

คู่มือ

การประกันคุณภาพการศึกษาภายใน
ระดับอุดมศึกษา มหาวิทยาลัยราชภัฏ

ระดับคณะและสถาบัน



ฉบับปรับปรุง พ.ศ. 2564

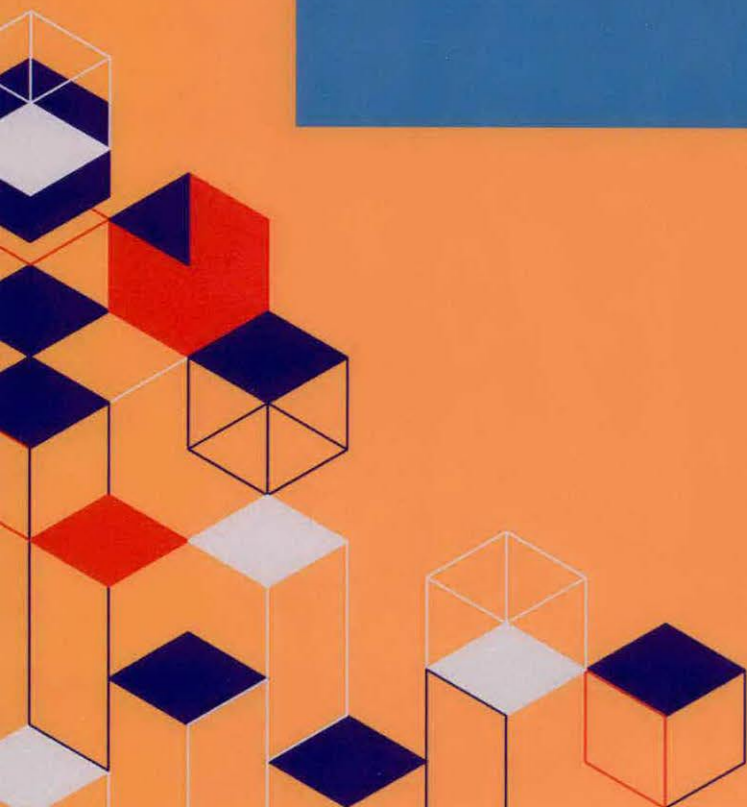



คู่มือการประกันคุณภาพการศึกษาภายใน
ระดับอุดมศึกษา มหาวิทยาลัยราชภัฏ
ระดับคณะและสถาบัน

ฉบับปรับปรุง พ.ศ. 2564

คู่มือการประกันคุณภาพการศึกษาภายใน ระดับอุดมศึกษา มหาวิทยาลัยราชภัฏ
ระดับคณะและสถาบัน (ฉบับปรับปรุง พ.ศ. 2564)

ผู้แต่ง : คณะกรรมการทบทวนเกณฑ์การประกันคุณภาพการศึกษาภายใน มหาวิทยาลัยราชภัฏ
ระดับคณะและสถาบัน

จัดทำโดย : มหาวิทยาลัยราชภัฏจันทรเกษม
39/1 ถ.รัชดาภิเษก แขวงจันทรเกษม เขตจตุจักร กรุงเทพฯ 10900
โทรศัพท์ 0-2942-6800 ต่อ 7050

ปีที่พิมพ์ : 2565

พิมพ์ครั้งที่ 1: มกราคม 2565 จำนวน 3,000 เล่ม

ISBN : 978-616-7719-31-3

พิมพ์ที่ : เค.พี. จันทรเกษม

ราคา : 150 บาท

คำนำ

คณะกรรมการประกันคุณภาพการศึกษาภายใน มหาวิทยาลัยราชภัฏ (คปภ.) ได้จัดทำคู่มือ การประกันคุณภาพการศึกษาภายใน ระดับอุดมศึกษา มหาวิทยาลัยราชภัฏ ระดับคณะและสถาบัน (ฉบับปรับปรุง พ.ศ. 2564) โดยมีวัตถุประสงค์ให้มหาวิทยาลัยมีแนวทางการปฏิบัติการกำกับ ติดตาม และ พัฒนาคุณภาพการจัดการศึกษาที่ชัดเจน สอดคล้องกับกรอบแผนอุดมศึกษาระยะยาว มาตรฐานเกี่ยวกับการ ศึกษาาระดับอุดมศึกษาต่างๆ ที่เกี่ยวข้อง ประกาศกฎกระทรวงการอุดมศึกษา วิทยาศาสตร์ วิจัยและ นวัตกรรม เรื่อง การกำหนดให้สถาบันอุดมศึกษาสังกัดกลุ่มสถาบันอุดมศึกษา และสามารถรองรับการประเมิน คุณภาพภายนอกได้อย่างมีประสิทธิภาพ เกิดประสิทธิผล โดยเนื้อหาภายในประกอบด้วย 1) การประกัน คุณภาพการศึกษา ระดับอุดมศึกษา 2) การประกันคุณภาพการศึกษาภายใน ระดับอุดมศึกษา มหาวิทยาลัย ราชภัฏ 3) นิยามศัพท์ 4) ระบบการประกันคุณภาพการศึกษาภายใน ระดับคณะ 5) ระบบการประกันคุณภาพ การศึกษาภายใน ระดับสถาบัน 6) เกณฑ์คุณภาพการศึกษาเพื่อการดำเนินการที่เป็นเลิศ และ 7) แนวทาง การวิเคราะห์และสรุปผลการประกันคุณภาพการศึกษาภายใน คณะกรรมการฯ หวังเป็นอย่างยิ่งว่าเอกสาร ฉบับนี้ จะเป็นคู่มือส่งเสริมให้มหาวิทยาลัยราชภัฏมีการบริหารจัดการการศึกษาได้อย่างมีคุณภาพและนำไปสู่ การสร้างผลผลิตที่มีคุณภาพ สามารถตอบสนองสังคมและประเทศชาติได้ต่อไป

การจัดทำคู่มือการประกันคุณภาพการศึกษาภายใน ระดับอุดมศึกษา มหาวิทยาลัยราชภัฏ ระดับคณะและสถาบัน (ฉบับปรับปรุง พ.ศ. 2564) หากผู้ใช้ประโยชน์จากคู่มือเล่มนี้มีข้อเสนอแนะเพื่อให้ ปรับปรุงในโอกาสต่อไป สามารถแจ้งได้ที่คณะกรรมการประกันคุณภาพการศึกษาภายใน มหาวิทยาลัยราชภัฏ (คปภ.) เพื่อคณะกรรมการฯ จะนำมาพิจารณาปรับปรุงคู่มือให้เหมาะสมและสมบูรณ์ยิ่งขึ้น

ผู้ช่วยศาสตราจารย์ ดร.เฉลิมเกียรติ ดุลสัมพันธ์
ประธานคณะกรรมการประกันคุณภาพการศึกษาภายใน
มหาวิทยาลัยราชภัฏ (คปภ.)

สารบัญ

	หน้า
บทที่ 1 การประกันคุณภาพการศึกษา ระดับอุดมศึกษา	1
เหตุผลและความจำเป็นของการประกันคุณภาพการศึกษา ระดับอุดมศึกษา	1
กฎหมายที่เกี่ยวข้องกับการประกันคุณภาพการศึกษา	3
การประกันคุณภาพการศึกษา	8
บทที่ 2 การประกันคุณภาพการศึกษาภายใน ระดับอุดมศึกษา มหาวิทยาลัยราชภัฏ บริบทของมหาวิทยาลัยราชภัฏ	13
การประกันคุณภาพการศึกษาภายในของมหาวิทยาลัยราชภัฏ พ.ศ. 2562	17
กระบวนการและวิธีการประกันคุณภาพการศึกษาภายใน	20
บทที่ 3 นิยามศัพท์	23
บทที่ 4 ระบบการประกันคุณภาพการศึกษาภายใน ระดับคณะ	35
บทที่ 5 ระบบการประกันคุณภาพการศึกษาภายใน ระดับสถาบัน	71
บทที่ 6 เกณฑ์คุณภาพการศึกษาเพื่อการดำเนินการที่เป็นเลิศ	109
บทที่ 7 แนวทางการวิเคราะห์และสรุปผลการประกันคุณภาพการศึกษาภายใน	153
บรรณานุกรม	159
ภาคผนวก	161

1. เหตุผลและความจำเป็นของการประกันคุณภาพการศึกษา ระดับอุดมศึกษา

1.1 ความจำเป็นของการประกันคุณภาพการศึกษา

ภารกิจหลักที่มหาวิทยาลัยจะต้องปฏิบัติ มี 4 ประการ คือ การผลิตบัณฑิต การวิจัย การให้บริการทางวิชาการแก่สังคม และการทำนุบำรุงศิลปะและวัฒนธรรม การดำเนินการตามภารกิจทั้ง 4 ประการดังกล่าวมีความสำคัญอย่างยิ่งต่อการพัฒนาประเทศ ทั้งระยะสั้นและระยะยาว ปัจจุบันมีปัจจัยภายในและภายนอกหลายประการที่ทำให้การประกันคุณภาพการศึกษาในระดับอุดมศึกษาเป็นสิ่งจำเป็นที่จะต้องเร่งดำเนินการปัจจัยดังกล่าว คือ

1) คุณภาพของมหาวิทยาลัยและบัณฑิตภายในประเทศที่มีแนวโน้มแตกต่างกันมากขึ้น ซึ่งจะก่อให้เกิดผลเสียแก่สังคมโดยรวมของประเทศในระยะยาว

2) ความท้าทายของโลกาภิวัตน์ต่อการอุดมศึกษา ทั้งในประเด็นการบริการศึกษาข้ามพรมแดนและการเคลื่อนย้ายนักศึกษาและบัณฑิต การประกอบอาชีพของบัณฑิตในอนาคต อันเป็นผลจากการรวมตัวของประเทศในภูมิภาคอาเซียน ซึ่งทั้งสองประเด็นต้องการการรับประกันของคุณภาพการศึกษา

3) มหาวิทยาลัยมีความจำเป็นที่จะต้องสร้างความมั่นใจแก่สังคมว่าสามารถพัฒนาองค์ความรู้และผลิตบัณฑิต ตอบสนองต่อยุทธศาสตร์การพัฒนาประเทศให้มากขึ้น ไม่ว่าจะเป็นการสร้างขีดความสามารถในการแข่งขันระดับสากล การพัฒนาภาคการผลิตจริงทั้งอุตสาหกรรมและบริการ การพัฒนาอาชีพ คุณภาพชีวิต ความเป็นอยู่ระดับท้องถิ่นและชุมชน

4) มหาวิทยาลัยจะต้องให้ข้อมูลสาธารณะ (Public Information) ที่เป็นประโยชน์ต่อผู้มีส่วนได้ส่วนเสีย ทั้งนักศึกษา ผู้จ้างงาน ผู้ปกครอง รัฐบาล และประชาชนทั่วไป

5) สังคมต้องการระบบอุดมศึกษาที่เปิดโอกาสให้ผู้มีส่วนได้ส่วนเสียมีส่วนร่วม (Participation) มีความโปร่งใส (Transparency) และมีความรับผิดชอบซึ่งตรวจสอบได้ (Accountability) ตามหลักธรรมาภิบาล

6) พระราชบัญญัติการศึกษาแห่งชาติ พ.ศ. 2542 แก้ไขเพิ่มเติม (ฉบับที่ 2) พ.ศ. 2545 กำหนดให้มหาวิทยาลัยทุกแห่งจัดให้มีระบบการประกันคุณภาพการศึกษาภายใน รวมถึงให้มีสำนักงานรับรองมาตรฐานและประเมินคุณภาพการศึกษา ทำหน้าที่ประเมินคุณภาพภายนอก โดยการประเมินผลการจัดการศึกษาของสถานศึกษา

7) กระทรวงศึกษาธิการ ประกาศกระทรวงศึกษาธิการ เรื่อง กรอบมาตรฐานคุณวุฒิระดับอุดมศึกษาแห่งชาติ เมื่อวันที่ 2 กรกฎาคม 2552 และคณะกรรมการการอุดมศึกษาได้ประกาศแนวทางการปฏิบัติตามกรอบมาตรฐานคุณวุฒิระดับอุดมศึกษาแห่งชาติ เมื่อวันที่ 16 กรกฎาคม 2552 เพื่อให้การจัดการศึกษา

ระดับอุดมศึกษา เป็นไปตามมาตรฐานการอุดมศึกษาและเพื่อการประกันคุณภาพของบัณฑิตในแต่ละระดับ
คุณวุฒิและสาขาวิชา

8) กระทรวงศึกษาธิการ ประกาศกระทรวงศึกษาธิการ เรื่อง มาตรฐานสถาบันอุดมศึกษา เมื่อวันที่
24 กุมภาพันธ์ 2554 เพื่อเป็นกลไกส่งเสริมและกำกับให้สถาบันอุดมศึกษาจัดการศึกษาให้มีมาตรฐานตาม
ประเภทหรือกลุ่มสถาบันอุดมศึกษา

9) กระทรวงศึกษาธิการ ประกาศเกณฑ์มาตรฐานหลักสูตร พ.ศ. 2558 ระดับปริญญาตรี ระดับ
บัณฑิตศึกษา และแนวทางการบริหารเกณฑ์เพื่อให้สอดคล้องกับกรอบมาตรฐานคุณวุฒิระดับอุดมศึกษา
แห่งชาติ ตลาดแรงงาน และความก้าวหน้าของศาสตร์และเทคโนโลยี รวมทั้งบริบททางสังคมที่เปลี่ยนไป

10) กระทรวงศึกษาธิการ ประกาศกฎกระทรวงการประกันคุณภาพการศึกษา พ.ศ. 2561 เมื่อวันที่
20 กุมภาพันธ์ 2561 เพื่อให้สถานศึกษาแต่ละแห่งสามารถจัดระบบการประกันคุณภาพการศึกษาภายใน
สถานศึกษา โดยกำหนดมาตรฐานการศึกษาของมหาวิทยาลัยให้เป็นไปตามกรอบมาตรฐานการศึกษาแต่ละ
ระดับและประกาศกระทรวงศึกษาธิการกำหนด

11) กระทรวงศึกษาธิการ ประกาศกระทรวงศึกษาธิการ เรื่อง มาตรฐานการอุดมศึกษา พ.ศ. 2561
เมื่อวันที่ 20 กรกฎาคม 2561 โดยให้ยกเลิก ประกาศกฎกระทรวงศึกษาธิการฉบับเดิม ลงวันที่ 7 สิงหาคม
2549 เพื่อเป็นกลไกกำกับมาตรฐานระดับกระทรวง ระดับคณะกรรมการการอุดมศึกษา และระดับหน่วยงาน
โดยทุกหน่วยงานระดับอุดมศึกษาจะได้ใช้เป็นกรอบการดำเนินงานประกันคุณภาพการศึกษา

12) กระทรวงการอุดมศึกษา วิทยาศาสตร์ วิจัยและนวัตกรรม ประกาศกฎกระทรวงการจัดกลุ่ม
สถาบันอุดมศึกษา พ.ศ. 2564 เพื่อกำหนดให้สถาบันอุดมศึกษามีศักยภาพและความพร้อมของคณะวิชา
ทั้งหมดในสถาบันที่ต้องปฏิบัติตามกลุ่มสถาบันอุดมศึกษา โดยคำนึงถึงจุดมุ่งหมาย พันธกิจ ยุทธศาสตร์
ศักยภาพ และผลการดำเนินการที่ผ่านมาของสถาบันอุดมศึกษา และประกาศกระทรวงการอุดมศึกษา
วิทยาศาสตร์ วิจัยและนวัตกรรม เรื่อง การกำหนดให้สถาบันอุดมศึกษาสังกัดกลุ่มสถาบันอุดมศึกษา ประจำปี
งบประมาณ 2565

1.2 วัตถุประสงค์ของการพัฒนาระบบประกันคุณภาพการศึกษา

มหาวิทยาลัยราชภัฏร่วมกับต้นสังกัดจำเป็นต้องพัฒนาระบบและกลไกการประกันคุณภาพการศึกษา
โดยมีวัตถุประสงค์ ดังนี้

1) เพื่อให้มหาวิทยาลัยราชภัฏได้มีการพัฒนามุ่งสู่วิสัยทัศน์และยกระดับขีดความสามารถใน
การแข่งขัน โดยระบบดังกล่าวจะต้องเป็นไปตามเจตนารมณ์ของ พรบ. การศึกษาแห่งชาติ และเป็นไปตาม
กรอบแผนอุดมศึกษาระยะยาว มาตรฐานระดับชาติและนานาชาติ

2) เพื่อตรวจสอบและประเมินผลการดำเนินงานตั้งแต่ระดับคณะหรือหน่วยงานเทียบเท่าและ
ระดับสถาบันในภาพรวมตามระบบคุณภาพและกลไกที่มหาวิทยาลัยราชภัฏนั้นๆ กำหนดขึ้น โดยวิเคราะห์
เปรียบเทียบผลการดำเนินงานตามตัวบ่งชี้ในองค์ประกอบคุณภาพต่างๆ ว่าเป็นไปตามเกณฑ์ และได้มาตรฐาน

3) เพื่อให้คณะหรือหน่วยงานเทียบเท่า และมหาวิทยาลัยราชภัฏทราบสถานภาพของตนเอง อันจะนำไปสู่การกำหนดแนวทางในการพัฒนาคุณภาพไปสู่เป้าหมาย (Targets) และเป้าประสงค์ (Goals) ที่ตั้งไว้ตามจุดเน้นของตนเอง

4) เพื่อให้ได้ข้อมูลที่สะท้อนจุดแข็ง จุดที่ควรพัฒนา ตลอดจนข้อเสนอแนะในการพัฒนาการดำเนินงาน เพื่อนำไปปรับปรุงผลการดำเนินการในแต่ละระดับอย่างต่อเนื่อง เพื่อยกระดับขีดความสามารถของมหาวิทยาลัยราชภัฏ

5) เพื่อให้ข้อมูลสาธารณะที่เป็นประโยชน์ต่อผู้มีส่วนได้ส่วนเสีย ทำให้มั่นใจว่ามหาวิทยาลัยสามารถสร้างผลผลิตทางการศึกษาที่มีคุณภาพและได้มาตรฐานตามที่กำหนด

6) เพื่อให้หน่วยงานต้นสังกัดของมหาวิทยาลัยราชภัฏ และหน่วยงานที่เกี่ยวข้อง มีข้อมูลพื้นฐานที่จำเป็นสำหรับการส่งเสริมสนับสนุนการจัดการอุดมศึกษาในแนวทางที่เหมาะสม

2. กฎหมายที่เกี่ยวข้องกับการประกันคุณภาพการศึกษา

2.1 พระราชบัญญัติการศึกษาแห่งชาติ พ.ศ. 2542 แก้ไขเพิ่มเติม (ฉบับที่ 2) พ.ศ. 2545 ที่เกี่ยวข้องกับการประกันคุณภาพการศึกษา ระดับอุดมศึกษา

พระราชบัญญัติการศึกษาแห่งชาติ พ.ศ. 2542 แก้ไขเพิ่มเติม (ฉบับที่ 2) พ.ศ. 2545 ได้กำหนดจุดมุ่งหมายและหลักการของการจัดการศึกษาที่มุ่งเน้นคุณภาพและมาตรฐาน โดยกำหนดรายละเอียดไว้ในหมวด 6 มาตรฐานและการประกันคุณภาพการศึกษา ซึ่งประกอบด้วย “ระบบการประกันคุณภาพภายใน” และ “ระบบการประเมินคุณภาพภายนอก” เพื่อใช้เป็นกลไกในการคงรักษาคุณภาพและมาตรฐานของมหาวิทยาลัยราชภัฏ

การประกันคุณภาพภายใน เป็นการสร้างระบบและกลไกในการพัฒนา ติดตามตรวจสอบและประเมินการดำเนินงานของมหาวิทยาลัยราชภัฏให้เป็นไปตามนโยบาย เป้าหมายและระดับคุณภาพตามมาตรฐานที่กำหนดโดยมหาวิทยาลัยราชภัฏและหรือหน่วยงานต้นสังกัด โดยหน่วยงานต้นสังกัดและมหาวิทยาลัยราชภัฏกำหนดให้มีระบบการประกันคุณภาพการศึกษาภายใน และให้ถือว่าการประกันคุณภาพภายในเป็นส่วนหนึ่งของกระบวนการบริหารการศึกษาที่ต้องดำเนินการอย่างต่อเนื่อง มีการจัดทำรายงานประจำปี ที่เป็นรายงานประเมินคุณภาพการศึกษาภายในเสนอต่อสภามหาวิทยาลัย หน่วยงานต้นสังกัด และหน่วยงานที่เกี่ยวข้อง เพื่อพิจารณาและเปิดเผยต่อสาธารณชนเพื่อนำไปสู่การพัฒนาคุณภาพและมาตรฐานการศึกษาและเพื่อรองรับการประกันคุณภาพภายนอก

การประกันคุณภาพภายนอก เป็นการประเมินคุณภาพการศึกษาเพื่อให้มีการติดตามและตรวจสอบคุณภาพและมาตรฐานการศึกษาของมหาวิทยาลัยราชภัฏ โดยคำนึงถึงความมุ่งหมาย หลักการ และแนวทางการจัดการศึกษาในแต่ละระดับ

2.2 พระราชบัญญัติการอุดมศึกษา พ.ศ. 2562

พระราชบัญญัติการอุดมศึกษา พ.ศ. 2562 มาตรา 64 กำหนดให้ การประเมินคุณภาพภายนอก อาจประเมินโดยหน่วยงานต่างประเทศที่ได้รับการยอมรับอย่างกว้างขวาง หรืออาจประเมินโดยหน่วยงานของรัฐ หน่วยงานภาคเอกชน หรือหน่วยงานในต่างประเทศที่คณะกรรมการมาตรฐานการอุดมศึกษาประกาศ กำหนดก็ได้

มหาวิทยาลัยราชภัฏอาจเสนอให้คณะกรรมการมาตรฐานการอุดมศึกษา ให้ความเห็นชอบให้ หน่วยงานอื่นนอกจากที่กำหนดไว้ตามวรรคหนึ่งทำหน้าที่ประเมินคุณภาพภายนอกก็ได้

2.3 กฎกระทรวงการประกันคุณภาพการศึกษา พ.ศ. 2561

ตามกฎกระทรวงการประกันคุณภาพการศึกษา พ.ศ. 2561 ลงวันที่ 20 กุมภาพันธ์ พ.ศ. 2561 ระบุว่า “การประกันคุณภาพการศึกษา” หมายความว่า การประเมินผลและการติดตามตรวจสอบคุณภาพ มาตรฐานการศึกษาของสถานศึกษาแต่ละระดับและประเภทการศึกษา โดยมีกลไกในการควบคุมตรวจสอบ ระบบการบริหารคุณภาพการศึกษาของสถานศึกษาจัดขึ้น เพื่อให้เกิดการพัฒนาและสร้างความเชื่อมั่นให้แก่ผู้มีส่วนเกี่ยวข้องและสาธารณชนว่าสถานศึกษานั้นสามารถจัดการศึกษาได้อย่างมีคุณภาพตามมาตรฐาน การศึกษา และบรรลุเป้าประสงค์ของหน่วยงานต้นสังกัดหรือหน่วยงานที่กำกับดูแล รวมถึงให้สถานศึกษา แต่ละแห่งจัดให้มีระบบการประกันคุณภาพการศึกษาภายในสถานศึกษา โดยการกำหนดมาตรฐานการศึกษา ของสถานศึกษาให้เป็นไปตามมาตรฐานการศึกษาแต่ละระดับและประเภทการศึกษาที่ รัฐมนตรี ว่าการกระทรวงศึกษาธิการประกาศกำหนด พร้อมทั้งจัดทำแผนพัฒนาการจัดการศึกษาของสถานศึกษาที่มุ่ง คุณภาพตามมาตรฐานการศึกษาและดำเนินการตามแผนที่กำหนดไว้ จัดให้มีการประเมินผลและตรวจสอบ คุณภาพการศึกษาภายในสถานศึกษา ติดตามผลการดำเนินการเพื่อพัฒนาสถานศึกษาให้มีคุณภาพตาม มาตรฐานการศึกษา และจัดส่งรายงานการประเมินตนเองให้แก่หน่วยงานต้นสังกัดหรือหน่วยงานที่กำกับดูแล สถานศึกษาเป็นประจำทุกปีและให้หน่วยงานต้นสังกัดหรือหน่วยงานที่กำกับดูแลสถานศึกษาจัดส่งรายงาน ดังกล่าวพร้อมกับประเด็นต่างๆ ที่ต้องการให้มีการประเมินผลและการติดตามตรวจสอบ ซึ่งรวบรวมได้จาก หน่วยงานที่เกี่ยวข้องหรือจากผู้มีส่วนได้ส่วนเสียกับสถานศึกษาแห่งนั้น ให้แก่สำนักงานเพื่อใช้เป็นข้อมูลและ แนวทางในการปรับปรุงและพัฒนาคุณภาพการศึกษาต่อไป

2.4 ประกาศกระทรวงศึกษาธิการ เรื่อง มาตรฐานการศึกษาของชาติ พ.ศ. 2561

มาตรฐานการศึกษาของชาติ มีจุดมุ่งหมายเพื่อให้มหาวิทยาลัยทุกแห่งยึดเป็นแนวทางสำหรับการ พัฒนาผู้เรียนไปสู่ผลลัพธ์ที่พึงประสงค์ของการศึกษา และให้หน่วยงานต้นสังกัดใช้เป็นเป้าหมายในการจัด การศึกษา โดยการกำหนดผลลัพธ์ที่พึงประสงค์ของผู้เรียนที่เหมาะสมตามช่วงวัยในแต่ละระดับและประเภท การศึกษา และใช้เป็นเป้าหมายในการสนับสนุนมหาวิทยาลัยให้สามารถดำเนินการต่างๆ ได้อย่างสะดวก เพื่อให้เกิดผลลัพธ์ดังกล่าว นอกจากนี้ ยังมีจุดมุ่งหมายเพื่อให้ทุกหน่วยงานที่เกี่ยวข้องในการจัดการศึกษา ใช้เป็นแนวทางในการส่งเสริม การกำกับดูแล การตรวจสอบ การประเมินผล และการประกันคุณภาพ การศึกษา

เป้าหมายสำคัญของมาตรฐานการศึกษาของชาติในรูปแบบของผลลัพธ์ที่พึงประสงค์ของการศึกษา คือ การให้อิสระมหาวิทยาลัย ในการจัดการศึกษาให้สอดคล้องกับบริบทของมหาวิทยาลัยและตามความถนัดของผู้เรียน ที่สอดคล้องกับกฎกระทรวงการประกันคุณภาพการศึกษา พ.ศ. 2561 ซึ่งกำหนดว่า สถานศึกษาเป็นผู้จัดให้มีระบบการประกันคุณภาพการศึกษาภายใน (การประเมินตนเอง) โดยการกำหนดมาตรฐานการศึกษาของมหาวิทยาลัยให้เป็นไปตามมาตรฐานการศึกษาของแต่ละระดับและประเภทการศึกษา พร้อมทั้งจัดทำแผนพัฒนามหาวิทยาลัยเพื่อนำไปสู่กรอบผลลัพธ์ที่พึงประสงค์ ตามบริบทระดับและประเภทการศึกษาของมหาวิทยาลัย และให้สำนักงานรับรองมาตรฐานและประเมินคุณภาพการศึกษา (องค์การมหาชน) ทำหน้าที่ประเมินภายนอกตามรายงานผลการประเมินตนเองของมหาวิทยาลัยและประเด็นอื่นๆ ผ่านหน่วยงานต้นสังกัด โดยมุ่งหมายให้เป็นการประเมินเพื่อพัฒนา

การจัดการศึกษาของชาติจะต้องทำให้เกิดผลลัพธ์ที่พึงประสงค์ซึ่งเป็นคุณลักษณะของผู้เรียนอันเป็นผลที่เกิดจากการจัดการศึกษาตั้งแต่ระดับการศึกษาปฐมวัย การศึกษาขั้นพื้นฐาน การอาชีวศึกษา จนถึง การอุดมศึกษา ทั้งนี้มหาวิทยาลัยมีอิสระในการกำหนดแนวคิด ปรัชญา และวิสัยทัศน์ของการจัดการศึกษาให้เป็นอัตลักษณ์และสอดคล้องกับบริบทของมหาวิทยาลัยและตามความถนัดของผู้เรียน หน่วยงานต้นสังกัดและหน่วยงานที่เกี่ยวข้อง ต้องมีการสนับสนุน กำกับ ติดตาม ประเมินและพัฒนาคุณภาพของการจัดการศึกษา โดยมุ่งเน้นความรับผิดชอบต่อที่ตรวจสอบได้ (Accountability) มีระบบการบริหารจัดการทั้งด้านผู้บริหาร ครู คณาจารย์และบุคลากร หลักสูตรการเรียนการสอน สื่อ เทคโนโลยีดิจิทัล ทรัพยากร สิ่งสนับสนุนการศึกษา และการประเมิน ตลอดจนระบบและกลไกการพัฒนาคุณภาพอย่างต่อเนื่องที่ทำให้เกิดผลลัพธ์ที่พึงประสงค์ที่เหมาะสมตามแต่ละระดับและประเภทการศึกษา และผลลัพธ์สะสมที่ครอบคลุมระดับและประเภทการศึกษาที่ต่อเนื่องกัน นอกจากนี้สถาบันผลิตและพัฒนาครูในฐานะกลไกสำคัญในการพัฒนาครูประจำการให้มีสมรรถนะทางวิชาชีพที่สอดคล้องกับการจัดการเรียนรู้ยุคใหม่ เพื่อผลลัพธ์ที่พึงประสงค์ของการศึกษา

ผลลัพธ์ที่พึงประสงค์ของการศึกษา (Desired Outcomes of Education, DOE Thailand) หมายถึง คุณลักษณะของคนไทย 4.0 ที่ตอบสนองวิสัยทัศน์การพัฒนาประเทศสู่ความมั่นคง มั่งคั่ง ยั่งยืน โดยคนไทย 4.0 จะต้องธำรงความเป็นไทยและแข่งขันได้ในเวทีโลก นั่นคือ เป็นคนดี มีคุณธรรม ยึดค่านิยมของสังคมเป็นฐานในการพัฒนาตนให้เป็นบุคคลที่มีคุณลักษณะ 3 ด้าน โดยเป็นคุณลักษณะขั้นต่ำดังต่อไปนี้

1. ผู้เรียนรู้

เป็นผู้มีความเพียร ใฝ่เรียนรู้ และมีทักษะการเรียนรู้ตลอดชีวิตเพื่อก้าวทันโลกยุคดิจิทัลและโลกในอนาคต และมีสมรรถนะ (Competency) ที่เกิดจากความรู้ ความรอบรู้ด้านต่างๆ มีสุนทรีย์ะ รักษ์และประยุกต์ใช้ภูมิปัญญาไทย มีทักษะชีวิต เพื่อสร้างงานหรือสัมมาอาชีพ บนพื้นฐานของความพอเพียง ความมั่นคงในชีวิต และคุณภาพชีวิตที่ดี ต่อตนเอง ครอบครัว และสังคม

2. ผู้ร่วมสร้างสรรค์นวัตกรรม

เป็นผู้มีทักษะทางปัญญา ทักษะในศตวรรษที่ 21 ความฉลาดดิจิทัล (Digital Intelligence) ทักษะการคิดสร้างสรรค์ ทักษะข้ามวัฒนธรรม สมรรถนะการบูรณาการข้ามศาสตร์ และมีคุณลักษณะของความเป็นผู้ประกอบการ เพื่อร่วมสร้างสรรค์และพัฒนานวัตกรรมทางเทคโนโลยีหรือสังคม เพิ่มโอกาสและมูลค่าให้กับตนเอง และสังคม

3. พลเมืองที่เข้มแข็ง

เป็นผู้มีความรักชาติ รักท้องถิ่น รู้ถูกผิด มีจิตสำนึกเป็นพลเมืองไทยและพลโลก มีจิตอาสา มีอุดมการณ์และมีส่วนร่วมในการพัฒนาชาติ บนหลักการประชาธิปไตย ความยุติธรรม ความเท่าเทียมเสมอภาค เพื่อการจัดการทรัพยากรธรรมชาติและสิ่งแวดล้อมที่ยั่งยืน และการอยู่ร่วมกันในสังคมไทยและประชาคมโลกอย่างสันติ

2.5 ประกาศกระทรวงศึกษาธิการ เรื่อง มาตรฐานการอุดมศึกษา พ.ศ. 2561

ประกาศกฎกระทรวง เรื่อง มาตรฐานการอุดมศึกษา พ.ศ. 2561 ลงวันที่ 20 กรกฎาคม พ.ศ. 2561 ประกอบด้วย มาตรฐาน 5 ด้าน ดังนี้

1) มาตรฐานที่ 1 ด้านผลลัพธ์ผู้เรียน

1.1) เป็นบุคคลที่มีความรู้ความสามารถ และความรอบรู้ด้านต่างๆ ในการสร้างสัมมาอาชีพ ความมั่นคงและคุณภาพชีวิตของตนเอง ครอบครัว ชุมชน และสังคม มีทักษะการเรียนรู้ตลอดชีวิตโดยเป็นผู้มีคุณธรรม ความเพียร มุ่งมั่น มานะ บากบั่น และยึดมั่นในจรรยาบรรณวิชาชีพ

1.2) เป็นผู้ร่วมสร้างสรรค์นวัตกรรม มีทักษะศตวรรษที่ 21 มีความสามารถในการบูรณาการศาสตร์ต่างๆ เพื่อพัฒนาหรือแก้ไขปัญหาสังคม มีคุณลักษณะความเป็นผู้ประกอบการรู้เท่าทันการเปลี่ยนแปลงของสังคมและของโลก สามารถสร้างโอกาสและเพิ่มมูลค่าให้กับตนเอง ชุมชน สังคม และประเทศ

1.3) เป็นพลเมืองที่เข้มแข็ง มีความกล้าหาญทางจริยธรรม ยึดมั่นในความถูกต้องรู้คุณค่า และรักษาความเป็นไทย ร่วมมือรวมพลังเพื่อสร้างสรรค์การพัฒนาและเสริมสร้างสันติสุขอย่างยั่งยืนทั้งในระดับครอบครัว ชุมชน สังคม และประชาคมโลก

2) มาตรฐานที่ 2 ด้านการวิจัยและนวัตกรรม

มหาวิทยาลัยมีผลงานวิจัยที่เป็นการสร้างและประยุกต์ใช้องค์ความรู้ใหม่ สร้างสรรค์นวัตกรรมหรือทรัพย์สินทางปัญญาที่เชื่อมโยงกับสภาพเศรษฐกิจ สังคม ศิลปวัฒนธรรมหรือสิ่งแวดล้อม ตามศักยภาพและอัตลักษณ์ของประเภทสถาบัน มีเครือข่ายความร่วมมือระหว่างสถาบันอุดมศึกษา องค์กรภาครัฐและเอกชนทั้งในและต่างประเทศ ผลงานวิจัยและนวัตกรรมตอบสนองยุทธศาสตร์ชาติ ความต้องการจำเป็นของสังคม ชุมชน ภาครัฐและเอกชน และประเทศ ผลลัพธ์ของการวิจัยและนวัตกรรมมีผลกระทบต่อ การพัฒนาผู้เรียน การสร้างคุณภาพชีวิต หรือการสร้างโอกาสมูลค่าเพิ่ม และขีดความสามารถของประเทศในการแข่งขันระดับนานาชาติ

3) มาตรฐานที่ 3 ด้านการบริการวิชาการ

มหาวิทยาลัยให้บริการวิชาการเหมาะสม สอดคล้องกับบริบทและตอบสนองความต้องการของท้องถิ่น ชุมชน และสังคม ตามระดับความเชี่ยวชาญและอัตลักษณ์ของประเภทสถาบัน โดยมีการบริหารจัดการที่ประสานความร่วมมือระหว่างมหาวิทยาลัย ภาครัฐและภาคเอกชน ทั้งในและต่างประเทศ และมีความโปร่งใส ชัดเจน และตรวจสอบได้ ผลลัพธ์ของการบริการวิชาการนำไปสู่การเสริมสร้างความเข้มแข็งและความยั่งยืนของผู้เรียน ครอบครัว ชุมชน สังคม และประเทศชาติ

4) มาตรฐานที่ 4 ด้านศิลปวัฒนธรรมและความเป็นไทย

มหาวิทยาลัยมีการจัดการเรียนรู้ การวิจัย หรือการบริการวิชาการ ซึ่งนำไปสู่การสืบสาน การสร้างความรู้ ความเข้าใจในศิลปวัฒนธรรม การปรับและประยุกต์ใช้ศิลปวัฒนธรรมทั้งของไทย และ ต่างประเทศอย่างเหมาะสม ตามศักยภาพและอัตลักษณ์ของประเภทสถาบัน ผลลัพธ์ของการจัดการ ด้านศิลปวัฒนธรรมทำให้เกิดความภาคภูมิใจในความเป็นไทย หรือการสร้างโอกาสและมูลค่าเพิ่มให้กับผู้เรียน ชุมชน สังคม และประเทศชาติ

5) มาตรฐานที่ 5 ด้านการบริหารจัดการ

5.1) มหาวิทยาลัยมีหลักสูตรและการจัดการเรียนรู้ที่เน้นการพัฒนาผู้เรียนแบบบูรณาการ เพื่อให้มีคุณลักษณะอันพึงประสงค์ ตอบสนองยุทธศาสตร์ชาติและความต้องการที่หลากหลายของประเทศ ทั้งในด้านเศรษฐกิจ สังคม และสิ่งแวดล้อม โดยการมีส่วนร่วมของชุมชน สังคม สถานประกอบการทั้งภาครัฐ และภาคเอกชน

5.2) มหาวิทยาลัยมีการบริหารงานตามพันธกิจและวิสัยทัศน์ของมหาวิทยาลัย ตลอดจนมี การบริหารจัดการบุคลากรและทรัพยากรการเรียนรู้เป็นไปตามหลักธรรมาภิบาล คำนึงถึงความหลากหลาย และความเป็นอิสระทางวิชาการ มีประสิทธิภาพและประสิทธิผล ยืดหยุ่น คล่องตัว โปร่งใสและตรวจสอบได้

5.3) มหาวิทยาลัยมีระบบประกันคุณภาพ มีการติดตาม ตรวจสอบ ประเมินและพัฒนาการ จัดการศึกษาในระดับหลักสูตร ระดับคณะ และระดับสถาบันที่มีประสิทธิภาพและประสิทธิผล มีการกำกับให้ การจัดการศึกษาและการดำเนินงานตามพันธกิจเป็นไปตามกฎกระทรวงการประกันคุณภาพการศึกษาอย่าง ต่อเนื่อง สอดคล้องตามเกณฑ์มาตรฐานหลักสูตรระดับอุดมศึกษา กรอบมาตรฐานคุณวุฒิระดับอุดมศึกษา แห่งชาติ และมาตรฐานอื่นๆ ที่กระทรวงศึกษาธิการกำหนด

2.6 กรอบแผนอุดมศึกษาระยะยาว 15 ปี ฉบับที่ 2 (พ.ศ. 2551 – 2565)

กรอบแผนอุดมศึกษาระยะยาว 15 ปี ฉบับที่ 2 (พ.ศ. 2551 – 2565) ได้กำหนดแนวทางการพัฒนา และแก้ไขปัญหาอุดมศึกษาที่ไร้ทิศทาง ขาดคุณภาพ และขาดประสิทธิภาพ โดยใช้กลไกการประเมิน คุณภาพและมาตรฐานการศึกษาเป็นกลไกหลักในการดำเนินการ กล่าวคือ ให้มีการสร้างกลไกการประเมิน คุณภาพสถาบันอุดมศึกษาตามพันธกิจของสถาบันในแต่ละกลุ่ม ซึ่งมีพื้นที่บริการและจุดเน้นระดับการศึกษาที่ ต่างกัน รวมทั้งมีพันธกิจและบทบาทในการพัฒนาสังคมและเศรษฐกิจของประเทศต่างกัน ตามความ หลากหลาย ทั้งการพัฒนารูปแบบ สังคม เศรษฐกิจ รวมถึงการกระจายอำนาจในระดับท้องถิ่น การขับเคลื่อน ภาคการผลิตในชนบท ท้องถิ่นและระดับประเทศ จนถึงการแข่งขันในโลกาภิวัตน์ ซึ่งระบบอุดมศึกษา แต่ละกลุ่มเหล่านี้จะนำไปสู่การเปลี่ยนแปลงอุดมศึกษา และส่งผลกระทบต่อประเทศอย่างมี นัยสำคัญ อาทิ สามารถสร้างความเป็นเลิศได้ตามพันธกิจของตัวเอง สามารถตอบสนองต่อยุทธศาสตร์ การพัฒนาประเทศที่ขึ้น ส่งผลเชิงบวกต่อการผลิต พัฒนาและการทำงานของอาจารย์ สามารถปรับจำนวนของ บัณฑิตในสาขาที่เป็นความต้องการของสังคม ลดการว่างงาน โดยที่สถาบันอุดมศึกษาในกลุ่มเหล่านี้มีกลไก ร่วมกันในการประกันคุณภาพ เพื่อให้นักศึกษาสามารถต่อยอด ถ่ายโอนแลกเปลี่ยนกันได้ระหว่างกลุ่มและใน

ระยะยาวการประกันคุณภาพควรนำไปสู่ระบบรับรองวิทยฐานะ (Accreditation) ที่นักศึกษาและสาธารณะให้ความเชื่อถือ เป็นฐานและเงื่อนไขในการจัดสรรงบประมาณของรัฐ และการสนับสนุนจากภาคเอกชน รวมทั้งการโอนย้ายหน่วยกิต

2.7 กฎกระทรวงการจัดกลุ่มสถาบันอุดมศึกษา พ.ศ. 2564

ตามกฎกระทรวงการจัดกลุ่มสถาบันอุดมศึกษา พ.ศ. 2564 ลงวันที่ 25 มีนาคม พ.ศ. 2564 กำหนดให้จัดสถาบันอุดมศึกษาเป็นกลุ่ม ดังต่อไปนี้

- 1) กลุ่มพัฒนาการวิจัยระดับแนวหน้าของโลก
- 2) กลุ่มพัฒนาเทคโนโลยีและส่งเสริมการสร้างนวัตกรรม
- 3) กลุ่มพัฒนาชุมชนท้องถิ่นหรือชุมชนอื่น
- 4) กลุ่มพัฒนาปัญญาและคุณธรรมด้วยหลักศาสนา
- 5) กลุ่มผลิตและพัฒนาบุคลากรวิชาชีพและสาขาจำเพาะ
- 6) กลุ่มอื่นตามที่รัฐมนตรีประกาศกำหนด

และประกาศกระทรวงอุดมศึกษา วิทยาศาสตร์ วิจัยและนวัตกรรม เรื่อง การกำหนดให้สถาบันอุดมศึกษาสังกัดกลุ่มสถาบันอุดมศึกษา ประจำปีงบประมาณ 2565 ได้ประกาศกำหนดให้สถาบันอุดมศึกษาสังกัดกลุ่มสถาบันอุดมศึกษา

3. การประกันคุณภาพการศึกษา

ก่อนประกาศพระราชบัญญัติการศึกษาแห่งชาติ พ.ศ. 2542 ทบวงมหาวิทยาลัยได้ตระหนักถึงความสำคัญของการประกันคุณภาพการศึกษาและได้จัดทำประกาศทบวงมหาวิทยาลัยเรื่องนโยบายและแนวปฏิบัติในการประกันคุณภาพการศึกษา ระดับอุดมศึกษา มาตั้งแต่ปี พ.ศ. 2539 เพื่อเป็นแนวทางในการประกันคุณภาพการศึกษาของมหาวิทยาลัยราชภัฏตามหลักการสำคัญ 3 ประการ คือ การให้เสรีภาพทางวิชาการ (Academic Freedom) ความมีอิสระในการดำเนินการ (Institutional Autonomy) และความพร้อมที่จะรับการตรวจสอบคุณภาพจากภายนอกตามหลักการของความรับผิดชอบที่ตรวจสอบได้ (Accountability) ต่อมาพระราชบัญญัติการศึกษาแห่งชาติ พ.ศ. 2542 แก้ไขเพิ่มเติม (ฉบับที่ 2) พ.ศ. 2545 และ (ฉบับที่ 3) พ.ศ. 2553 ได้ระบุให้หน่วยงานต้นสังกัดและสถานศึกษาจัดให้มีระบบประกันคุณภาพภายใน ประกอบกับพระราชบัญญัติระเบียบบริหารราชการกระทรวงศึกษาธิการ พ.ศ. 2546 และกฎกระทรวงแบ่งส่วนราชการกำหนดให้หน่วยงานต้นสังกัดมีหน้าที่พิจารณาเสนอนโยบาย แผนพัฒนา และมาตรฐานการอุดมศึกษาที่สอดคล้องกับแผนพัฒนาเศรษฐกิจและสังคมแห่งชาติและแผนการศึกษาแห่งชาติสนับสนุนทรัพยากร ติดตามตรวจสอบ และประเมินผลการจัดการศึกษาระดับอุดมศึกษา โดยคำนึงถึงความเป็นอิสระและความเป็นเลิศทางวิชาการของสถานศึกษาระดับปริญญา ตามกฎหมายว่าด้วยการจัดตั้งสถานศึกษาแต่ละแห่งและกฎหมายที่เกี่ยวข้อง หน่วยงานต้นสังกัดจึงมีหน้าที่ร่วมกับสถานศึกษาในการจัดให้มีระบบการประกันคุณภาพการศึกษาภายใน โดยมีรายละเอียด ดังนี้

3.1 แนวทางการพัฒนาระบบและกลไกการประกันคุณภาพการศึกษาภายใน

3.1.1 ระบบการประกันคุณภาพการศึกษา

ตามกฎกระทรวงการประกันคุณภาพการศึกษา ข้อ 3 กำหนดให้สถานศึกษาแต่ละแห่งจัดให้มีระบบการประกันคุณภาพการศึกษาภายในสถานศึกษา โดยการกำหนดมาตรฐานการศึกษาของสถานศึกษาให้เป็นไปตามมาตรฐานการศึกษาแต่ละระดับและประเภทการศึกษาที่รัฐมนตรีว่าการกระทรวงศึกษาธิการประกาศกำหนด พร้อมทั้งจัดทำแผนพัฒนาการจัดการศึกษาของสถานศึกษาที่มุ่งคุณภาพตามมาตรฐานการศึกษาและดำเนินการตามแผนที่กำหนดไว้จัดให้มีการประเมินผลและตรวจสอบคุณภาพการศึกษาภายในสถานศึกษา ติดตามผลการดำเนินการเพื่อพัฒนาสถานศึกษาให้มีคุณภาพตามมาตรฐานการศึกษา และจัดส่งรายงานผลการประเมินตนเองให้แก่หน่วยงานต้นสังกัดหรือหน่วยงานที่กำกับดูแลสถานศึกษาเป็นประจำทุกปี

เพื่อให้การดำเนินการประกันคุณภาพการศึกษาดังกล่าวเป็นไปอย่างมีประสิทธิภาพให้หน่วยงานต้นสังกัดหรือหน่วยงานที่กำกับดูแลสถานศึกษา มีหน้าที่ในการให้คำปรึกษา ช่วยเหลือ และแนะนำสถานศึกษา เพื่อให้การประกันคุณภาพการศึกษาของสถานศึกษาพัฒนาอย่างต่อเนื่อง ดังนั้นระบบการประกันคุณภาพการศึกษาภายในระดับอุดมศึกษาของมหาวิทยาลัยราชภัฏ จึงประกอบด้วย การประกันคุณภาพระดับหลักสูตร ระดับคณะ และระดับสถาบัน

ระบบการประกันคุณภาพการศึกษาภายใน ระดับหลักสูตร มีการดำเนินการตั้งแต่การควบคุมคุณภาพ การติดตามตรวจสอบคุณภาพ และการพัฒนาคุณภาพ การพัฒนาตัวบ่งชี้และเกณฑ์การประเมินคุณภาพการศึกษา จะมุ่งไปที่ระบบการประกันคุณภาพการศึกษามากกว่าการประเมินคุณภาพ เพื่อให้สามารถส่งเสริมสนับสนุน กำกับติดตามการดำเนินงานให้เป็นไปตามที่กำหนด สะท้อนการจัดการศึกษาอย่างมีประสิทธิภาพ

ระบบการประกันคุณภาพการศึกษาภายใน ระดับคณะ และระดับสถาบัน เป็นการดำเนินการประกันคุณภาพการศึกษาภายในที่คณะและมหาวิทยาลัยพัฒนาระบบประกันคุณภาพ โดยยึดหลักเสรีภาพทางวิชาการและควมมีอิสระในการดำเนินการของมหาวิทยาลัยราชภัฏ ซึ่งจะประเมินตามระบบประกันคุณภาพการศึกษาภายในที่ต้องการให้คณะและมหาวิทยาลัยพัฒนาตามศักยภาพและประเภทของกลุ่มสถาบัน ซึ่งเป็นการประเมินความเข้มแข็งทางวิชาการ

3.1.2 มาตรฐาน ตัวบ่งชี้ และเกณฑ์การประเมินคุณภาพ

มาตรฐานที่เป็นกรอบสำคัญในการดำเนินงานของมหาวิทยาลัย คือ มาตรฐานการอุดมศึกษา ในขณะที่เดียวกันมหาวิทยาลัยราชภัฏต้องดำเนินการให้เป็นไปตามมาตรฐานและหลักเกณฑ์อื่นๆ ที่เกี่ยวข้องอีกมากมาย เช่น เกณฑ์มาตรฐานหลักสูตรระดับอุดมศึกษา กรอบมาตรฐานคุณวุฒิระดับอุดมศึกษา แห่งชาติ มาตรฐานสถาบันอุดมศึกษา มาตรฐานเพื่อการประเมินคุณภาพภายนอก หรือกรอบการปฏิบัติราชการตามมิติต่างๆ

กำหนดตัวบ่งชี้เป็น 2 ประเภท คือ ตัวบ่งชี้เชิงคุณภาพและตัวบ่งชี้เชิงปริมาณ ดังนี้

1) ตัวบ่งชี้เชิงคุณภาพจะระบุเกณฑ์มาตรฐานเป็นข้อๆ กำหนดเกณฑ์การประเมินตัวบ่งชี้เป็น 5 ระดับ มีคะแนนตั้งแต่ 1 ถึง 5 การประเมินเชิงคุณภาพนี้ จะมีทั้งการนับจำนวนข้อและระบุว่าผลการดำเนินงานได้กี่ข้อ ได้คะแนนเท่าใด กรณีไม่ดำเนินการใดๆ หรือดำเนินการไม่ครบที่จะได้ 1 คะแนน ให้ถือว่าได้ 0 คะแนน และการประเมินโดยกำหนดการให้คะแนนตามที่คณะหรือมหาวิทยาลัยได้ดำเนินการและกรรมการประเมิน (Peer Review) จะพิจารณาผลการดำเนินการนั้นๆ ร่วมกันก่อนที่จะบันทึกคะแนนโดยมีระดับคะแนนอยู่ระหว่าง 0 – 5

2) ตัวบ่งชี้เชิงปริมาณอยู่ในรูปของร้อยละหรือค่าเฉลี่ย กำหนดเกณฑ์การประเมินเป็นคะแนนระหว่าง 1 ถึง 5 โดยเป็นค่าต่อเนื่อง (มีจุดทศนิยม) สำหรับการแปลงผลการดำเนินงานตามตัวบ่งชี้ (ซึ่งอยู่ในรูปของร้อยละหรือค่าเฉลี่ย) เป็นคะแนน ทำโดยการเทียบบัญญัติไตรยางศ์ โดยที่แต่ละตัวบ่งชี้จะกำหนดค่าร้อยละหรือค่าเฉลี่ยที่คิดเป็นคะแนนเต็ม 5 ไว้

มหาวิทยาลัยราชภัฏได้กำหนดให้มีระบบประกันคุณภาพการศึกษาระดับหลักสูตร ระดับคณะ และระดับสถาบัน เพื่อให้มหาวิทยาลัยราชภัฏนำไปใช้เป็นแนวทาง (Guideline) ในการจัดทำระบบการประกันคุณภาพภายในของแต่ละมหาวิทยาลัยตามความสมัครใจภายใต้การกำกับ ดูแลของสภามหาวิทยาลัย โดยระบบประกันคุณภาพการศึกษาภายในจะครอบคลุมพันธกิจหลัก 4 ประการ ของการอุดมศึกษาและพันธกิจด้านการบริหารจัดการ ได้แก่ (1) พันธกิจด้านการผลิตบัณฑิต (2) พันธกิจด้านการวิจัย (3) พันธกิจด้านการบริการวิชาการ (4) พันธกิจด้านการทำนุบำรุงศิลปะและวัฒนธรรมและการบริหารจัดการ สำหรับการประกันคุณภาพการศึกษาระดับหลักสูตรจะเน้นพันธกิจในด้านการผลิตบัณฑิตเป็นสำคัญ ส่วนพันธกิจด้านอื่นๆ จะเป็นการบูรณาการเข้าไว้ด้วยกัน หากเป็นตัวบ่งชี้ในระดับคณะและสถาบันจะครอบคลุมพันธกิจหลักของการอุดมศึกษา รวมทั้งการบริหารจัดการได้ทั้งหมดซึ่งสามารถชี้วัดคุณลักษณะที่พึงประสงค์ตามมาตรฐานการอุดมศึกษา มาตรฐานและหลักเกณฑ์อื่นๆ ที่เกี่ยวข้องกับพันธกิจเหล่านั้นได้ทั้งหมด ในบทที่ 4 ถึงบทที่ 6 ของคู่มือฉบับนี้ จึงพัฒนาระบบการประกันคุณภาพภายในเพื่อให้มหาวิทยาลัยราชภัฏนำไปเป็นกรอบในการดำเนินการประกันคุณภาพการศึกษาภายในตั้งแต่ระดับหลักสูตร ระดับคณะ และระดับสถาบัน การพัฒนาตัวบ่งชี้และเกณฑ์การประเมินจะมุ่งไปที่ระบบการประกันคุณภาพการศึกษามากกว่าการประเมินคุณภาพ เพื่อให้สามารถส่งเสริม สนับสนุน กำกับ ติดตามการดำเนินงานให้เป็นไปตามที่กำหนด สะท้อนการจัดการศึกษาอย่างมีคุณภาพและตัวบ่งชี้ที่พัฒนาขึ้นควรเชื่อมโยงหรือเป็นเรื่องเดียวกันกับการประเมินคุณภาพภายนอก โดยการประกันคุณภาพการศึกษาภายในเน้นที่ปัจจัยนำเข้า และกระบวนการ ซึ่งภายในตัวบ่งชี้ที่เป็นกระบวนการให้สามารถสะท้อนผลลัพธ์ของการดำเนินการตามกระบวนการดังกล่าวด้วย

3.1.3 กลไกการประกันคุณภาพ

ปัจจัยสำคัญที่ส่งผลให้การประกันคุณภาพการศึกษาประสบความสำเร็จและพัฒนาคุณภาพอย่างต่อเนื่อง คือ คณะกรรมการระดับนโยบายและผู้บริหารสูงสุดของมหาวิทยาลัยที่จะต้องให้ความสำคัญและกำหนดนโยบายการประกันคุณภาพการศึกษาที่ ชัดเจนและเข้าใจร่วมกันทุกระดับ โดยมอบหมายให้หน่วยงานหรือคณะกรรมการรับผิดชอบในการติดตาม ตรวจสอบ ประเมิน และกระตุ้นให้เกิด

การพัฒนาคุณภาพอย่างต่อเนื่อง หน้าที่สำคัญประการหนึ่งของคณะกรรมการหรือหน่วยงานนี้ คือ การจัดระบบประกันคุณภาพพร้อมทั้งกำหนดตัวบ่งชี้และเกณฑ์การประเมินคุณภาพที่เหมาะสมสำหรับคณะ และสถาบัน ระบบประกันคุณภาพที่ใช้ต้องสามารถเชื่อมโยงให้เกิดคุณภาพของการปฏิบัติงาน ตั้งแต่ระดับ บุคคล ระดับหลักสูตร ระดับคณะ ไปจนถึงระดับสถาบัน โดยอาจจำเป็นต้องจัดทำคู่มือคุณภาพในแต่ละระดับ เพื่อกำกับการดำเนินงาน แต่ที่สำคัญคณะกรรมการหรือหน่วยงาน ต้องประสานงานและผลักดันให้เกิดระบบ ฐานข้อมูลและสารสนเทศที่มีประสิทธิภาพซึ่งสามารถใช้งานร่วมกันได้ในทุกระดับ

3.1.4 ระบบฐานข้อมูลและระบบสารสนเทศ

การวัดและวิเคราะห์ผลการดำเนินงานเป็นสิ่งจำเป็นในกระบวนการประกันคุณภาพ การวัดและวิเคราะห์ผลการดำเนินงานจะไม่สามารถทำได้อย่างถูกต้องและมีประสิทธิภาพหากปราศจาก ฐานข้อมูลและระบบสารสนเทศที่เป็นจริง ถูกต้องตรงกันทุกระดับตั้งแต่ระดับบุคคล ระดับหลักสูตร ระดับคณะ และระดับสถาบัน ตลอดจนเป็นข้อมูลที่สามารถเรียกใช้ได้อย่างรวดเร็ว ดังนั้น ระบบสารสนเทศที่ดี มีประสิทธิภาพ จึงเป็นปัจจัยสำคัญยิ่งที่จะส่งผลต่อความสำเร็จของการประกันคุณภาพการศึกษา และส่งผลต่อ คุณภาพในทุกขั้นตอนการดำเนินงานตั้งแต่การวางแผน การปฏิบัติงาน การตรวจสอบประเมิน ตลอดจนถึง การปรับปรุงและพัฒนา

1. บริบทของมหาวิทยาลัยราชภัฏ

1.1 ข้อมูลเบื้องต้นของมหาวิทยาลัยราชภัฏ

เมื่อวันที่ 12 ตุลาคม พ.ศ. 2435 พระบาทสมเด็จพระจุลจอมเกล้าเจ้าอยู่หัว รัชกาลที่ 5 ได้โปรดเกล้าแต่งตั้ง สถาบันการฝึกหัดครูขึ้นในนามของ “โรงเรียนฝึกหัดอาจารย์” โดยโรงเรียนฝึกหัดอาจารย์แห่งแรกนั้นตั้งอยู่บริเวณโรงเรียนเลี้ยงเด็ก ตำบลสวนมะลิ ถนนบำรุงเมือง จังหวัดพระนคร สังกัดกรมศึกษาธิการ กระทรวงธรรมการ ซึ่งปัจจุบันคือ มหาวิทยาลัยราชภัฏพระนคร โดยมีบทบาทหน้าที่ผลิตครู เพื่อรองรับการขยายตัวของระบบราชการแบบใหม่

พ.ศ. 2461 โรงเรียนฝึกหัดอาจารย์ได้เปลี่ยนชื่อเป็น “โรงเรียนฝึกหัดครู” ทำการเปิดสอนหลักสูตรประโยคครูประถม (ป.ป) หลักสูตร 2 ปี โดยรับนักเรียนที่จบการศึกษา ม.6 และประกาศนียบัตรครูมูล

พ.ศ. 2503 กระทรวงศึกษาธิการได้ยกฐานะโรงเรียนฝึกหัดครูขึ้นเป็น “วิทยาลัยครู” ทำให้สถาบันสามารถเปิดสอนหลักสูตรประกาศนียบัตรวิชาการศึกษาระดับสูง (ปกศ. ชั้นสูง)

พ.ศ. 2518 ได้มีการประกาศใช้พระราชบัญญัติวิทยาลัยครู จึงมีผลทำให้วิทยาลัยครูสามารถเปิดสอนได้ถึงระดับปริญญาตรี

พ.ศ. 2538 วิทยาลัยครูได้เปลี่ยนสถานะเป็น “สถาบันราชภัฏ” ตามพระราชบัญญัติสถาบันราชภัฏ พ.ศ. 2538 เมื่อวันที่ 25 มกราคม พ.ศ. 2538 โดยพระบาทสมเด็จพระเจ้าอยู่หัวภูมิพลอดุลยเดช ทรงพระกรุณาโปรดเกล้าฯ พระราชทานตราพระราชสัญลักษณ์ เป็นตราประจำพระองค์มาเป็นตราสัญลักษณ์ประจำสถาบัน โดยมีหน้าที่ในการพัฒนาท้องถิ่น ให้การศึกษาวิชาการและวิชาชีพชั้นสูง ทำการวิจัย ให้บริการทางวิชาการแก่สังคม ปรับปรุง ถ่ายทอดเทคโนโลยี ทำนุบำรุงศิลปและวัฒนธรรม ผลิตครูและส่งเสริมวิทยฐานะครู

ต่อมาในปี พ.ศ. 2545 ได้มีการพระราชทานชื่อ “มหาวิทยาลัยราชภัฏ” และในปี พ.ศ. 2547 ได้เปลี่ยนชื่อเป็น “มหาวิทยาลัยราชภัฏ” อย่างเป็นทางการตามพระราชบัญญัติมหาวิทยาลัยราชภัฏ พ.ศ. 2547 โดยมีหน้าที่สำคัญ ดังนี้

“...เป็นสถาบันอุดมศึกษาเพื่อการพัฒนาท้องถิ่น โดยมีวัตถุประสงค์และภาระหน้าที่ในการส่งเสริมการเป็นสถาบันอุดมศึกษาที่มุ่งสู่ความเป็นเลิศทางวิชาการบนพื้นฐานของภูมิปัญญาท้องถิ่น ภูมิปัญญาไทยและภูมิปัญญาสากล เพื่อสร้างและพัฒนางานองค์ความรู้ สร้างบัณฑิตที่มีความรู้คู่ความดี สร้างสำนึกในคุณค่าของวัฒนธรรมท้องถิ่นและของชาติ เสริมสร้างความเข้มแข็งของวิชาชีพครู ประสานความร่วมมือระหว่างมหาวิทยาลัย ชุมชนและองค์กรอื่นเพื่อการพัฒนาท้องถิ่น ศึกษาแสวงหาแนวทางพัฒนาเทคโนโลยีพื้นบ้านและเทคโนโลยีสมัยใหม่ให้เหมาะสมกับการดำรงชีวิตและประกอบอาชีพของคนในท้องถิ่น ทั้งนี้โดยคำนึงถึงการมีส่วนร่วมของประชาชนในท้องถิ่นและสังคม...”

มหาวิทยาลัยราชภัฏจึงมีความผูกพันกับท้องถิ่นเป็นสำคัญ โดยมีพันธกิจสำคัญคือ “การพัฒนาท้องถิ่น” โดยมีภาระหน้าที่ในการส่งเสริมการเป็นสถาบันอุดมศึกษาที่มุ่งสู่ความเป็นเลิศทางวิชาการบนพื้นฐานของภูมิปัญญาท้องถิ่น ภูมิปัญญาไทยและภูมิปัญญาสากล โดยในปัจจุบันมีมหาวิทยาลัยราชภัฏ 38 แห่ง ได้แก่

มหาวิทยาลัยราชภัฏกลุ่มภาคเหนือ 8 แห่ง

- | | |
|----------------------------|----------------------------|
| มหาวิทยาลัยราชภัฏกำแพงเพชร | มหาวิทยาลัยราชภัฏเชียงใหม่ |
| มหาวิทยาลัยราชภัฏเชียงราย | มหาวิทยาลัยราชภัฏนครสวรรค์ |
| มหาวิทยาลัยราชภัฏสุโขทัย | มหาวิทยาลัยราชภัฏเพชรบูรณ์ |
| มหาวิทยาลัยราชภัฏลำปาง | มหาวิทยาลัยราชภัฏอุตรดิตถ์ |

มหาวิทยาลัยราชภัฏกลุ่มภาคตะวันออกเฉียงเหนือ 11 แห่ง

- | | |
|------------------------------|----------------------------|
| มหาวิทยาลัยราชภัฏชัยภูมิ | มหาวิทยาลัยราชภัฏบุรีรัมย์ |
| มหาวิทยาลัยราชภัฏนครราชสีมา | มหาวิทยาลัยราชภัฏมหาสารคาม |
| มหาวิทยาลัยราชภัฏร้อยเอ็ด | มหาวิทยาลัยราชภัฏเลย |
| มหาวิทยาลัยราชภัฏศรีสะเกษ | มหาวิทยาลัยราชภัฏสกลนคร |
| มหาวิทยาลัยราชภัฏสุรินทร์ | มหาวิทยาลัยราชภัฏอุดรธานี |
| มหาวิทยาลัยราชภัฏอุบลราชธานี | |

มหาวิทยาลัยราชภัฏกลุ่มภาคกลาง 5 แห่ง

- | | |
|------------------------------|----------------------------------|
| มหาวิทยาลัยราชภัฏเทพสตรี | มหาวิทยาลัยราชภัฏพระนครศรีอยุธยา |
| มหาวิทยาลัยราชภัฏราชชนนี | มหาวิทยาลัยราชภัฏรำไพพรรณี |
| มหาวิทยาลัยราชภัฏวไลยอลงกรณ์ | ในพระบรมราชูปถัมภ์ |

มหาวิทยาลัยราชภัฏกลุ่มภาคตะวันตก 4 แห่ง

- | | |
|----------------------------|---------------------------------|
| มหาวิทยาลัยราชภัฏกาญจนบุรี | มหาวิทยาลัยราชภัฏนครปฐม |
| มหาวิทยาลัยราชภัฏเพชรบุรี | มหาวิทยาลัยราชภัฏหมู่บ้านจอมบึง |

มหาวิทยาลัยราชภัฏกลุ่มภาคใต้ 5 แห่ง

- | | |
|--------------------------------|-------------------------------|
| มหาวิทยาลัยราชภัฏนครศรีธรรมราช | มหาวิทยาลัยราชภัฏภูเก็ต |
| มหาวิทยาลัยราชภัฏยะลา | มหาวิทยาลัยราชภัฏสุราษฎร์ธานี |
| มหาวิทยาลัยราชภัฏสงขลา | |

มหาวิทยาลัยราชภัฏกลุ่มรัตนโกสินทร์ 5 แห่ง

มหาวิทยาลัยราชภัฏจันทรเกษม

มหาวิทยาลัยราชภัฏธนบุรี

มหาวิทยาลัยราชภัฏบ้านสมเด็จเจ้าพระยา มหาวิทยาลัยราชภัฏพระนคร

มหาวิทยาลัยราชภัฏสวนสุนันทา

ในปี พ.ศ. 2564 มหาวิทยาลัยราชธานี และมหาวิทยาลัยเอเชียอาคเนย์ ได้เข้าร่วมเป็นเครือข่ายประกันคุณภาพการศึกษาภายใน ระดับอุดมศึกษา มหาวิทยาลัยราชภัฏ และใช้เกณฑ์ประกันคุณภาพการศึกษาภายใน ของมหาวิทยาลัยราชภัฏในการประเมินตนเอง

1.2 ยุทธศาสตร์มหาวิทยาลัยราชภัฏ เพื่อการพัฒนาท้องถิ่น ระยะ 20 ปี (พ.ศ. 2560 – 2579)

มหาวิทยาลัยราชภัฏน้อมนำพระราชโองบายด้านการศึกษาในการเป็นมหาวิทยาลัยเพื่อการพัฒนาท้องถิ่น โดยจัดทำยุทธศาสตร์มหาวิทยาลัยราชภัฏเพื่อการพัฒนาท้องถิ่น ระยะ 20 ปี (พ.ศ. 2560 – 2579) ขึ้นมา ต่อมาได้มีการทบทวนยุทธศาสตร์มหาวิทยาลัยราชภัฏเพื่อการพัฒนาท้องถิ่น ระยะ 20 ปี (พ.ศ. 2560 – 2579) เมื่อวันที่ 11 ตุลาคม 2561 โดยการมีส่วนร่วมของมหาวิทยาลัยราชภัฏทั้ง 38 แห่ง เพื่อให้การขับเคลื่อนยุทธศาสตร์มหาวิทยาลัยราชภัฏเพื่อการพัฒนาท้องถิ่น อยู่บนฐานความรู้ ความเข้าใจร่วมกัน ที่ประชุมอธิการบดีมหาวิทยาลัยราชภัฏ (ทปอ.มรภ.) จึงจัดทำยุทธศาสตร์มหาวิทยาลัยราชภัฏ เพื่อให้การดำเนินการของมหาวิทยาลัยราชภัฏตรงตามเจตนารมณ์ของแผนยุทธศาสตร์บนพื้นฐานศักยภาพและบริบทของแต่ละมหาวิทยาลัยราชภัฏนำไปสู่ผลสัมฤทธิ์ตามเป้าหมายของยุทธศาสตร์ ประกอบด้วย 4 ประเด็นยุทธศาสตร์

ประเด็นยุทธศาสตร์ที่ 1 การพัฒนาท้องถิ่น โดยการเน้นให้ชุมชนท้องถิ่นได้รับการพัฒนาใน 4 ด้าน คือ ด้านเศรษฐกิจ ด้านสังคม ด้านสิ่งแวดล้อม และด้านการศึกษา

ประเด็นยุทธศาสตร์ที่ 2 การผลิตและพัฒนาครู มีเป้าหมาย 3 ประการ คือ การผลิตบัณฑิตครูของมหาวิทยาลัยราชภัฏให้มีอัตลักษณ์และสมรรถนะเป็นเลิศ เป็นที่ต้องการของผู้ใช้บัณฑิต การผลิตบัณฑิตครูของมหาวิทยาลัยราชภัฏสมบูรณ์ด้วยคุณลักษณะ 4 ประการ และถ่ายทอด/บ่มเพาะให้ศิษย์แต่ละช่วงวัยได้ และการผลิตบัณฑิตครูของมหาวิทยาลัยราชภัฏที่เข้าสู่วิชาชีพได้รับการเสริมสมรรถนะเพื่อรองรับการเปลี่ยนแปลง

ประเด็นยุทธศาสตร์ที่ 3 การยกระดับคุณภาพการศึกษา มีเป้าหมาย 3 ประการ คือ มหาวิทยาลัยราชภัฏมีความเป็นเลิศในการสร้างความมั่นคงให้กับประเทศด้วยการบูรณาการองค์ความรู้สู่นวัตกรรมเพื่อการพัฒนาเชิงพื้นที่ การยกระดับคุณภาพบัณฑิตให้เป็นที่ต้องการของผู้ใช้บัณฑิตด้วยอัตลักษณ์ด้านสมรรถนะและคุณลักษณะ 4 ประการ พร้อมรองรับบริบทที่เปลี่ยนแปลง และอาจารย์และบุคลากรทางการศึกษาทุกสาขาวิชาเป็นมืออาชีพ มีสมรรถนะเป็นที่ยอมรับในระดับชาติและนานาชาติ

ประเด็นยุทธศาสตร์ที่ 4 การพัฒนาระบบบริหารจัดการ มีเป้าหมาย 2 ประการ คือ มหาวิทยาลัยราชภัฏได้รับการยอมรับระดับชาติและนานาชาติด้านการเป็นสถาบันการศึกษาเพื่อท้องถิ่นที่สร้าง

ความมั่นคงให้กับประเทศ และมหาวิทยาลัยราชภัฏมีระบบบริหารที่มีประสิทธิภาพและคล่องตัว มุ่งเน้นการสร้างธรรมาภิบาล ความพร้อมและความสามารถปรับตัวอย่างมีประสิทธิภาพและประสิทธิผลกับสถานะมหาวิทยาลัยในกำกับของรัฐ

1.3 มาตรฐานการศึกษาของมหาวิทยาลัยราชภัฏ

จากการประชุมคณะกรรมการจัดทำมาตรฐานการศึกษาของมหาวิทยาลัยราชภัฏ เมื่อวันที่ 14 มกราคม 2562 ที่ผ่านมา มีวัตถุประสงค์ในการร่วมกันจัดทำมาตรฐานการศึกษาของมหาวิทยาลัยราชภัฏ ซึ่งสอดคล้องกับประกาศกฎกระทรวงการประกันคุณภาพการศึกษา พ.ศ. 2561 ที่กำหนดให้มหาวิทยาลัยสามารถจัดทำมาตรฐานการศึกษา และระบบการประกันคุณภาพการศึกษาภายในของ มหาวิทยาลัยนั้น โดยมาตรฐานการศึกษาของมหาวิทยาลัยราชภัฏ ประกอบด้วย 5 มาตรฐาน ซึ่งมีรายละเอียดดังนี้

มาตรฐานที่ 1 ด้านผลลัพธ์ผู้เรียน ประกอบไปด้วยเกณฑ์มาตรฐาน 3 ข้อ รายละเอียดดังนี้

1.1 บัณฑิตที่สำเร็จการศึกษาจากหลักสูตรเป็นผู้สะท้อนคุณภาพของหลักสูตร และยึดมั่นในจรรยาบรรณวิชาชีพ ผู้เรียนเกิดการเรียนรู้ มีทักษะการเรียนรู้ตลอดชีวิต และสามารถประยุกต์ใช้ความรู้ในการสร้างสัมมาอาชีพ

1.2 ผู้เรียนเป็นผู้ร่วมสร้างสรรค์นวัตกรรม มีทักษะในศตวรรษที่ 21 มีคุณลักษณะความเป็นผู้ประกอบการ และมีความสามารถในการบูรณาการศาสตร์ต่างๆ เพื่อพัฒนาหรือแก้ไขปัญหาสังคม

1.3 ผู้เรียนเป็นพลเมืองที่เข้มแข็ง มีความกล้าหาญทางจริยธรรม ยึดมั่นในความถูกต้อง รู้คุณค่าและรักขานความเป็นไทย มีจิตอาสา มีทัศนคติที่ดีต่อบ้านเมือง และมีความจงรักภักดีต่อสถาบันหลักของชาติ

มาตรฐานที่ 2 ด้านการวิจัยและนวัตกรรม รายละเอียดดังนี้

สถาบันมีผลงานวิจัย/นวัตกรรม ที่สร้างองค์ความรู้ใหม่หรือประยุกต์ใช้องค์ความรู้ใหม่เพื่อสร้างสรรค์นวัตกรรมหรือทรัพย์สินทางปัญญา ซึ่งเชื่อมโยงกับสภาพเศรษฐกิจ สังคม ศิลปวัฒนธรรมหรือสิ่งแวดล้อม โดยการมีส่วนร่วมของชุมชนหรือเครือข่ายภายในประเทศหรือต่างประเทศ ในการพัฒนางานวิจัย/นวัตกรรม ตามศักยภาพและอัตลักษณ์ของสถาบัน มีการตีพิมพ์เผยแพร่ผลงานวิจัย/นวัตกรรม ในระดับชาติ และนานาชาติ มีผลงานวิจัย/นวัตกรรมที่นำไปใช้ในการพัฒนาผู้เรียน ชุมชนนำผลงานวิจัย/นวัตกรรม ไปใช้ประโยชน์พัฒนาตนเองได้

มาตรฐานที่ 3 ด้านการบริการวิชาการ รายละเอียดดังนี้

สถาบันให้บริการวิชาการที่เหมาะสม สอดคล้องกับบริบท ปัญหาและความต้องการของท้องถิ่น ชุมชน และสังคม ตามระดับความเชี่ยวชาญและอัตลักษณ์ของสถาบัน สร้างเครือข่ายความร่วมมือทั้งภายในและภายนอกในการทำงาน รวมทั้งบูรณาการกับพันธกิจอื่นๆ ด้วยความโปร่งใส ชัดเจน และตรวจสอบได้ เพื่อให้ชุมชนนำไปใช้ประโยชน์ได้อย่างเป็นรูปธรรม เป็นผลกระทบเชิงบวก สร้างคุณค่า สามารถนำไปประยุกต์ใช้เพื่อพัฒนาผู้เรียน ครอบครัว ท้องถิ่น ชุมชน สังคม และประเทศชาติได้อย่างเข้มแข็งยั่งยืน

มาตรฐานที่ 4 ด้านศิลปวัฒนธรรมและความเป็นไทย รายละเอียดดังนี้

สถาบันมีการดำเนินงานด้านศิลปวัฒนธรรมและความเป็นไทย โดยมีการบูรณาการกับการเรียนการสอน การวิจัย และการบริการวิชาการ ซึ่งนำไปสู่การสืบสานการสร้างองค์ความรู้ ความเข้าใจในศิลปวัฒนธรรม ทั้งของไทยและต่างประเทศ ตามศักยภาพและอัตลักษณ์ของสถาบัน ผลลัพธ์ของการจัดการด้านศิลปวัฒนธรรมทำให้เกิดความภาคภูมิใจในความเป็นไทยหรือสร้างโอกาสและมูลค่าเพิ่มให้กับผู้เรียน ครอบครัว ท้องถิ่น ชุมชน สังคม และประเทศชาติ

มาตรฐานที่ 5 ด้านการบริหารจัดการ ประกอบไปด้วยเกณฑ์มาตรฐาน 3 ข้อ รายละเอียดดังนี้

5.1 สถาบันมีหลักสูตรและการจัดการเรียนรู้ที่เน้นการพัฒนาผู้เรียนแบบบูรณาการเพื่อให้มีคุณลักษณะอันพึงประสงค์ ตอบสนองยุทธศาสตร์ชาติ ยุทธศาสตร์มหาวิทยาลัยราชภัฏ และความต้องการที่หลากหลายของประเทศ ทั้งในด้านเศรษฐกิจ สังคม และสิ่งแวดล้อม โดยการมีส่วนร่วมของชุมชน สังคม สถานประกอบการ ทั้งภาครัฐและภาคเอกชน

5.2 สถาบันมีการบริหารงานตามพันธกิจและวิสัยทัศน์ของสถาบัน ตลอดจนการบริหารจัดการบุคลากรและทรัพยากรการเรียนรู้เป็นไปตามหลักธรรมาภิบาล คำนึงถึงความหลากหลายและความเป็นอิสระทางวิชาการ มีประสิทธิภาพและประสิทธิผล ยืดหยุ่น คล่องตัว โปร่งใสและตรวจสอบได้

5.3 สถาบันมีระบบประกันคุณภาพ มีการติดตาม ตรวจสอบ ประเมินและพัฒนาการจัดการศึกษาระดับหลักสูตร ระดับคณะ และระดับสถาบันที่มีประสิทธิภาพและประสิทธิผล มีการกำกับให้การจัดการศึกษาและการดำเนินงานตามพันธกิจเป็นไปตามกฎกระทรวงการประกันคุณภาพการศึกษาอย่างต่อเนื่อง สอดคล้องตามเกณฑ์มาตรฐานหลักสูตรระดับอุดมศึกษา กรอบมาตรฐานคุณวุฒิระดับอุดมศึกษาแห่งชาติ และมาตรฐานอื่นๆ ที่หน่วยงานต้นสังกัดหรือกระทรวงศึกษาธิการกำหนด

2. การประกันคุณภาพการศึกษาภายใน ของมหาวิทยาลัยราชภัฏ พ.ศ. 2562

ในปี พ.ศ. 2561 ที่ประชุมอธิการบดีมหาวิทยาลัยราชภัฏ โดยอธิการบดีมหาวิทยาลัยราชภัฏ ทั่วประเทศ ได้ตระหนักและเล็งเห็นถึงความสำคัญของการประกันคุณภาพการศึกษาภายใน ระดับอุดมศึกษา ของกลุ่มมหาวิทยาลัยราชภัฏ ซึ่งมีหน้าที่ในการผลิตบัณฑิตให้มีคุณภาพและสนองต่อพระบรมราโชบาย พระบาทสมเด็จพระปรเมนทรรามาธิบดีศรีสินทรมหาวชิราลงกรณฯ พระวชิรเกล้าเจ้าอยู่หัว (รัชกาลที่ 10) ที่กำหนดให้มหาวิทยาลัยราชภัฏเป็นมหาวิทยาลัยเพื่อการพัฒนาท้องถิ่น จึงเสนอให้มีการพัฒนาระบบประกันคุณภาพการศึกษาภายในของกลุ่มมหาวิทยาลัยราชภัฏที่ส่งเสริมต่อการดำเนินงานของมหาวิทยาลัยราชภัฏ และจากประกาศกฎกระทรวงการประกันคุณภาพการศึกษา พ.ศ. 2561 ได้ยกเลิกกฎกระทรวงว่าด้วยระบบหลักเกณฑ์ และวิธีการประกันคุณภาพการศึกษา พ.ศ. 2553 และให้มหาวิทยาลัยราชภัฏแต่ละแห่งจัดให้มีระบบการประกันคุณภาพการศึกษาภายใน โดยการกำหนดมาตรฐานการศึกษาของมหาวิทยาลัยให้เป็นไปตามมาตรฐานการศึกษาแต่ละระดับและประเภทการศึกษาที่รัฐมนตรีว่าการกระทรวงศึกษาธิการประกาศกำหนด พร้อมทั้งจัดทำแผนพัฒนาการจัดการศึกษาของมหาวิทยาลัยที่มุ่งคุณภาพตามมาตรฐานการศึกษาและดำเนินการตามแผนที่กำหนดไว้ จัดให้มีการประเมินผลและตรวจสอบคุณภาพการศึกษาภายในมหาวิทยาลัย

ติดตามผลการดำเนินการ เพื่อพัฒนามหาวิทยาลัยราชภัฏให้มีคุณภาพตามมาตรฐานการศึกษา และจัดส่งรายงานผลการประเมินตนเองให้แก่หน่วยงานต้นสังกัดหรือหน่วยงานที่กำกับดูแลมหาวิทยาลัยราชภัฏเป็นประจำทุกปี

จากกฎกระทรวงดังกล่าว มหาวิทยาลัยราชภัฏได้ร่วมกันพัฒนามาตรฐานการศึกษาของมหาวิทยาลัยราชภัฏ และพัฒนาระบบการประกันคุณภาพการศึกษาภายในระดับหลักสูตร ระดับคณะ และระดับสถาบันขึ้น โดยมีมหาวิทยาลัยราชภัฏเข้าร่วมพัฒนา และได้เริ่มใช้ระบบการประกันคุณภาพการศึกษาภายใน ตั้งแต่ปีการศึกษา 2562 เป็นต้นไป

องค์ประกอบและตัวบ่งชี้ที่มหาวิทยาลัยราชภัฏพัฒนาขึ้น ครอบคลุมพันธกิจหลักของสถาบันอุดมศึกษาทั้ง 4 ด้าน ซึ่งทำการเพิ่มเติมตัวบ่งชี้ที่สอดคล้องกับบริบทการดำเนินงานของมหาวิทยาลัยราชภัฏ โดยกำหนดองค์ประกอบดังนี้

การประกันคุณภาพการศึกษาภายในระดับหลักสูตร ประกอบด้วย 6 องค์ประกอบ ได้แก่ องค์ประกอบที่ 1 การกำกับมาตรฐาน องค์ประกอบที่ 2 บัณฑิต องค์ประกอบที่ 3 นักศึกษา องค์ประกอบที่ 4 อาจารย์ องค์ประกอบที่ 5 หลักสูตร การเรียนการสอน การประเมินผู้เรียน และองค์ประกอบที่ 6 สิ่งสนับสนุนการเรียนรู้ ตัวบ่งชี้และเกณฑ์การประกันคุณภาพการศึกษาภายในระดับหลักสูตร ครอบคลุมเรื่องการส่งเสริมพัฒนานักศึกษา การวางระบบกระบวนการจัดการเรียนการสอน จำนวนอาจารย์ต่อนักศึกษาในระดับบัณฑิตศึกษา (โดยเฉพาะการคณาจารย์นิพนธ์ให้เป็นไปตามเกณฑ์มาตรฐานหลักสูตร) ผลงานทางวิชาการ ผลงานวิจัยของคณาจารย์ สื่ออุปกรณ์การเรียนการสอน ห้องสมุด และแหล่งการเรียนรู้ต่างๆ การดำเนินการตามกรอบมาตรฐานคุณวุฒิระดับอุดมศึกษาแห่งชาติ รวมทั้งคุณภาพบัณฑิต ซึ่งจะพิจารณาจากการทำงานหรือประกอบอาชีพอิสระ คุณภาพผลงานตีพิมพ์และเผยแพร่ของนักศึกษาระดับบัณฑิตศึกษา นอกจากนี้ยังเพิ่มตัวบ่งชี้ที่ใช้วัดคุณภาพของการจัดการศึกษาให้แก่บัณฑิตโดยอ้างอิงจากตัวบ่งชี้ของการประเมินของเครือข่ายการประกันคุณภาพมหาวิทยาลัยอาเซียน (AUN'- QA) เพื่อเป็นการยกระดับคุณภาพการศึกษาให้สามารถทัดเทียมกับสากลได้

การประกันคุณภาพการศึกษาภายในระดับคณะ ประกอบด้วย 5 องค์ประกอบ ได้แก่ องค์ประกอบที่ 1 การผลิตบัณฑิต องค์ประกอบที่ 2 การวิจัย องค์ประกอบที่ 3 การบริการวิชาการ องค์ประกอบที่ 4 ด้านศิลปวัฒนธรรมและความเป็นไทย และองค์ประกอบที่ 5 การบริหารจัดการ ตัวบ่งชี้และเกณฑ์การประกันคุณภาพการศึกษาภายในระดับคณะ ครอบคลุมการดำเนินงานของคณะเพื่อสนับสนุนการจัดการเรียนการสอนของแต่ละหลักสูตร รวมทั้งกิจกรรมนักศึกษา การบริการนักศึกษา การให้บริการทางวิชาการ การวิจัย การบริหารจัดการและการประกันคุณภาพของคณะ โดยเพิ่มตัวบ่งชี้ที่สะท้อนการดำเนินงานของมหาวิทยาลัยราชภัฏที่เป็นมหาวิทยาลัยเพื่อการพัฒนาท้องถิ่นในองค์ประกอบที่ 3 และองค์ประกอบที่ 4

การประกันคุณภาพการศึกษาภายในระดับสถาบัน ประกอบด้วย 5 องค์ประกอบ ได้แก่ องค์ประกอบที่ 1 การผลิตบัณฑิต องค์ประกอบที่ 2 การวิจัย องค์ประกอบที่ 3 การบริการวิชาการ องค์ประกอบที่ 4 ด้านศิลปวัฒนธรรมและความเป็นไทย และองค์ประกอบที่ 5 การบริหารจัดการ ตัวบ่งชี้และเกณฑ์การประกันคุณภาพการศึกษาภายในระดับสถาบัน พิจารณาให้เป็นไปตามมาตรฐานสถาบันอุดมศึกษา ได้แก่ มาตรฐาน

ด้านศักยภาพและความพร้อมในการจัดการศึกษา ประกอบด้วย ด้านกายภาพ ด้านวิชาการ ด้านการเงิน ด้านการบริหารจัดการมาตรฐาน ด้านการดำเนินการตามภารกิจของมหาวิทยาลัย ประกอบด้วย ด้านการผลิตบัณฑิต ด้านการวิจัย ด้านการให้บริการทางวิชาการแก่สังคม ด้านการทำนุบำรุงศิลปะและวัฒนธรรม โดยเพิ่มตัวบ่งชี้ที่สะท้อนการดำเนินงานของมหาวิทยาลัยราชภัฏที่เป็นมหาวิทยาลัยเพื่อการพัฒนาท้องถิ่น ในองค์ประกอบที่ 3 และองค์ประกอบที่ 4 ทั้งนี้ ควรมุ่งเน้นการประกันคุณภาพการดำเนินการของมหาวิทยาลัย เพื่อสนับสนุนการจัดการเรียนการสอนของแต่ละคณะ โดยครอบคลุมในด้านกายภาพและภารกิจของมหาวิทยาลัย รวมถึงการประกันคุณภาพในภาพรวม จุดมุ่งหมายของการประกันคุณภาพการศึกษาภายในแต่ละระดับ เพื่อการควบคุมคุณภาพ การติดตามตรวจสอบคุณภาพและการพัฒนาคุณภาพการจัดการศึกษาในระดับหลักสูตร ระดับคณะ และระดับสถาบัน ให้ได้ข้อมูลที่แสดงผลการบริหารจัดการหลักสูตรที่ได้คุณภาพตามมาตรฐานการอุดมศึกษาของแต่ละคณะ และภาพรวมของมหาวิทยาลัยราชภัฏ อันจะนำไปสู่การกำหนดแนวทางและพัฒนาคุณภาพตามเกณฑ์และมาตรฐานที่ตั้งไว้อย่างต่อเนื่อง เพื่อจัดทำรายงานประจำปีที่เป็นรายงานประเมินคุณภาพภายใน เสนอต่อหน่วยงานต้นสังกัดทุกปีการศึกษา ตลอดจนเพื่อรองรับการติดตามตรวจสอบของหน่วยงานที่เกี่ยวข้อง รวมทั้งการสร้างความมั่นใจต่อสังคมในเรื่องคุณภาพบัณฑิต โดยผู้เรียนมีงานทำ ผู้เรียนมีคุณภาพตามกรอบมาตรฐานคุณวุฒิระดับอุดมศึกษาแห่งชาติ และเพื่อประกอบการพิจารณาขึ้นทะเบียนหลักสูตรตามกรอบมาตรฐานคุณวุฒิระดับอุดมศึกษาแห่งชาติ พ.ศ. 2552 อย่างไรก็ตามระบบการประกันคุณภาพการศึกษาภายในจะมุ่งเน้นที่การประกันคุณภาพการศึกษาภายในระดับหลักสูตรให้มีการดำเนินการตั้งแต่การวางระบบคุณภาพ การควบคุมคุณภาพ การติดตามตรวจสอบคุณภาพ การประเมินคุณภาพและการพัฒนาคุณภาพ เพื่อสร้างความมั่นใจให้กับผู้ใช้บัณฑิตและส่งเสริมสนับสนุนกำกับติดตามการดำเนินงานของคณะและมหาวิทยาลัยให้เป็นไปตามมาตรฐาน และวิสัยทัศน์ที่มหาวิทยาลัยราชภัฏกำหนด โดยให้สะท้อนผลการจัดการศึกษาได้อย่างมีคุณภาพ มีการควบคุมคุณภาพในทุกขั้นตอนของการผลิตบัณฑิตในแต่ละปีการศึกษา โดยคณะกรรมการประจำหลักสูตร มีการตรวจสอบติดตามคุณภาพผลการผลิตบัณฑิต โดยคณะกรรมการประจำคณะและคณะกรรมการระดับสถาบันในทุกปีการศึกษา มีความเชื่อมโยงกับระบบการประเมินคุณภาพภายนอก ที่จะมีการรับรองคุณภาพการศึกษาระดับชาติ รวมทั้งมีการประเมินคุณภาพเพื่อให้ได้ข้อมูลเชิงปริมาณ และเชิงคุณภาพที่สะท้อนผลของการผลิตบัณฑิตในแต่ละปีการศึกษา เพื่อสร้างความเชื่อมั่นในคุณภาพของบัณฑิตที่สำเร็จการศึกษาจากมหาวิทยาลัยราชภัฏ

หลังจากที่มีการใช้คู่มือการประกันคุณภาพการศึกษาภายใน ระดับอุดมศึกษา มหาวิทยาลัยราชภัฏ พ.ศ. 2562 ได้มีการปรับปรุง คู่มือการประกันคุณภาพการศึกษาภายใน ระดับอุดมศึกษา มหาวิทยาลัยราชภัฏ เพื่อให้สอดคล้องกับการเปลี่ยนแปลงของมหาวิทยาลัยราชภัฏ โดยจัดทำคู่มือการประกันคุณภาพการศึกษาภายใน ระดับอุดมศึกษา มหาวิทยาลัยราชภัฏ ระดับหลักสูตร ระดับคณะและสถาบันแยกออกจากกัน โดยในระดับคณะและสถาบัน ได้เพิ่มเกณฑ์ประกันคุณภาพไว้ 2 รูปแบบ ได้แก่ เกณฑ์ประกันคุณภาพการศึกษาภายในที่ใช้แบบอิงมาตรฐาน (Rules – Based) และแบบอิงหลักการ (Principles – Ruled) ให้สามารถเลือกใช้เกณฑ์ตามความเหมาะสม

3. กระบวนการและวิธีการประกันคุณภาพการศึกษาภายใน

เพื่อให้การประกันคุณภาพการศึกษาเกิดประโยชน์จึงควรมีแนวทางการจัดกระบวนการประกันคุณภาพการศึกษาภายในตามวงจรคุณภาพ ประกอบด้วย 4 ขั้นตอน คือ การวางแผน (Plan) การดำเนินงาน และเก็บข้อมูล (Do) การประเมินคุณภาพ (Check/Study) และการเสนอแนวทางการปรับปรุง (Act) โดยมีรายละเอียด ดังนี้

P = เริ่มกระบวนการวางแผนการประเมินตั้งแต่ต้นปีการศึกษา โดยนำผลการประเมินปีก่อนหน้า มาใช้เป็นข้อมูลในการวางแผน โดยต้องเก็บข้อมูลตั้งแต่ต้นปีการศึกษา

D = ดำเนินงานและเก็บข้อมูลบันทึกผลการดำเนินงานตั้งแต่ต้นปีการศึกษา คือ เดือนแรกจนถึงเดือนสุดท้ายของปีการศึกษา

C/S = ดำเนินการประเมินคุณภาพในระดับหลักสูตร ระดับคณะ และระดับสถาบัน เป็นระยะอย่างต่อเนื่อง

A = วางแผนปรับปรุงและดำเนินการปรับปรุงตามผลการประเมิน โดยคณะกรรมการบริหารระดับหลักสูตร ระดับคณะ และระดับสถาบัน โดยนำข้อเสนอแนะและผลการประเมินของคณะกรรมการประเมินคุณภาพภายในมาวางแผนปรับปรุงการดำเนินงาน (รวมทั้งข้อเสนอแนะของสภามหาวิทยาลัย) มาจัดทำแผนปฏิบัติการประจำปีและเสนอตั้งงบประมาณปีถัดไป หรือจัดทำโครงการพัฒนาและเสนอใช้งบประมาณกลางปีหรืองบประมาณพิเศษก็ได้

วิธีการประกันคุณภาพการศึกษาภายใน กำหนดไว้ ดังนี้

1. มหาวิทยาลัยวางแผนการประกันคุณภาพการศึกษาภายในประจำปีการศึกษาใหม่
2. มหาวิทยาลัยเก็บข้อมูลระยะ 12 เดือน ตามตัวบ่งชี้ที่ได้ประกาศใช้บนระบบ CHE QA Online และให้มีการประเมินคุณภาพการศึกษาภายในเป็นประจำทุกปี ทั้งระดับหลักสูตร ระดับคณะ และระดับสถาบัน
3. หลักสูตรเตรียมการประเมินตนเองระดับหลักสูตรและจัดทำรายงานการประเมินตนเองระดับหลักสูตรผ่านระบบ CHE QA Online
4. คณะหรือหน่วยงานเทียบเท่านำผลการประเมินระดับหลักสูตรมาจัดทำรายงานการประเมินตนเองระดับคณะ
5. คณะหรือหน่วยงานเทียบเท่าประเมินตนเองบนระบบ CHE QA Online และยืนยันผลการประเมินหลักสูตรที่ได้รับการประเมินแล้ว
6. มหาวิทยาลัยนำผลการประเมินระดับหลักสูตร ผลการประเมินระดับคณะมาจัดทำรายงานการประเมินตนเองระดับสถาบัน
7. มหาวิทยาลัยประเมินตนเองบนระบบ CHE QA Online และยืนยันผลการประเมินตนเองระดับหลักสูตร ระดับคณะ พร้อมนำผลการประเมินเสนอสภามหาวิทยาลัยเพื่อพิจารณาวางแผนพัฒนามหาวิทยาลัยในปีการศึกษาถัดไป

8. ผู้บริหารของมหาวิทยาลัยนำผลการประเมินและข้อเสนอแนะของคณะกรรมการประเมินคุณภาพภายในที่มหาวิทยาลัยแต่งตั้ง (รวมทั้งข้อเสนอแนะของสภามหาวิทยาลัย) มาวางแผนปรับปรุงการดำเนินงาน แผนปฏิบัติการประจำปี และแผนกลยุทธ์

9. ส่งรายงานประจำปีที่เป็นรายงานการประเมินคุณภาพภายใน ผ่านระบบ CHE QA Online ภายใน 120 วัน นับจากสิ้นปีการศึกษา

มหาวิทยาลัยราชภัฏต้องมีการประเมินตนเองตามตัวบ่งชี้และเกณฑ์การประกันคุณภาพภายในทุกปีการศึกษา ทั้งระดับหลักสูตร ระดับคณะ และระดับสถาบัน ตามลำดับ โดยมหาวิทยาลัยราชภัฏเป็นผู้แต่งตั้งคณะกรรมการประเมิน และส่งผลการประเมินให้หน่วยงานต้นสังกัดทราบผ่านระบบฐานข้อมูลด้านการประกันคุณภาพ (CHE QA Online)

กรณีที่ประสงค์นำผลการประกันคุณภาพการศึกษาภายใน ระดับอุดมศึกษา ในระดับสถาบันไปใช้ในการประเมินผลการปฏิบัติราชการตามคำรับรองการปฏิบัติราชการของ มหาวิทยาลัยของสำนักงานคณะกรรมการพัฒนาระบบราชการ องค์ประกอบของคณะกรรมการประเมินคุณภาพการศึกษาภายใน ระดับอุดมศึกษา ระดับสถาบัน กำหนดไว้ดังนี้

- ผู้ทรงคุณวุฒิ จำนวนอย่างน้อย 5 คน ทั้งนี้ ขึ้นอยู่กับขนาดของมหาวิทยาลัย
- ประธานกรรมการประเมินฯ เป็นผู้ประเมินจากภายนอกมหาวิทยาลัยที่ขึ้นทะเบียนประธานคณะกรรมการประเมินคุณภาพการศึกษาภายในของสำนักงานคณะกรรมการการอุดมศึกษา
- กรรมการประเมินฯ เป็นผู้ประเมินจากภายนอกมหาวิทยาลัยที่ผ่านการฝึกอบรมหลักสูตรผู้ประเมินของ สกอ. อย่างน้อยร้อยละ 50 ส่วนผู้ประเมินจากภายในมหาวิทยาลัยต้องผ่านการฝึกอบรมหลักสูตรผู้ประเมินของ สกอ. หรือที่สถาบันจัดฝึกอบรมให้โดยใช้หลักสูตรของสำนักงานคณะกรรมการการอุดมศึกษา คุณสมบัติเฉพาะของคณะกรรมการประเมินคุณภาพภายใน ระดับสถาบัน เป็นดังนี้

1) ประธานกรรมการ

- ผู้ที่เป็นหรือเคยเป็นผู้บริหารระดับคณบดีหรือเทียบเท่าขึ้นไปและมีประสบการณ์เป็นผู้ประเมินคุณภาพการศึกษาระดับอุดมศึกษา ในระดับคณะหรือเทียบเท่า หรือ
- ผู้ที่มีตำแหน่งทางวิชาการระดับผู้ช่วยศาสตราจารย์ขึ้นไป และมีประสบการณ์เป็นผู้ประเมินคุณภาพการศึกษาระดับอุดมศึกษา ในระดับคณะหรือเทียบเท่าขึ้นไป หรือ
- ผู้ที่สำนักงานคณะกรรมการการอุดมศึกษาพิจารณาแล้วว่ามีความเหมาะสม

2) กรรมการ

- กรณีเป็นอาจารย์ ต้องทำหน้าที่เป็นอาจารย์ประจำมาแล้วไม่น้อยกว่า 2 ปี
- กรณีเป็นฝ่ายสนับสนุน ต้องทำหน้าที่ในระดับผู้อำนวยการหน่วยงานขึ้นไปมาแล้วไม่น้อยกว่า 2 ปี

หมายเหตุ

1. แนวทางการดำเนินงานสำหรับหลักสูตรที่ขอปิดดำเนินการ หรือครุภัณฑ์นักศึกษา หรือไม่มีนักศึกษามาสัมผัสเรียนที่กำหนดไว้ คือ กรณีหลักสูตรที่สภามหาวิทยาลัยเห็นชอบ/อนุมัติให้ปิดดำเนินการต้องแจ้งให้ สกอ. รับทราบ หากหลักสูตรยังมีนักศึกษาคงค้างอยู่ อาจารย์ประจำหลักสูตรดังกล่าวยังต้องทำหน้าที่อาจารย์ประจำหลักสูตรต่อไปและจัดการเรียนการสอนจนกว่านักศึกษาคนสุดท้ายจะสำเร็จการศึกษา ทั้งนี้ สถาบันอุดมศึกษาต้องดำเนินการประเมินตนเอง ระดับหลักสูตรเป็นประจำทุกปี โดยประเมินองค์ประกอบที่ 1 การกำกับมาตรฐาน และองค์ประกอบที่เกี่ยวข้อง เฉพาะตัวบ่งชี้ที่มีการดำเนินการเพื่อนำผลที่ได้มาประกอบการพิจารณาปรับปรุงกระบวนการหรือพิจารณาดำเนินการอื่นๆ ต่อไป โดยคำนึงถึงประโยชน์จากการประเมิน เพื่อให้เกิดการพัฒนาคุณภาพและมาตรฐานของหลักสูตรเป็นสำคัญ อนึ่งการประเมินตนเองดังกล่าวเป็นการดำเนินการภายในของหลักสูตร คณะ หรือสถาบัน โดยรายงานผลการดำเนินงานของหลักสูตรเฉพาะตัวบ่งชี้ที่มีการดำเนินงานในการคำนวณค่าคะแนนของหลักสูตรให้คิดเฉพาะตัวบ่งชี้ที่มีการประเมินเท่านั้น และดำเนินการผ่านระบบ CHE QA Online

2. หลักในการพิจารณาสำหรับตัวบ่งชี้การประเมินคุณภาพการศึกษาภายในระดับหลักสูตรที่เป็นตัวบ่งชี้กระบวนการ (3.1, 3.2, 4.1, 5.1, 5.2, 5.3 และ 6.1)

การพิจารณาตัดสินผลการประเมินตัวบ่งชี้เชิงคุณภาพในระดับหลักสูตรที่เน้นกระบวนการ เพื่อให้ผู้ประเมินนำไปใช้ในการตัดสินผลการประเมินให้เป็นมาตรฐานเดียวกัน ให้ยึดหลักการ คือ หลักสูตรควรกำหนดผลลัพธ์ซึ่งแสดงคุณภาพที่ต้องการจากกระบวนการที่ได้ออกแบบ โดยอธิบายวิธีการดำเนินงานที่นำไปสู่ผลลัพธ์ที่ต้องการ มีการทบทวน/ประเมิน/ศึกษาผลการดำเนินงานที่เทียบกับผลลัพธ์ที่กำหนด หากหลักสูตรไม่ได้ผลลัพธ์ตามที่ต้องการ ให้อธิบายว่ามีการปรับปรุงวิธีการทำงานอย่างไร เพื่อนำไปสู่ผลลัพธ์ที่ต้องการ (หมายเหตุ : ให้พิจารณาผลการดำเนินงานในภาพรวม ไม่ควรพิจารณาแต่ละประเด็นย่อย และกรณีจะให้คะแนนระดับ 4 หรือ 5 ต้องมีคำอธิบายที่เห็นเป็นรูปธรรม)

กรณีศึกษา หมายถึง งานเขียนที่เกิดจากการศึกษาบุคคลหรือสถาบัน (หน่วยงานภาครัฐ ภาคเอกชน รัฐบาล ฯลฯ) ศึกษาเหตุการณ์ การบริหารจัดการ คดี หรือกรณีที่เกิดขึ้นจริงมาจัดทำเป็นกรณีศึกษา เพื่อใช้ในการสอน (Teaching Case Study) ทั้งนี้ โดยเป็นการรวบรวมข้อมูลและวิเคราะห์ตามหลักวิชาการถึงสาเหตุของปัญหา และปัจจัยอื่นๆ นำมาประกอบการตัดสินใจ และกำหนดทางเลือกในการแก้ปัญหาตามหลักวิชา หรือทำข้อเสนอในการพัฒนาองค์กร หรือเพื่อให้เกิดความเข้าใจในพฤติกรรมของบุคคลหรือพฤติกรรมขององค์กรเพื่อกระตุ้นให้ผู้เรียน คิดวิเคราะห์ หาเหตุผล และแนวทางในการตัดสินใจตามหลักวิชาการ หรือเพื่อวิเคราะห์ข้อเท็จจริง และการใช้ดุลพินิจตัดสินในคดีนั้นๆ

จำนวนกรณีศึกษาที่จะนำมาแทนผลงานทางวิชาการในลักษณะอื่นให้เป็นไปตามที่ ก.พ.อ. กำหนด

กรอบอ้างอิงความสามารถทางภาษาอังกฤษที่เป็นสากล (The Common European Framework of Reference for Languages: CEFR) หมายถึง ระดับความสามารถทางภาษาอังกฤษที่เป็นสากลที่มุ่งเน้นในการพัฒนา “ทักษะการใช้ภาษา (English Proficiency) ตามประกาศกระทรวงศึกษาธิการ” ได้แบ่งความสามารถทางภาษาอังกฤษออกเป็น 6 ระดับ ดังนี้

ระดับ	คำอธิบาย
A1	ผู้เรียนสามารถใช้และเข้าใจประโยคง่ายๆ ในชีวิตประจำวัน สามารถแนะนำตัวเอง ผู้อื่น ทั้งยังสามารถตั้งคำถามเกี่ยวกับบุคคลอื่นได้ เช่น เขาอยู่ไหน รู้จักใครบ้าง มีอะไรบ้างและตอบคำถามเหล่านี้ได้ ทั้งยังสามารถเข้าใจบทสนทนาเมื่อคู่สนทนาพูดช้าชัดเจน
A2	ผู้เรียนสามารถใช้และเข้าใจประโยคในชีวิตประจำวันในระดับกลาง เช่น ข้อมูลเกี่ยวกับครอบครัว การจับจ่ายใช้สอย สถานที่ ภูมิศาสตร์ การทำงาน และสามารถสื่อสารในประโยคในการแลกเปลี่ยนข้อมูลทั่วไป และการใช้ชีวิตประจำวัน สามารถบรรยายความฝัน ความคาดหวัง ประวัติ สิ่งแวดล้อม และสิ่งอื่นๆ ที่จำเป็นต้องใช้
B1	ผู้เรียนสามารถพูด เขียน และจับใจความสำคัญของข้อความทั่วๆ ไปได้ เมื่อเป็นหัวข้อที่คุ้นเคย หรือสนใจ เช่น การทำงาน โรงเรียน เวลาว่าง ฯลฯ สามารถจัดการกับสถานการณ์ต่างๆ ที่เกิดขึ้นระหว่างการเดินทางในประเทศที่ใช้ภาษาได้ สามารถบรรยายประสบการณ์ เหตุการณ์ ความฝัน ความหวัง พร้อมทั้งเหตุผลสั้นๆ ได้
B2	ผู้เรียนมีความสามารถในการใช้ภาษาในระดับดี สามารถใช้ภาษา พูดและเขียนได้แทบทุกเรื่อง อย่างถูกต้อง คล่องแคล่วขึ้น รวมทั้งสามารถจะอ่านและทำความเข้าใจบทความที่มีเนื้อหาลึกซึ้งได้
C1	ผู้เรียนสามารถเข้าใจข้อความยาวๆ ที่ซับซ้อนในหัวข้อที่หลากหลาย และเข้าใจความแฝงได้ สามารถแสดงความคิดเห็น ความรู้สึกของตนได้อย่างเป็นธรรมชาติ โดยไม่ต้องหยุดคิดหาคำศัพท์ สามารถใช้ภาษาทั้งในด้านสังคมการทำงานหรือด้านการศึกษาได้อย่างมีประสิทธิภาพ สามารถพูดและเขียนข้อความที่ซับซ้อนได้อย่างชัดเจนและถูกต้องตามโครงสร้างไวยากรณ์ พร้อมทั้งสามารถใช้คำเชื่อมประโยคได้อย่างถูกต้อง

ระดับ	คำอธิบาย
C2	ผู้เรียนมีความสามารถในการใช้ภาษาได้อย่างดีเยี่ยมใกล้เคียงเจ้าของภาษา สามารถใช้ภาษามาตรฐานได้อย่าง สละสลวย ถูกต้องตามจุดประสงค์ที่จะสื่อสารได้ดี สามารถอ่านบทความที่เป็นภาษาต้นฉบับ (โดยเฉพาะอย่างยิ่งด้านวรรณกรรม) ได้เข้าใจ สามารถและเลือกใช้ภาษาสำหรับพูดและเขียนได้อย่างเหมาะสม

ทั้งนี้ สามารถสรุปเป็นตารางเปรียบเทียบกรอบความสามารถทางภาษาอังกฤษที่เป็นสากล (The Common European Framework of Reference for Languages: CEFR) ตามประกาศของ กระทรวงศึกษาธิการ ตามระดับการศึกษา ดังตัวอย่างเช่น

CEFR Level	TOEIC	TOEFL Paper	TOEFL CBT	TOEFL IBT	IELTS	CU-TEP
A1	0-110	0-310	0-30	0-8	0-1	n/a
A2	110-250	310-343	33-60	9-18	1-1.5	n/a
ป.ตรี	380	347-393	63-90	19-29	2-2.5	n/a
B1	255-400	397-433	93-120	30-40	3-3.5	
ป.โท	450	437-473	123-150	41-52	4	n/a
B2	405-600	477-510	153-180	53-64	4.5-5	ประมาณ 60
ป.เอก	520*	513-547	183-210	65-78	5.5-6	ประมาณ 75
C1	605-780	550-587	213-240	79-95	6.5-7	ประมาณ 90
C2	785-990	590-677	243-300	96-120	7.5-9	ประมาณ 120
	Top Score	Top Score	Top Score	Top Score	Top Score	Top Score
	990	677	300	120	9	120

กลุ่มเป้าหมาย หมายถึง ชุมชนหรือหน่วยงานหรือสถาบันภายนอกมหาวิทยาลัย ที่เป็นเป้าหมายหลักในการให้บริการวิชาการของมหาวิทยาลัย เพื่อให้หน่วยงานดังกล่าวเกิดการพัฒนาขึ้น อันเป็นผลจากการให้บริการวิชาการของมหาวิทยาลัย

การจัดการความรู้ (Knowledge Management : KM) หมายถึง การรวบรวมองค์ความรู้ที่มีอยู่ในองค์กร ซึ่งกระจัดกระจายอยู่ในตัวบุคคลหรือเอกสารมาพัฒนาให้เป็นระบบ เพื่อให้ทุกคนในองค์กรสามารถเข้าถึงความรู้และพัฒนาตนเองให้เป็นผู้รู้ รวมทั้งปฏิบัติงานได้อย่างมีประสิทธิภาพ อันจะส่งผลให้องค์กรมีความสามารถในเชิงแข่งขันสูงสุดโดยที่ความรู้มี 2 ประเภทคือ

1. ความรู้ที่ฝังอยู่ในคน (Tacit Knowledge) เป็นความรู้ที่ได้จากประสบการณ์ พรสวรรค์หรือสัญชาตญาณของแต่ละบุคคลในการทำความเข้าใจในสิ่งต่างๆ เป็นความรู้ที่ไม่สามารถถ่ายทอดออกมาเป็นคำพูดหรือลายลักษณ์อักษรได้โดยง่าย เช่น ทักษะในการทำงาน งานฝีมือ หรือการคิดเชิงวิเคราะห์ บางครั้งจึงเรียกว่าเป็นความรู้แบบนามธรรม

2. ความรู้ที่ชัดแจ้ง (Explicit Knowledge) เป็นความรู้ที่สามารถรวบรวมถ่ายทอดได้โดยผ่านวิธีต่างๆ เช่น การบันทึกเป็นลายลักษณ์อักษร ฤกษ์มีคู่มือต่างๆ และบางครั้งเรียกว่าเป็นความรู้แบบรูปธรรม

นพ.วิจารณ์ พานิช ได้ให้ความหมายของคำว่า “การจัดการความรู้” คือ เครื่องมือเพื่อการบรรลุเป้าหมายอย่างน้อย 4 ประการไปพร้อมๆ กัน ได้แก่ บรรลุเป้าหมายของงาน บรรลุเป้าหมายการพัฒนาคน บรรลุเป้าหมายการพัฒนาองค์กรไปเป็นองค์กรเรียนรู้ และบรรลุความเป็นชุมชน เป็นหมู่คณะ ความเอื้ออาทรระหว่างกันในที่ทำงาน

การจัดการความรู้เป็นการดำเนินการอย่างน้อย 6 ประการต่อความรู้ ได้แก่

- (1) การกำหนดความรู้หลักที่จำเป็นหรือสำคัญต่องานหรือกิจกรรมของกลุ่มหรือองค์กร
- (2) การเสาะหาความรู้ที่ต้องการ
- (3) การปรับปรุงตัดแปลงหรือสร้างความรู้บางส่วนให้เหมาะต่อการใช้งานของตน
- (4) การประยุกต์ใช้ความรู้ในกิจการงานของตน
- (5) การนำประสบการณ์จากการทำงานและการประยุกต์ใช้ความรู้มาแลกเปลี่ยนเรียนรู้และสกัด “ขุมความรู้” ออกมาบันทึกไว้

(6) การจดบันทึก “ขุมความรู้” และ “แก่นความรู้” สำหรับไว้ใช้งานและปรับปรุงเป็นชุดความรู้ที่ครบถ้วนลุ่มลึกและเชื่อมโยงมากขึ้นเหมาะต่อการใช้งานมากยิ่งขึ้น

โดยที่การดำเนินการ 6 ประการนี้ บูรณาการเป็นเนื้อเดียวกัน ความรู้ที่เกี่ยวข้องเป็นทั้งความรู้ที่ชัดแจ้ง อยู่ในรูปของตัวหนังสือหรือรหัสอย่างอื่นที่เข้าใจได้ทั่วไป (Explicit Knowledge) และความรู้ฝังลึกอยู่ในสมอง (Tacit Knowledge) ที่อยู่ในคน ทั้งที่อยู่ในใจ (ความเชื่อค่านิยม) อยู่ในสมอง (เหตุผล) และอยู่ในมือและส่วนอื่นๆ ของร่างกาย (ทักษะในการปฏิบัติ) การจัดการความรู้เป็นกิจกรรมที่คนจำนวนหนึ่งทำร่วมกัน ไม่ใช่กิจกรรมที่ทำโดยคนคนเดียว

การจัดกิจกรรมนักศึกษาตามมาตรฐานการศึกษาของชาติ หมายถึง การจัดกิจกรรมเพื่อให้นักศึกษามีผลลัพธ์การเรียนรู้ตามมาตรฐานการศึกษาของชาติ ทั้ง 3 ด้าน ได้แก่ ผู้เรียนรู้ ผู้ร่วมสร้างสรรค์นวัตกรรม และพลเมืองที่เข้มแข็ง

การตีพิมพ์ในลักษณะใดลักษณะหนึ่ง หมายถึง การตีพิมพ์ผลงานวิชาการฉบับสมบูรณ์ในลักษณะของรายงานสืบเนื่องจากการประชุมวิชาการ วารสารวิชาการ หรือสิ่งพิมพ์ทางวิชาการในระดับมหาวิทยาลัยหรือระดับคณะและต้องเป็นผลงานที่ผ่านการกลั่นกรอง (Peer Review) โดยมีบุคคลภายนอกมหาวิทยาลัยร่วมเป็นกรรมการพิจารณาด้วย

การเตรียมความพร้อมเพื่อการทำงานเมื่อสำเร็จการศึกษา หมายถึง การจัดกิจกรรมเพิ่มเติมจากการจัดกิจกรรมของหลักสูตรเพื่อให้นักศึกษามีทักษะที่จำเป็นในการเตรียมความพร้อมที่จะประกอบอาชีพ

การเทียบเคียงผลการดำเนินงาน (Benchmarking) หมายถึง วิธีการในการวัดและเปรียบเทียบผลผลิต บริการ และวิธีการปฏิบัติกับองค์กรที่สามารถทำได้ดีกว่า เพื่อนำผลการเปรียบเทียบมาใช้ในการปรับปรุง องค์กรของตน เพื่อมุ่งความเป็นเลิศทางธุรกิจ

การบูรณาการ (Integration) หมายถึง การผสมกลมกลืนของแผน กระบวนการ สารสนเทศ การจัดสรร ทรัพยากร การปฏิบัติการ ผลลัพธ์ และการวิเคราะห์ เพื่อสนับสนุนเป้าประสงค์ที่สำคัญของมหาวิทยาลัย (Organization – Wide goal) การบูรณาการที่มีประสิทธิผลเป็นมากกว่าความสอดคล้องไปในแนวทาง เดียวกัน (Alignment) ซึ่งการดำเนินการของแต่ละองค์ประกอบภายในระบบการจัดการ ผลการดำเนินการ มีความเชื่อมโยงกันเป็นหนึ่งเดียวอย่างสมบูรณ์

การเผยแพร่งานสร้างสรรค์ในระดับความร่วมมือระหว่างประเทศ หมายถึง โครงการร่วมมือระหว่าง ประเทศไทยกับประเทศอื่น

การเผยแพร่งานสร้างสรรค์ในระดับนานาชาติ หมายถึง การเผยแพร่ที่เปิดกว้างสำหรับทุกประเทศ (อย่างน้อย 5 ประเทศ ที่ไม่ได้อยู่ในกลุ่มอาเซียน)

การเผยแพร่งานสร้างสรรค์ในระดับภูมิภาคอาเซียน หมายถึง การเผยแพร่เฉพาะในกลุ่มอาเซียน 10 ประเทศ (อย่างน้อย 5 ประเทศนับรวมประเทศไทยด้วย) และการให้คะแนนตามแหล่งเผยแพร่ ไม่จำเป็นต้องไปแสดงในต่างประเทศ

การเผยแพร่ผลงานวิจัยในที่ประชุมวิชาการระดับชาติ หมายถึง การนำเสนอบทความวิจัยในที่ประชุม วิชาการและบทความฉบับสมบูรณ์ (Full Paper) ได้รับการตีพิมพ์ในรายงานสืบเนื่องจากการประชุม (Proceedings) โดยมีกองบรรณาธิการจัดทำรายงานการประชุมหรือคณะกรรมการจัดประชุม ประกอบด้วย ศาสตราจารย์ หรือผู้ทรงคุณวุฒิระดับปริญญาเอก หรือผู้ทรงคุณวุฒิที่มีผลงานเป็นที่ยอมรับในสาขาวิชานั้นๆ จากนอกรมหาวิทยาลัยเจ้าภาพอย่างน้อยร้อยละ 25 โดยต้องมีผู้ประเมินบทความที่เป็นผู้เชี่ยวชาญในสาขา นั้นด้วยและมีบทความที่มาจากหน่วยงานภายนอกมหาวิทยาลัยอย่างน้อย 3 หน่วยงาน และรวมกันแล้ว ไม่น้อยกว่าร้อยละ 25

การเผยแพร่ผลงานวิจัยในที่ประชุมวิชาการระดับนานาชาติ หมายถึง การนำเสนอบทความวิจัยใน ที่ประชุมวิชาการ และบทความฉบับสมบูรณ์ (Full Paper) ได้รับการตีพิมพ์ในรายงานสืบเนื่องจากการประชุม (Proceedings) โดยมีกองบรรณาธิการจัดทำรายงานฯ หรือคณะกรรมการจัดประชุม ประกอบด้วย ศาสตราจารย์ หรือผู้ทรงคุณวุฒิระดับปริญญาเอก หรือผู้ทรงคุณวุฒิที่มีผลงานเป็นที่ยอมรับในสาขาวิชานั้นๆ

จากต่างประเทศอย่างน้อยร้อยละ 25 และมีผู้ประเมินบทความที่เป็นผู้เชี่ยวชาญในสาขานั้นและบทความที่มาจากต่างประเทศอย่างน้อย 3 ประเทศและรวมกันแล้วไม่น้อยกว่าร้อยละ 25

การสร้างคุณค่าทางศิลปวัฒนธรรมและความเป็นไทย หมายถึง กระบวนการสำคัญที่สร้างประโยชน์ให้แก่ผู้รับบริการ ผู้มีส่วนได้ส่วนเสีย หรือส่งผลต่อการบรรลุพันธกิจหลักของส่วนราชการ

งานวิจัย หมายถึง กระบวนการที่มีระเบียบแบบแผนในการค้นหาคำตอบของปัญหา หรือการเสาะแสวงหาความรู้ใหม่ ตลอดจนถึงการประดิษฐ์คิดค้นที่ผ่านกระบวนการศึกษาค้นคว้า หรือทดลองวิเคราะห์ และตีความข้อมูล ตลอดจนสรุปผลอย่างเป็นระบบ

งานวิจัย งานสร้างสรรค์ หรือนวัตกรรมที่นำไปใช้ประโยชน์ หมายถึง งานวิจัย งานสร้างสรรค์ หรือนวัตกรรมที่ได้นำไปใช้ประโยชน์ตามวัตถุประสงค์ที่ระบุไว้ในโครงการ โครงการวิจัย และรายงานการวิจัยอย่างถูกต้องสามารถนำไปสู่การแก้ไขปัญหาได้อย่างเป็นรูปธรรม มีความคิดริเริ่มสร้างสรรค์ในการประยุกต์ใช้กับกลุ่มเป้าหมาย โดยมีหลักฐานเชิงประจักษ์ถึงการนำไปใช้จนก่อให้เกิดประโยชน์ได้จริงอย่างชัดเจนตามวัตถุประสงค์ ต้องได้รับการรับรองการใช้ประโยชน์จากหน่วยงานที่เกี่ยวข้อง หรือการรับรอง/การตรวจรับงานจากหน่วยงานที่ว่าจ้างภายนอกมหาวิทยาลัย

ประเภทของการใช้ประโยชน์จากงานวิจัย งานสร้างสรรค์ หรือนวัตกรรมที่สามารถนำไปสู่การแก้ไขปัญหาได้อย่างเป็นรูปธรรม ได้แก่ การใช้ประโยชน์ในเชิงสาธารณะ การใช้ประโยชน์ในเชิงนโยบาย การใช้ประโยชน์ในเชิงพาณิชย์ การใช้ประโยชน์ทางอ้อมของงานวิจัย งานสร้างสรรค์ หรือนวัตกรรม และการใช้ประโยชน์เพื่อพัฒนาท้องถิ่น

งานสร้างสรรค์ หมายถึง ผลงานศิลปะและสิ่งประดิษฐ์ทางศิลปะประเภทต่างๆ ที่มีความเป็นนวัตกรรม โดยมีการศึกษาค้นคว้าอย่างเป็นระบบ ที่เหมาะสมตามประเภทของงานศิลปะ ซึ่งมีแนวทางการทดลองหรือการพัฒนาจากแนวคิดสร้างสรรค์เดิม เพื่อเป็นต้นแบบหรือความสามารถในการบุกเบิกศาสตร์อันก่อให้เกิดคุณค่าทางสุนทรีย์และคุณประโยชน์ที่เป็นที่ยอมรับในวงวิชาชีพตามการจัดกลุ่มศิลปะของอาเซียน งานสร้างสรรค์ทางศิลปะ ได้แก่ (1) ทัศนศิลป์ (Visual Art) ประกอบด้วยผลงานด้านจิตรกรรม ประติมากรรม ภาพพิมพ์ ภาพถ่าย ภาพยนตร์ สื่อประสม สถาปัตยกรรมและงานออกแบบประเภทอื่นๆ (2) ศิลปะการแสดง (Performance Arts) ประกอบด้วย ดุริยางคศิลป์ นาฏยศิลป์ รวมทั้งการแสดงรูปแบบต่างๆ และ (3) วรรณศิลป์ (Literature) ซึ่งประกอบด้วย บทประพันธ์และกวีนิพนธ์รูปแบบต่างๆ

นวัตกรรม หมายถึง ผลิตภัณฑ์ สิ่งประดิษฐ์ บริการ กรรมวิธีที่เกี่ยวกับการผลิต การจัดโครงสร้างองค์กร ระบบบริหารจัดการ การบริหารการเงิน ธุรกิจ การตลาดหรือในการอื่นใด ทั้งนี้ ซึ่งเป็นสิ่งใหม่หรือพัฒนาให้ดีขึ้นกว่าเดิมอย่างมีนัยสำคัญ และนำไปใช้ประโยชน์ได้ในวงกว้าง ทั้งในเชิงพาณิชย์และสาธารณะ

แนวโน้ม (Trends) หมายถึง สารสนเทศที่เป็นตัวเลข ซึ่งแสดงให้เห็นทิศทางและอัตราการเปลี่ยนแปลงของผลลัพธ์ของสถาบัน หรือความคงเส้นคงวาของผลการดำเนินการในแต่ละช่วงเวลา แนวโน้มแสดงผลการดำเนินการของสถาบันตามลำดับเวลา โดยทั่วไปการสังเกตแนวโน้มได้จะต้องมีข้อมูลในอดีตอย่างน้อยสามจุด (ไม่รวมค่าคาดการณ์) ทั้งนี้ในทางสถิติ อาจจำเป็นต้องแสดงจำนวนข้อมูลมากกว่านี้เพื่อยืนยันแนวโน้มระหว่างระหว่างจุดข้อมูลที่แสดงแนวโน้มขึ้นกับรอบเวลาของกระบวนการที่นำเสนอ หากรอบเวลาล้น ต้องมีการวัดถี่ขึ้น ในขณะที่รอบเวลาที่ยาวกว่า อาจต้องใช้ช่วงเวลานาน จึงจะทราบแนวโน้มที่สื่อความหมายได้ชัดเจน

แนวปฏิบัติที่ดี หมายถึง วิธีปฏิบัติหรือขั้นตอนการปฏิบัติที่ทำให้มหาวิทยาลัยประสบความสำเร็จหรือสู่ความเป็นเลิศตามเป้าหมาย เป็นที่ยอมรับในวงวิชาการหรือวิชาชีพนั้นๆ มีหลักฐานของความสำเร็จปรากฏชัดเจนโดยมีการสรุปวิธีปฏิบัติหรือขั้นตอนการปฏิบัติ ตลอดจนความรู้และประสบการณ์ บันทึกเป็นเอกสาร เผยแพร่ให้หน่วยงานภายในหรือภายนอกสามารถนำไปใช้ประโยชน์ได้

ประสบการณ์ด้านการทำวิจัย หมายถึง มีประสบการณ์ด้านการทำวิจัยเป็นผลสำเร็จมาแล้ว โดยมีหลักฐานเป็นผลงานที่นำเสนอในที่ประชุมวิชาการที่มีรายงานการประชุม (Proceedings) ที่มีกรรมการภายนอกมาร่วมกลั่นกรอง (Peer Review) หรือตีพิมพ์ในวารสารหรือสิ่งพิมพ์ทางวิชาการที่มีกรรมการภายนอกมาร่วมกลั่นกรอง (Peer Review) หรือเป็นผลงานที่เป็นรูปเล่ม ซึ่งนำเสนอแหล่งทุนวิจัยหรือนำเสนอผู้ว่าจ้างในการทำวิจัยนั้นๆ และเป็นผลงานที่แหล่งทุนวิจัยหรือผู้ว่าจ้างวิจัยได้ตรวจรับงานเรียบร้อยแล้ว ซึ่งเป็นผลงานวิจัยที่ไม่ใช่ส่วนหนึ่งของการศึกษาเพื่อรับปริญญาของอาจารย์ประจำหลักสูตร โดยให้รายงานผลงานวิจัยของอาจารย์ประจำหลักสูตรทุกคนไว้ในเอกสารหลักสูตร ทั้งนี้การรายงานผลงานวิจัยที่ดีพิมพ์ให้รายงานในลักษณะของการเขียนบรรณานุกรมหรือการเขียนเอกสารอ้างอิงทางวิชาการ กล่าวคือระบุชื่อเจ้าของผลงาน ชื่อผลงาน ปีที่พิมพ์ และแหล่งตีพิมพ์เผยแพร่ผลงาน

ผลงานที่ได้รับการตีพิมพ์ในวารสารวิชาการระดับชาติ หมายถึง บทความจากผลงานวิจัยหรือบทความวิชาการที่ได้รับการตีพิมพ์ในวารสารวิชาการ (Journal) ที่มีชื่อปรากฏอยู่ในฐานข้อมูลศูนย์ดัชนีการอ้างอิงวารสารไทย Thai - Journal Citation Index Centre (TCI) เฉพาะวารสารที่มีชื่ออยู่ในกลุ่มที่ 1 และกลุ่มที่ 2 หรือวารสารวิชาการระดับชาติตามประกาศของหน่วยงานต้นสังกัด

ผลงานที่ได้รับการตีพิมพ์ในวารสารวิชาการระดับนานาชาติ หมายถึง บทความจากผลงานวิจัยหรือบทความวิชาการที่ได้รับการตีพิมพ์ในวารสารวิชาการ (Journal) ที่ปรากฏในฐานข้อมูลสากล ได้แก่ ฐานข้อมูลระดับนานาชาติ ได้แก่ ERIC, MathSciNet, Pubmed, Scopus, Web of Science (เฉพาะในฐานข้อมูล SCIE, SSCI และ AHCI เท่านั้น), JSTOR และ Project Muse

ผลงานสร้างสรรค์ด้านวิทยาศาสตร์และเทคโนโลยี หมายถึง ผลงานวิชาการที่เป็นการประดิษฐ์คิดค้น เครื่องมือ เครื่องทุ่นแรง ผลงานการสร้างสรรค์ พืชหรือสัตว์พันธุ์ใหม่ หรือจุลินทรีย์ที่มีคุณสมบัติพิเศษสำหรับการใช้ประโยชน์เฉพาะด้าน วัคซีน ผลิตภัณฑ์หรือสิ่งประดิษฐ์อื่นๆ ที่เป็นประโยชน์ต่อเศรษฐกิจและสังคม ซึ่งพัฒนาขึ้นจากการประยุกต์ใช้องค์ความรู้ทางวิทยาศาสตร์และเทคโนโลยี โดยวิธีวิทยาที่เป็นที่ยอมรับในสาขาวิชานั้นๆ

แผนกลยุทธ์ หมายถึง แผนระยะยาวของมหาวิทยาลัยโดยทั่วไปมักใช้เวลา 5 ปี เป็นแผนที่กำหนดทิศทาง การพัฒนาของมหาวิทยาลัย แผนกลยุทธ์ประกอบไปด้วย วิสัยทัศน์ พันธกิจ เป้าประสงค์ วัตถุประสงค์ ผลการวิเคราะห์จุดแข็ง จุดอ่อน โอกาสและภัยคุกคาม กลยุทธ์ต่างๆ ของมหาวิทยาลัยครอบคลุม ทุกภารกิจของมหาวิทยาลัย ซึ่งต้องมีการกำหนดตัวบ่งชี้ความสำเร็จของแต่ละกลยุทธ์และค่าเป้าหมายของ ตัวบ่งชี้ เพื่อวัดระดับความสำเร็จของการดำเนินงานตามกลยุทธ์ โดยมหาวิทยาลัยนำแผนกลยุทธ์มาจัดทำ แผนดำเนินงานหรือแผนปฏิบัติการประจำปี

แผนกลยุทธ์ทางการเงิน หมายถึง แผนระยะยาวที่ระบุที่มาและใช้ไปของทรัพยากรทางการเงินของ มหาวิทยาลัยที่สามารถผลักดันแผนกลยุทธ์ของมหาวิทยาลัยให้สามารถดำเนินการได้ แผนกลยุทธ์ทางการเงิน จะสอดคล้องไปกับแผนกลยุทธ์ของมหาวิทยาลัย มหาวิทยาลัยควรประเมินความต้องการทรัพยากรที่ต้องจัดหา สำหรับการดำเนินงานตามกลยุทธ์แต่ละกลยุทธ์และประเมินมูลค่าของทรัพยากรออกมาเป็นเงินทุนที่ ต้องการใช้ ซึ่งจะเป็นความต้องการเงินทุนในระยะยาวเท่ากับเวลาที่มหาวิทยาลัยใช้ในการดำเนินการให้ กลยุทธ์นั้นบังเกิดผล จากนั้นจึงจะกำหนดให้เห็นอย่างชัดเจนถึงที่มาของเงินทุนที่ต้องการใช้ว่าสามารถจัดหาได้ จากแหล่งเงินทุนใด เช่น รายได้ค่าธรรมเนียมการศึกษางบประมาณแผ่นดินหรือเงินอุดหนุนจากรัฐบาล เงินทุน สะสมของหน่วยงาน เงินบริจาคจากหน่วยงานภายนอกหรือศิษย์เก่า หรือมหาวิทยาลัยจะต้องมีการระดมทุน ด้วยวิธีการอื่นๆ อีกเพิ่มเติม เช่น การแปลงทรัพย์สินทางปัญญาเป็นมูลค่า รวมทั้งมีการวิเคราะห์ต้นทุนของ การดำเนินงานด้วย เช่น ต้นทุนต่อหน่วยในการผลิตบัณฑิตในแต่ละหลักสูตรโดยที่ระยะเวลาของแผนกลยุทธ์ ทางการเงินจะเท่ากับระยะเวลาของแผนกลยุทธ์ของมหาวิทยาลัย

แผนจัดการเรียนรู้แบบบูรณาการกับการทำงาน

แผนจัดการเรียนรู้แบบบูรณาการกับการทำงาน หมายถึง แผนบริหารจัดการเพื่อขับเคลื่อนให้ หลักสูตร มีการจัดการเรียนรู้แบบบูรณาการกับการทำงาน ดังรูปแบบต่อไปนี้

1. การกำหนดประสบการณ์ก่อนการศึกษา (Pre – Course Experience)
2. การเรียนสลับการทำงาน (Sandwich Course)
3. สหกิจศึกษา (Co – Operative Education)
4. การฝึกงานที่เน้นการเรียนรู้ หรือการติดตามพฤติกรรมการทำงาน (Cognitive Apprenticeship or Job Shadowing)

5. หลักสูตรร่วมมหาวิทยาลัยและอุตสาหกรรม (Joint Industry University Course)
6. พนักงานฝึกหัดใหม่ หรือพนักงานฝึกงาน (Traineeship or Apprenticeship)
7. การบรรจุให้ทำงาน หรือการฝึกเฉพาะตำแหน่ง (Placement or Practicum)
8. ปฏิบัติการภาคสนาม (Fieldwork)
9. การฝึกปฏิบัติจริงภายหลังสำเร็จการเรียนทฤษฎี (Post – Course Internship)

แผนปฏิบัติการประจำปี หมายถึง แผนระยะสั้นที่มีระยะเวลาในการดำเนินงานภายใน 1 ปี เป็นแผนที่ถ่ายทอดแผนกลยุทธ์ไปสู่ภาคปฏิบัติเพื่อให้เกิดการดำเนินงานจริงตามกลยุทธ์ ประกอบด้วย โครงการหรือกิจกรรมต่างๆ ที่จะต้องดำเนินการในปีนั้นๆ เพื่อให้บรรลุเป้าหมายตามแผนกลยุทธ์ตัวบ่งชี้ความสำเร็จของโครงการหรือกิจกรรมค่าเป้าหมายของตัวบ่งชี้เหล่านั้น รวมทั้งมีการระบุผู้รับผิดชอบหลักหรือหัวหน้าโครงการงบประมาณในการดำเนินการ รายละเอียดและทรัพยากรที่ต้องใช้ในการดำเนินโครงการที่ชัดเจน

แผนเสริมสร้างความสัมพันธ์กับชุมชน หมายถึง แผนบริการวิชาการที่เน้นการสร้างความสัมพันธ์กับชุมชน เพื่อยกระดับคุณภาพชีวิตของชุมชนท้องถิ่นตามยุทธศาสตร์มหาวิทยาลัยราชภัฏเพื่อการพัฒนาท้องถิ่น ได้แก่ ด้านเศรษฐกิจ ด้านสังคม ด้านสิ่งแวดล้อม ด้านการศึกษา รวมถึงด้านอื่นๆ ที่เกี่ยวข้อง

พหุวิทยาการหรือสหวิทยาการ หลักสูตรพหุวิทยาการ

พหุวิทยาการ (Multidisciplinary) หรือสหวิทยาการ (Interdisciplinary) หมายถึง การใช้องค์ความรู้หลายสาขาวิชา หลายศาสตร์ หรือหลายอนุศาสตร์ มาผสมผสานใช้ในการวิเคราะห์วิจัยและสังเคราะห์ขึ้นเป็นองค์ความรู้ใหม่และพัฒนาเป็นศาสตร์ใหม่ขึ้น

หลักสูตรพหุวิทยาการ (Multidisciplinary) หมายถึง หลักสูตรที่นำเอาความรู้หลายศาสตร์หรือหลายอนุศาสตร์เข้ามาใช้ในการเรียนการสอน เพื่อประโยชน์ในการวิเคราะห์วิจัย จนกระทั่งผู้เรียนสามารถพัฒนาความรู้ องค์ความรู้เป็นศาสตร์ใหม่ขึ้นหรือเกิดอนุศาสตร์ใหม่ขึ้น

พินิจพิจารณา (Peer review) หมายถึง การตรวจเยี่ยมโดยผู้ทรงคุณวุฒิที่มีความรู้ ความสามารถ และประสบการณ์ ซึ่งสามารถให้ข้อสังเกตและข้อเสนอแนะเชิงพัฒนาแก่สถาบันอุดมศึกษาในการพัฒนากระบวนการจัดการเรียนการสอนอย่างมีคุณภาพและสอดคล้องตามเกณฑ์มาตรฐานที่กำหนด โดยมีวัตถุประสงค์เพื่อให้ข้อเสนอแนะในเชิงพัฒนาแก่มหาวิทยาลัย

ภูมิปัญญาท้องถิ่น หรือ ภูมิปัญญาชาวบ้าน หมายถึง ความรู้ของชาวบ้านในท้องถิ่น ซึ่งได้มาจากประสบการณ์ และความเฉลียวฉลาดของชาวบ้าน รวมทั้งความรู้ที่สั่งสมมาแต่บรรพบุรุษ สืบทอดจากคนรุ่นหนึ่งไปสู่คนอีกรุ่นหนึ่ง ระหว่างการสืบทอดมีการปรับ ประยุกต์และเปลี่ยนแปลง จนอาจเกิดเป็นความรู้ใหม่ตามสภาพการณ์ทางสังคม วัฒนธรรม และสิ่งแวดล้อม

ระบบและกลไก

ระบบ หมายถึง ขั้นตอนการปฏิบัติงานที่มีการกำหนดอย่างชัดเจนว่าต้องทำอะไรบ้าง เพื่อให้ได้ผลออกมาตามที่ต้องการ ขั้นตอนการปฏิบัติงานจะต้องปรากฏให้ทราบโดยทั่วกันไม่ว่าจะอยู่ในรูปของเอกสารหรือสื่ออิเล็กทรอนิกส์หรือโดยวิธีการอื่นๆ องค์ประกอบของระบบ ประกอบด้วย ปัจจัยนำเข้า กระบวนการผลิตและข้อมูลป้อนกลับ ซึ่งมีความสัมพันธ์เชื่อมโยงกัน

กลไก หมายถึง สิ่งที่ทำให้ระบบมีการขับเคลื่อนหรือดำเนินอยู่ได้ โดยมีการจัดสรรทรัพยากร มีการจัดองค์การหน่วยงาน หรือกลุ่มบุคคลเป็นผู้ดำเนินงาน

วัฒนธรรม หมายถึง รูปแบบของกิจกรรมที่มีความเด่นชัดและมีความสำคัญ วิธีการดำเนินชีวิต วัฒนธรรมสามารถแสดงออกทางดนตรี วรรณกรรม จิตรกรรม ประติมากรรม การละครและภาพยนตร์ บางครั้งอาจทำได้ด้วยการบริโภค ความสัมพันธ์ทางสังคม แนวทางการปฏิบัติ การหลอมรวมอยู่ด้วยกัน

ศิลปะ หมายถึง ความงาม คุณค่าของความงามคือการสร้างสรรค์ เป็นสุนทรียภาพ หรือการสร้างอารมณ์ต่างๆ โดยศิลปะจะรวมไปถึงงานในรูปแบบต่างๆ ไม่ว่าจะเป็น งานเขียน บทกวี การเต้นรำ การแสดง ดนตรี งานประติมากรรม ภาพวาด – ภาพเขียน ที่นับเป็นศาสตร์ที่มีประวัติมาอย่างยาวนาน ตั้งแต่มีมนุษย์เกิดขึ้น

สมรรถนะและทักษะด้านดิจิทัล หมายถึง ทักษะในการนำเครื่องมือ อุปกรณ์ และเทคโนโลยีดิจิทัลที่มีอยู่ในปัจจุบัน อาทิ คอมพิวเตอร์ โทรศัพท์ แท็บเล็ต โปรแกรมคอมพิวเตอร์ และสื่อออนไลน์มาใช้ให้เกิดประโยชน์สูงสุดในการสื่อสาร การปฏิบัติงาน และการทำงานร่วมกัน หรือใช้เพื่อพัฒนากระบวนการทำงานให้มีความทันสมัย และมีประสิทธิภาพ ทักษะดังกล่าวครอบคลุมความสามารถ การส่งเสริมให้นักศึกษามีความสามารถสำหรับการเรียนรู้ดิจิทัล แบ่งออกเป็น 4 ส่วน ได้แก่ ใช้ (Use) หมายถึง ความคล่องแคล่วทางเทคนิคที่จำเป็นในการใช้คอมพิวเตอร์อินเทอร์เน็ต เข้าใจ (Understand) คือ ความสามารถที่จะเข้าใจบริบทที่เกี่ยวข้องกับการประเมินสื่อดิจิทัล สร้าง (Create) คือ ความสามารถในการสร้างเนื้อหาที่มีประสิทธิภาพ การเข้าถึง (Access) คือ การเข้าถึงเทคโนโลยีดิจิทัลได้อย่างมีประสิทธิภาพ

สาขาวิชาที่สัมพันธ์กัน หมายถึง สาขาวิชาตามคุณวุฒิหรือตำแหน่งทางวิชาการที่สัมพันธ์กับศาสตร์ที่เปิดสอน มิใช่สัมพันธ์กับรายวิชาที่เปิดสอนในหลักสูตร เช่น เป็นศาสตร์ในกลุ่มสาขาวิชาเดียวกัน (Field of Education) ตาม ISCED 2013 (คณะกรรมการการอุดมศึกษาในการประชุมครั้งที่ 12/2554 เมื่อ 17 พฤศจิกายน 2554 หนังสือเวียนที่ ศษ 0506(2)/ว506 ลงวันที่ 22 ธันวาคม 2554)

หน่วยงานหรือองค์การระดับชาติ หมายถึง หน่วยงานภายนอกมหาวิทยาลัยระดับกรมหรือเทียบเท่าขึ้นไป (เช่น ระดับจังหวัด) หรือรัฐวิสาหกิจ หรือองค์การมหาชน หรือบริษัทมหาชนที่จดทะเบียนในตลาดหลักทรัพย์ หรือองค์การกลางระดับชาติทั้งภาครัฐและเอกชน (เช่น สภาอุตสาหกรรม สภาหอการค้า สภาวิชาชีพ)

หลักธรรมาภิบาล¹ หมายถึง การปกครอง การบริหาร การจัดการ การควบคุม ดูแลกิจการต่างๆ ให้เป็นไปในครรลองธรรม นอกจากนี้ ยังหมายถึงการบริหารจัดการที่ดี ซึ่งสามารถนำไปใช้ได้ทั้งภาครัฐและเอกชน ธรรมที่ใช้ในการบริหารงานนี้มีความหมายอย่างกว้างขวาง กล่าวคือ หาได้มีความหมายเพียงหลักธรรมทางศาสนาเท่านั้นแต่รวมถึงศีลธรรม คุณธรรม จริยธรรมและความถูกต้อง ชอบธรรมทั้งปวง ซึ่งวิญญาณพึงมีและพึงประพฤติปฏิบัติ อาทิ ความโปร่งใสตรวจสอบได้ การปราศจากการแทรกแซงจากองค์กรภายนอก เป็นต้น

หลักธรรมาภิบาลของการบริหารกิจการบ้านเมืองที่ดี (Good Governance) ที่เหมาะสมจะนำมาปรับใช้ในภาครัฐมี 10 องค์ประกอบดังนี้²

1) หลักประสิทธิผล (Effectiveness) คือ ผลการปฏิบัติราชการที่บรรลุวัตถุประสงค์และเป้าหมายของแผนการปฏิบัติราชการตามที่ได้รับงบประมาณมาดำเนินการ รวมถึงสามารถเทียบเคียงกับส่วนราชการหรือหน่วยงานที่มีภารกิจคล้ายคลึงกันและมีผลการปฏิบัติงานในระดับชั้นนำของประเทศ เพื่อให้เกิดประโยชน์สุขต่อประชาชน โดยการปฏิบัติราชการจะต้องมีทิศทางยุทธศาสตร์และเป้าประสงค์ที่ชัดเจน มีกระบวนการปฏิบัติงานและระบบงานที่เป็นมาตรฐาน รวมถึงมีการติดตามประเมินผลและพัฒนาปรับปรุงอย่างต่อเนื่องและเป็นระบบ

2) หลักประสิทธิภาพ (Efficiency) คือ การบริหารราชการตามแนวทางการกำกับดูแลที่ดีที่มีการออกแบบกระบวนการปฏิบัติงานโดยใช้เทคนิคและเครื่องมือการบริหารจัดการที่เหมาะสมให้องค์กรสามารถใช้ทรัพยากรทั้งด้านต้นทุน แรงงานและระยะเวลาให้เกิดประโยชน์สูงสุดต่อการพัฒนาขีดความสามารถในการปฏิบัติราชการตามภารกิจเพื่อตอบสนองความต้องการของประชาชนและผู้มีส่วนได้ส่วนเสียทุกกลุ่ม

3) หลักการตอบสนอง (Responsiveness) คือ การให้บริการที่สามารถดำเนินการได้ภายในระยะเวลาที่กำหนด และสร้างความเชื่อมั่น ความไว้วางใจ รวมถึงตอบสนองความคาดหวังหรือความต้องการของประชาชน ผู้รับบริการ และผู้มีส่วนได้ส่วนเสียที่มีความหลากหลายและมีความแตกต่าง

4) หลักการรับผิดชอบ (Accountability) คือ การแสดงความรับผิดชอบในการปฏิบัติหน้าที่และผลงานต่อเป้าหมายที่กำหนดไว้โดยความรับผิดชอบนั้นควรอยู่ในระดับที่สนองต่อความคาดหวังของสาธารณะ รวมทั้งการแสดงถึงความสำนึกในการรับผิดชอบต่อปัญหาสาธารณะ

5) หลักความโปร่งใส (Transparency) คือ กระบวนการเปิดเผยอย่างตรงไปตรงมา ซึ่งแจ้งได้เมื่อมีข้อสงสัยและสามารถเข้าถึงข้อมูลข่าวสารอันไม่ต้องห้ามตามกฎหมายได้อย่างเสรี โดยประชาชนสามารถรู้ทุกขั้นตอนในการดำเนินกิจกรรมหรือกระบวนการต่างๆ และสามารถตรวจสอบได้

6) หลักการมีส่วนร่วม (Participation) คือ กระบวนการที่ข้าราชการ ประชาชนและผู้มีส่วนได้ส่วนเสียทุกกลุ่มมีโอกาสได้เข้าร่วมในการรับรู้ เรียนรู้ ทำความเข้าใจ ร่วมแสดงทัศนะ ร่วมเสนอปัญหาหรือประเด็นที่สำคัญที่เกี่ยวข้อง ร่วมคิดแนวทาง ร่วมการแก้ไขปัญหา ร่วมในกระบวนการตัดสินใจ และร่วมกระบวนการพัฒนาในฐานะหุ้นส่วนการพัฒนา

¹ ดูเพิ่มเติม “คู่มือนโยบายการกำกับดูแลองค์กรที่ดี” สำนักงานคณะกรรมการพัฒนาระบบราชการ (สำนักงาน ก.พ.ร.)

² ดูเพิ่มเติม “คู่มือการจัดระดับการกำกับดูแลองค์กรภาครัฐตามหลักธรรมาภิบาลของการบริหารกิจการบ้านเมืองที่ดี (Good Governance Rating)” สำนักงานคณะกรรมการพัฒนาระบบราชการ (สำนักงาน ก.พ.ร.)

7) หลักการกระจายอำนาจ (Decentralization) คือ การถ่ายโอนอำนาจการตัดสินใจ ทรัพยากรและภารกิจจากส่วนราชการส่วนกลางให้แก่หน่วยการปกครองอื่นๆ (ราชการบริหารส่วนท้องถิ่น) และภาคประชาชนดำเนินการแทนโดยมีอิสระตามสมควร รวมถึงการมอบอำนาจและความรับผิดชอบในการตัดสินใจและการดำเนินการให้แก่บุคลากร โดยมุ่งเน้นการสร้าง ความพึงพอใจในการให้บริการต่อผู้รับบริการและผู้มีส่วนได้ส่วนเสีย การปรับปรุงกระบวนการ และเพิ่มผลิตภาพ เพื่อผลการดำเนินงานที่ดีของส่วนราชการ

8) หลักนิติธรรม (Rule of Law) คือ การใช้อำนาจของกฎหมาย กฎระเบียบข้อบังคับในการบริหารราชการด้วยความเป็นธรรมไม่เลือกปฏิบัติ และคำนึงถึงสิทธิเสรีภาพของผู้มีส่วนได้ส่วนเสีย

9) หลักความเสมอภาค (Equity) คือ การได้รับการปฏิบัติและได้รับการอย่างเท่าเทียมกันโดยไม่มี การแบ่งแยกด้านชายหรือหญิง ถิ่นกำเนิด เชื้อชาติ ภาษา เพศ อายุ ความพิการ สภาพทางกายหรือสุขภาพ สถานะของบุคคล ฐานะทางเศรษฐกิจและสังคม ความเชื่อทางศาสนา การศึกษา การฝึกอบรม และอื่นๆ

10) หลักมุ่งเน้นฉันทามติ (Consensus Oriented) คือ การหาข้อตกลงทั่วไปภายในกลุ่มผู้มีส่วนได้ส่วนเสียที่เกี่ยวข้องซึ่งเป็นข้อตกลงที่เกิดจากการใช้กระบวนการเพื่อหาข้อคิดเห็นจากกลุ่มบุคคลที่ได้รับประโยชน์และเสียประโยชน์โดยเฉพาะกลุ่มที่ได้รับผลกระทบโดยตรงซึ่งต้องไม่มีข้อคัดค้านที่ยุติไม่ได้ในประเด็นที่สำคัญโดยฉันทามติไม่จำเป็นต้องหมายความว่าเห็นพ้องโดยเอกฉันท์

แหล่งเรียนรู้ทางศิลปวัฒนธรรมและความเป็นไทย หมายถึง สถานที่หรือศูนย์รวมความรู้ บุคคล สิ่งมีชีวิต และไม่มีชีวิต ที่ให้เข้าไปศึกษาหาความรู้ ความเข้าใจ ด้านศิลปวัฒนธรรมและความเป็นไทย แหล่งเรียนรู้ อาจจะอยู่ในห้องเรียนหรือนอกห้องเรียน

องค์ความรู้ หมายถึง ความรู้ที่เกิดขึ้นต่อเรื่องใดเรื่องหนึ่ง ซึ่งอาจเกิดขึ้นจากการถ่ายทอดจากประสบการณ์ หรือจากการวิเคราะห์และสังเคราะห์ข้อมูล โดยความรู้ที่เกิดขึ้นนั้นผู้รับสามารถนำไปใช้ได้โดยตรง หรือสามารถนำมาปรับใช้ได้ เพื่อให้เหมาะกับสถานการณ์หรืองานที่กระทำอยู่ และสามารถนำไปใช้ในลักษณะต่างๆ ได้

อาจารย์ หมายถึง คณาจารย์ ซึ่งจะมีตำแหน่งทางวิชาการที่ประกอบด้วย อาจารย์ ผู้ช่วยศาสตราจารย์ รองศาสตราจารย์ และศาสตราจารย์

อาจารย์ประจำ หมายถึง บุคลากรในสถาบันอุดมศึกษาที่มีหน้าที่หลักทางด้านการสอนและการวิจัย และปฏิบัติหน้าที่เต็มเวลาตามภาระงานที่รับผิดชอบในหลักสูตรที่เปิดสอน (มิใช่เต็มเวลาตามเวลาทำการ) (ประกาศกระทรวงศึกษาธิการ เรื่อง แนวทางการบริหารเกณฑ์มาตรฐานหลักสูตรระดับอุดมศึกษา พ.ศ. 2548)

สำหรับอาจารย์ที่สถาบันจ้างเข้ามาเป็นอาจารย์ประจำด้วยเงินรายได้ หน่วยงานจะต้องมีสัญญาจ้างที่มีการระบุระยะเวลาการจ้างอย่างชัดเจนและไม่น้อยกว่า 9 เดือน ในสัญญาจ้างจะต้องระบุหน้าที่ ภาระงานให้

ชัดเจนไม่น้อยกว่าหน้าที่ของอาจารย์ประจำตามที่กำหนดตามประกาศกระทรวงศึกษาธิการ เรื่อง แนวทางการบริหารเกณฑ์มาตรฐานหลักสูตรระดับอุดมศึกษา พ.ศ. 2548

การนับจำนวนอาจารย์ประจำและนักวิจัย ให้นับระยะเวลาการทำงานสำหรับอาจารย์ที่บรรจุใหม่ในปีที่ประเมิน ดังนี้

9 – 12 เดือน	คิดเป็น 1 คน
6 เดือนขึ้นไปแต่ไม่ถึง 9 เดือน	คิดเป็น 0.5 คน
น้อยกว่า 6 เดือน	ไม่สามารถนำมานับได้

อาเซียน หมายถึง สมาคมประชาชาติแห่งเอเชียตะวันออกเฉียงใต้ (Association of South East Asian Nations) มี 10 ประเทศ ได้แก่ บรูไน กัมพูชา อินโดนีเซีย สปป.ลาว มาเลเซีย พม่า ฟิลิปปินส์ สิงคโปร์ ไทย และเวียดนาม

IC3 (Digital Literacy Certificate) หมายถึง การประเมินทักษะด้านการใช้ Digital Literacy โดยใช้มาตรฐานระดับสากลที่รับรองความรู้ความสามารถในการใช้งานทักษะด้านฮาร์ดแวร์ ซอฟต์แวร์ โปรแกรมสำเร็จรูป อินเทอร์เน็ต และการจัดการระบบโครงข่ายระดับพื้นฐาน

ระดับคณะ ประกอบด้วย ผลการดำเนินงานระดับหลักสูตร และเพิ่มเติมตัวบ่งชี้ที่ดำเนินการในระดับคณะ จำนวน 18 ตัวบ่งชี้ ดังนี้

ตารางที่ 4.1 เกณฑ์การประกันคุณภาพการศึกษาภายใน ระดับคณะ

องค์ประกอบ	ตัวบ่งชี้	ประเภทตัวบ่งชี้	เกณฑ์พิจารณา
1. การผลิตบัณฑิต	1.1 ผลการบริหารจัดการหลักสูตรโดยรวม	ผลลัพธ์	ค่าเฉลี่ยผลประเมิน ระดับหลักสูตร
	1.2 อาจารย์ประจำคณะที่มีคุณวุฒิปริญญาเอก	ปัจจัยนำเข้า	ร้อยละของอาจารย์ตามเกณฑ์ สกอ.
	1.3 อาจารย์ประจำคณะที่ดำรงตำแหน่งทางวิชาการ	ปัจจัยนำเข้า	ร้อยละของอาจารย์ตามเกณฑ์ สกอ.
	1.4 การบริการนักศึกษาในระดับปริญญาตรี	กระบวนการ	เกณฑ์มาตรฐาน 6 ข้อ
	1.5 กิจกรรมนักศึกษาในระดับปริญญาตรี	กระบวนการ	เกณฑ์มาตรฐาน 6 ข้อ
	1.6 การส่งเสริมสมรรถนะและทักษะการใช้ภาษาอังกฤษ	กระบวนการ	เกณฑ์มาตรฐาน 5 ข้อ
	1.7 การส่งเสริมสมรรถนะและทักษะด้านดิจิทัล	กระบวนการ	เกณฑ์มาตรฐาน 5 ข้อ
	1.8 ผลลัพธ์ของหลักสูตรที่นักศึกษามีส่วนร่วมในการสร้างนวัตกรรม	ผลลัพธ์	ค่าคะแนนร้อยละของหลักสูตรที่มีนักศึกษามีส่วนร่วม/สร้างนวัตกรรมที่ร้อยละ 100
2. การวิจัย	2.1 ระบบและกลไกงานวิจัย งานสร้างสรรค์ หรือนวัตกรรม	กระบวนการ	เกณฑ์มาตรฐาน 7 ข้อ
	2.2 เงินสนับสนุนงานวิจัยและงานสร้างสรรค์	ปัจจัยนำเข้า	จำนวนเงินทุนต่ออาจารย์ประจำ
	2.3 ผลงานทางวิชาการของอาจารย์ประจำและนักวิจัย	ผลลัพธ์	ร้อยละของผลรวมค่าน้ำหนักผลงานทางวิชาการ
	2.4 งานวิจัย งานสร้างสรรค์ หรือนวัตกรรมที่นำไปใช้ประโยชน์ต่อชุมชน	ผลลัพธ์	ค่าคะแนนร้อยละของจำนวนงานวิจัยหรืองานสร้างสรรค์ที่นำไปใช้ประโยชน์ต่อชุมชนของจำนวนงานวิจัยและงานสร้างสรรค์ หรือนวัตกรรมทั้งหมด ที่ร้อยละ 30
3. การบริการวิชาการ	3.1 ระบบและกลไกการบริการวิชาการเพื่อการพัฒนาท้องถิ่น ชุมชน หรือสังคม	กระบวนการ	เกณฑ์มาตรฐาน 5 ข้อ
	3.2 ชุมชนเป้าหมายที่ได้รับการพัฒนาอย่างต่อเนื่องตามแผนเสริมสร้างความสัมพันธ์กับชุมชน	ผลลัพธ์	ค่าคะแนนร้อยละของจำนวนชุมชนเป้าหมายที่ได้รับการพัฒนาอย่างต่อเนื่องตามแผนเสริมสร้างความสัมพันธ์กับชุมชนกำหนดให้เป็นคะแนนเต็ม 5 เท่ากับร้อยละ 20

องค์ประกอบ	ตัวบ่งชี้	ประเภทตัวบ่งชี้	เกณฑ์พิจารณา
4. ด้านศิลปวัฒนธรรมและความเป็นไทย	4.1 ระบบและกลไกด้านศิลปวัฒนธรรมและความเป็นไทย	กระบวนการ	เกณฑ์มาตรฐาน 5 ข้อ
5. การบริหารจัดการ	5.1 การจัดการเรียนรู้แบบบูรณาการกับการทำงาน	กระบวนการ	เกณฑ์มาตรฐาน 5 ข้อ
	5.2 การบริหารของคณะเพื่อการกำกับติดตามผลลัพธ์ตามพันธกิจ กลุ่มสถาบัน และเอกลักษณ์ของคณะ	กระบวนการ	เกณฑ์มาตรฐาน 7 ข้อ
	5.3 ระบบกำกับกับการประกันคุณภาพหลักสูตร	กระบวนการ	เกณฑ์มาตรฐาน 6 ข้อ

องค์ประกอบที่ 1 การผลิตบัณฑิต

พันธกิจที่สำคัญที่สุดของสถาบันอุดมศึกษา คือ การผลิตบัณฑิตหรือการจัดกิจกรรมการเรียนการสอน ให้ผู้เรียนมีความรู้ในวิชาการและวิชาชีพ มีคุณลักษณะตามหลักสูตรที่กำหนด การเรียนการสอนในยุคปัจจุบัน ใช้หลักการของการจัดการกระบวนการเรียนรู้ที่เน้นผู้เรียนเป็นสำคัญ ดังนั้นพันธกิจดังกล่าวจึงเกี่ยวข้องกับ การบริหารจัดการหลักสูตรและการเรียนการสอน เริ่มตั้งแต่การกำหนดปัจจัยนำเข้าที่ได้มาตรฐานตามที่ กำหนด ประกอบด้วย การมีอาจารย์ที่มีปริมาณและคุณภาพตามมาตรฐานหลักสูตร มีกระบวนการบริหารจัดการการเรียนการสอนที่อาศัยหลักการร่วมมือรวมพลังของทุกฝ่ายที่เกี่ยวข้อง ทั้งภายในและภายนอก มหาวิทยาลัย ตลอดจนการส่งเสริมสมรรถนะ และทักษะด้านภาษาอังกฤษ ด้านดิจิทัล และการมีส่วนร่วมในการสร้างนวัตกรรม

ตัวบ่งชี้ จำนวน 8 ตัวบ่งชี้ คือ

- ตัวบ่งชี้ที่ 1.1 ผลการบริหารจัดการหลักสูตรโดยรวม
- ตัวบ่งชี้ที่ 1.2 อาจารย์ประจำคณะที่มีคุณวุฒิปริญญาเอก
- ตัวบ่งชี้ที่ 1.3 อาจารย์ประจำคณะที่ดำรงตำแหน่งทางวิชาการ
- ตัวบ่งชี้ที่ 1.4 การบริการนักศึกษาระดับปริญญาตรี
- ตัวบ่งชี้ที่ 1.5 กิจกรรมนักศึกษาระดับปริญญาตรี
- ตัวบ่งชี้ที่ 1.6 การส่งเสริมสมรรถนะและทักษะการใช้ภาษาอังกฤษ
- ตัวบ่งชี้ที่ 1.7 การส่งเสริมสมรรถนะและทักษะด้านดิจิทัล
- ตัวบ่งชี้ที่ 1.8 ผลลัพธ์ของหลักสูตรที่นักศึกษามีส่วนร่วมในการสร้างนวัตกรรม

ตัวบ่งชี้ที่ 1.1 ผลการบริหารจัดการหลักสูตรโดยรวม
ชนิดของตัวบ่งชี้ ผลลัพธ์

คำอธิบายตัวบ่งชี้

ผลการดำเนินการของทุกหลักสูตรในคณะซึ่งสามารถสะท้อนคุณภาพของบัณฑิตในหลักสูตรที่คณะ
รับผิดชอบ

เกณฑ์การประเมิน

ค่าเฉลี่ยของคะแนนประเมินทุกหลักสูตรที่คณะรับผิดชอบ

สูตรการคำนวณ

คะแนนที่ได้ =

ผลรวมของค่าคะแนนประเมินทุกหลักสูตร
จำนวนหลักสูตรทั้งหมดที่คณะรับผิดชอบ

หมายเหตุ

หลักสูตรที่ได้รับการรับรองโดยระบบอื่นๆ ตามที่คณะกรรมการประกันคุณภาพการศึกษาภายใน ระดับอุดมศึกษา
เห็นชอบ ไม่ต้องนำคะแนนการประเมินของหลักสูตรนั้นมาคำนวณในตัวบ่งชี้นี้ แต่ต้องรายงานผลการรับรองตามระบบนั้นๆ
ในตัวบ่งชี้นี้ให้ครบถ้วน

ตัวบ่งชี้ที่ 1.2 อาจารย์ประจำคณะที่มีคุณวุฒิปริญญาเอก
 ชนิดของตัวบ่งชี้ บัณฑิตนำเข้า

คำอธิบายตัวบ่งชี้

การศึกษาระดับอุดมศึกษาถือเป็นการศึกษาระดับสูงสุดที่ต้องการบุคลากรที่มีความรู้ความสามารถและความลุ่มลึกทางวิชาการ เพื่อปฏิบัติพันธกิจสำคัญของสถาบันในการผลิตบัณฑิต ศึกษาวิจัยเพื่อติดตามความก้าวหน้าทางวิชาการและการพัฒนาองค์ความรู้ ดังนั้นคณะ จึงควรมีอาจารย์ที่มีระดับคุณวุฒิทางการศึกษาที่ตรงหรือสัมพันธ์กับหลักสูตรที่เปิดสอนในสัดส่วนที่เหมาะสมกับพันธกิจ หรือจุดเน้นของหลักสูตร

เกณฑ์การประเมิน

โดยการแปลงค่าร้อยละของอาจารย์ประจำคณะที่มีคุณวุฒิปริญญาเอก เป็นคะแนนระหว่าง 0 – 5

เกณฑ์เฉพาะสถาบันกลุ่มมหาวิทยาลัยราชภัฏ

ค่าร้อยละของอาจารย์ประจำคณะที่มีคุณวุฒิปริญญาเอกที่กำหนดให้เป็นคะแนนเต็ม 5 = ร้อยละ 40 ขึ้นไป

สูตรการคำนวณ

1. คำนวณค่าร้อยละของอาจารย์ประจำคณะที่มีคุณวุฒิปริญญาเอก ตามสูตร

$$\frac{\text{จำนวนอาจารย์ประจำคณะที่มีคุณวุฒิปริญญาเอก}}{\text{จำนวนอาจารย์ประจำคณะทั้งหมด}} \times 100$$

2. แปลงค่าร้อยละที่คำนวณได้ในข้อ 1 เทียบกับคะแนนเต็ม 5

คะแนนที่ได้ = $\frac{\text{ร้อยละของอาจารย์ประจำคณะที่มีคุณวุฒิปริญญาเอก}}{\text{ร้อยละของอาจารย์ประจำคณะที่มีคุณวุฒิปริญญาเอกที่กำหนดให้เป็นคะแนนเต็ม 5}} \times 5$

หมายเหตุ

1. คุณวุฒิปริญญาเอกพิจารณาจากระดับคุณวุฒิที่ได้รับหรือเทียบเท่าตามหลักเกณฑ์การพิจารณาคุณวุฒิของกระทรวงศึกษาธิการ กรณีที่มีการปรับวุฒิการศึกษาให้มีหลักฐานการสำเร็จการศึกษาภายในรอบปีการศึกษานั้น ทั้งนี้ อาจใช้คุณวุฒิอื่นเทียบเท่าคุณวุฒิปริญญาเอกได้สำหรับกรณีที่บางสาขาวิชาชีพมีคุณวุฒิอื่นที่เหมาะสมกว่า ทั้งนี้ต้องได้รับความเห็นชอบจากคณะกรรมการการอุดมศึกษา
2. การนับจำนวนอาจารย์ ให้นับตามปีการศึกษาและนับทั้งที่ปฏิบัติงานจริงและลาศึกษาต่อ.

3. การนับจำนวนคุณวุฒิปริญญาเอกและตำแหน่งทางวิชาการ (ตัวตั้ง) และจำนวนอาจารย์ (ตัวหาร) พิจารณาจาก
 - 3.1 กรณีตัวตั้งให้นับเป็นจำนวนเต็ม
 - 3.2 กรณีตัวหาร
 - 3.2.1 เฉพาะอาจารย์ใหม่ นับตามเกณฑ์ของ สกอ.
 - 3.2.2 อาจารย์เก่า นับเป็นจำนวนเต็ม อาจารย์เก่าที่ย้ายออกจากหลักสูตร/คณะ ให้ นับเป็นจำนวนเต็ม
4. กรณีอาจารย์สังกัดหลักสูตรที่ไม่ได้อยู่ในคณะที่ตนเองสังกัด
 - 4.1 ระดับหลักสูตร ให้ นับในหลักสูตรที่สังกัด
 - 4.2 ระดับคณะ ให้ นับในคณะที่สังกัด

ตัวบ่งชี้ที่ 1.3 อาจารย์ประจำคณะที่ดำรงตำแหน่งทางวิชาการ
 ชนิดของตัวบ่งชี้ บัณฑิตนำเข้า

คำอธิบายตัวบ่งชี้

มหาวิทยาลัยถือเป็นขุมปัญญาของประเทศ และมีความรับผิดชอบที่จะต้องส่งเสริมให้อาจารย์ในมหาวิทยาลัยทำการศึกษาวิจัยเพื่อแสวงหาและพัฒนาองค์ความรู้ในศาสตร์สาขาวิชาต่างๆ อย่างต่อเนื่องเพื่อนำไปใช้ในการเรียนการสอน รวมทั้งการแก้ไขปัญหาและพัฒนาประเทศ การดำรงตำแหน่งทางวิชาการเป็นสิ่งสะท้อนการปฏิบัติงานดังกล่าวของอาจารย์ตามพันธกิจ

เกณฑ์การประเมิน

โดยการแปลงค่าร้อยละของอาจารย์ประจำคณะที่ดำรงตำแหน่งทางวิชาการ เป็นคะแนนระหว่าง 0 – 5

เกณฑ์เฉพาะสถาบันกลุ่มมหาวิทยาลัยราชภัฏ

ค่าร้อยละของอาจารย์ประจำคณะที่ดำรงตำแหน่งผู้ช่วยศาสตราจารย์ รองศาสตราจารย์ และศาสตราจารย์รวมกัน ที่กำหนดให้เป็นคะแนนเต็ม 5 = ร้อยละ 60 ขึ้นไป

สูตรการคำนวณ

1. คำนวณค่าร้อยละของอาจารย์ประจำคณะที่ดำรงตำแหน่งทางวิชาการ ตามสูตร

$$\frac{\text{จำนวนอาจารย์ประจำคณะที่ดำรงตำแหน่งทางวิชาการ}}{\text{จำนวนอาจารย์ประจำคณะทั้งหมด}} \times 100$$

2. แปลงค่าร้อยละที่คำนวณได้ในข้อ 1 เทียบกับคะแนนเต็ม 5

คะแนนที่ได้ =
$$\frac{\text{ร้อยละของอาจารย์ประจำคณะที่ดำรงตำแหน่งทางวิชาการ}}{\text{ร้อยละของอาจารย์ประจำคณะที่ดำรงตำแหน่งทางวิชาการที่กำหนดให้เป็นคะแนนเต็ม 5}} \times 5$$

หมายเหตุ

1. การนับจำนวนอาจารย์ ให้นับตามปีการศึกษาและนับทั้งที่ปฏิบัติงานจริงและลาศึกษาต่อ
2. การนับจำนวนคณาธิปไตยและตำแหน่งทางวิชาการ (ตัวตั้ง) และจำนวนอาจารย์ (ตัวหาร) พิจารณาจาก
 - 2.1 กรณีตัวตั้งให้นับเป็นจำนวนเต็ม
 - 2.2 กรณีตัวหาร
 - 2.2.1 เฉพาะอาจารย์ใหม่นับตามเกณฑ์ของ สกอ.
 - 2.2.2 อาจารย์เก่าให้นับเป็นจำนวนเต็ม อาจารย์เก่าที่ย้ายออกจากหลักสูตร/คณะให้นับเป็นจำนวนเต็ม

3. กรณีอาจารย์สังกัดหลักสูตรที่ไม่ได้อยู่ในคณะที่ตนเองสังกัด

3.1 ระดับหลักสูตรให้นับในหลักสูตรที่สังกัด

3.2 ระดับคณะให้นับในคณะที่สังกัด

ตัวบ่งชี้ที่ 1.4 การบริการนักศึกษาระดับปริญญาตรี
 ชนิดของตัวบ่งชี้ กระบวนการ

คำอธิบายตัวบ่งชี้

มหาวิทยาลัยควรจัดบริการด้านต่างๆ ให้นักศึกษาอย่างครบถ้วนตั้งแต่การให้คำปรึกษา ทั้งด้านวิชาการและการใช้ชีวิต จัดบริการข้อมูลหน่วยงานที่ให้บริการ เช่น ศูนย์ยืมการศึกษา แหล่งทุนการศึกษาต่อการบริการจัดหางาน แหล่งข้อมูลการฝึกประสบการณ์วิชาชีพ การเตรียมความพร้อมเพื่อการทำงานเมื่อสำเร็จการศึกษา ข้อมูลข่าวสาร ความเคลื่อนไหวในและนอกมหาวิทยาลัยที่จำเป็นแก่นักศึกษาและศิษย์เก่า

เกณฑ์มาตรฐาน

1. จัดบริการให้คำปรึกษาทางวิชาการ และการใช้ชีวิตแก่นักศึกษาในคณะ
2. มีการให้ข้อมูลของหน่วยงานที่ให้บริการ กิจกรรมพิเศษนอกหลักสูตร แหล่งงานทั้งเต็มเวลาและนอกเวลาแก่นักศึกษา
3. จัดกิจกรรมเตรียมความพร้อมเพื่อการทำงานเมื่อสำเร็จการศึกษาแก่นักศึกษา
4. ประเมินคุณภาพของการจัดกิจกรรมและการจัดบริการในข้อ 1 – 3 ทุกข้อไม่ต่ำกว่า 3.51 จากคะแนนเต็ม 5
5. นำผลการประเมินจากข้อ 4 มาปรับปรุงพัฒนาการให้บริการและการให้ข้อมูล เพื่อส่งให้ผลการประเมินสูงขึ้นหรือเป็นไปตามความคาดหวังของนักศึกษา
6. ให้ข้อมูลและความรู้ที่เป็นประโยชน์ในการประกอบอาชีพแก่ศิษย์เก่า

เกณฑ์การประเมิน

คะแนน 1	คะแนน 2	คะแนน 3	คะแนน 4	คะแนน 5
มีการดำเนินการ 1 ข้อ	มีการดำเนินการ 2 ข้อ	มีการดำเนินการ 3 – 4 ข้อ	มีการดำเนินการ 5 ข้อ	มีการดำเนินการ 6 ข้อ

ตัวบ่งชี้ที่ 1.5 กิจกรรมนักศึกษาาระดับปริญญาตรี
 ชนิดของตัวบ่งชี้ กระบวนการ

คำอธิบายตัวบ่งชี้

มหาวิทยาลัยต้องส่งเสริมให้มีการจัดกิจกรรมนักศึกษาต่างๆ อย่างเหมาะสมและครบถ้วน กิจกรรมนักศึกษา หมายถึง กิจกรรมเสริมหลักสูตรที่ดำเนินการทั้งโดยสถาบันและโดยองค์กรนักศึกษาเป็นกิจกรรมที่ผู้เข้าร่วมจะมีโอกาสได้รับการพัฒนาสติปัญญา สังคม อารมณ์ ร่างกาย และคุณธรรมจริยธรรม สอดคล้องกับคุณลักษณะบัณฑิตที่พึงประสงค์

เกณฑ์มาตรฐาน

1. จัดทำแผนการจัดกิจกรรมพัฒนานักศึกษาในภาพรวมของคณะโดยให้นักศึกษามีส่วนร่วมในการจัดทำแผนและการจัดกิจกรรม
2. ในแผนการจัดกิจกรรมพัฒนานักศึกษา ให้ดำเนินกิจกรรมที่ส่งเสริมคุณลักษณะบัณฑิตตามมาตรฐานผลการเรียนรู้ตามกรอบมาตรฐานคุณวุฒิระดับอุดมศึกษาแห่งชาติให้ครบถ้วนและครอบคลุมมาตรฐานการศึกษาอย่างน้อยสะท้อนผลลัพธ์ผู้เรียน
3. จัดกิจกรรมให้ความรู้และทักษะการประกันคุณภาพการศึกษาแก่นักศึกษา
4. ทุกกิจกรรมที่ดำเนินการ มีการประเมินผลความสำเร็จตามวัตถุประสงค์ของกิจกรรมและนำผลการประเมินมาปรับปรุงการดำเนินงานครั้งต่อไป
5. ประเมินความสำเร็จตามวัตถุประสงค์ของแผนการจัดกิจกรรมพัฒนานักศึกษา
6. นำผลการประเมินไปปรับปรุงแผนหรือปรับปรุงการจัดกิจกรรมเพื่อพัฒนานักศึกษา

เกณฑ์การประเมิน

คะแนน 1	คะแนน 2	คะแนน 3	คะแนน 4	คะแนน 5
มีการดำเนินการ 1 ข้อ	มีการดำเนินการ 2 ข้อ	มีการดำเนินการ 3 – 4 ข้อ	มีการดำเนินการ 5 ข้อ	มีการดำเนินการ 6 ข้อ

ตัวบ่งชี้ที่ 1.6 การส่งเสริมสมรรถนะและทักษะการใช้ภาษาอังกฤษ
 ชนิดของตัวบ่งชี้ กระบวนการ

คำอธิบายตัวบ่งชี้

กระทรวงศึกษาธิการมีนโยบายเร่งปฏิรูปการเรียนรู้ทั้งระบบให้สัมพันธ์เชื่อมโยงกัน เพื่อยกระดับคุณภาพการศึกษาและพัฒนาศักยภาพผู้เรียน โดยเฉพาะอย่างยิ่งการสร้างเสริมสมรรถนะและทักษะการใช้ภาษาอังกฤษ ให้ผู้เรียนสามารถใช้ภาษาอังกฤษเพื่อการสื่อสารและใช้ในการแสวงหาองค์ความรู้เพื่อพัฒนาตนเอง กระทรวงศึกษาธิการจึงได้ออกประกาศกระทรวงศึกษาธิการ เรื่อง การปฏิรูปการเรียนการสอนภาษาอังกฤษ นโยบายหนึ่งที่สำคัญ คือ การส่งเสริมการยกระดับความสามารถในการใช้ภาษาอังกฤษ ด้วยโครงการพิเศษด้านการจัดการเรียนการสอนภาษาอังกฤษ มหาวิทยาลัยจึงต้องพัฒนาศักยภาพของบัณฑิตให้เป็นไปตามนโยบาย ซึ่งจะนำไปสู่การเพิ่มขีดความสามารถในการแข่งขันของประเทศได้

เกณฑ์มาตรฐาน

1. มีระบบและกลไกในการส่งเสริม สนับสนุน ให้มีการพัฒนานักศึกษาด้านภาษาอังกฤษ
2. มีการจัดทำแผนพัฒนานักศึกษาด้านภาษาอังกฤษ จากการมีส่วนร่วมของหลักสูตร โดยผ่านความเห็นชอบจากคณะกรรมการประจำคณะ
3. มีการจัดสรรงบประมาณ และสิ่งสนับสนุนการดำเนินการตามแผนพัฒนานักศึกษาด้านภาษาอังกฤษ
4. มีการประเมินความสำเร็จตามวัตถุประสงค์ของแผนพัฒนานักศึกษาด้านภาษาอังกฤษ และมีการนำผลจากการประเมินมาปรับปรุงในปีถัดไป
5. มีนักศึกษาระดับปริญญาตรีปีสุดท้ายที่ผ่านเกณฑ์การวัดผล CEFR (B1) ไม่น้อยกว่าร้อยละ 50 ของนักศึกษาชั้นปีสุดท้ายที่เข้าสอบ

เกณฑ์การประเมิน

คะแนน 1	คะแนน 2	คะแนน 3	คะแนน 4	คะแนน 5
มีการดำเนินการ 1 ข้อ	มีการดำเนินการ 2 ข้อ	มีการดำเนินการ 3 ข้อ	มีการดำเนินการ 4 ข้อ	มีการดำเนินการ 5 ข้อ

หมายเหตุ

ข้อ 5 ให้สถาบันอุดมศึกษาพิจารณาจัดให้นิสิตนักศึกษาทุกคน ทดสอบความรู้ภาษาอังกฤษตามแบบทดสอบมาตรฐานระดับอุดมศึกษาที่สถาบันสร้างขึ้น หรือที่เห็นสมควรจะนำมาใช้วัดสมรรถภาพทางภาษาอังกฤษ (English Proficiency) โดยสามารถเทียบเคียงผลกับ Common European Framework of Reference for Languages (CEFR) หรือมาตรฐานอื่น เพื่อให้ทราบระดับความสามารถของนิสิตนักศึกษาแต่ละคน โดยการเทียบเคียงคะแนนจะต้องมีหลักฐานรับรองการเทียบเคียงจากเจ้าของแบบทดสอบความรู้ภาษาอังกฤษ และเสนอสมามหาวิทยาลัยพิจารณาเห็นชอบ โดยนักศึกษาที่เข้าสอบต้องไม่น้อยกว่าร้อยละ 20 ของนักศึกษาชั้นปีสุดท้ายทั้งหมด ในปีประเมิน

ตัวบ่งชี้ที่ 1.7 การส่งเสริมสมรรถนะและทักษะด้านดิจิทัล
ชนิดของตัวบ่งชี้ กระบวนการ

คำอธิบายตัวบ่งชี้

ความสามารถด้านดิจิทัลเป็นสิ่งที่สะท้อนความสามารถของบัณฑิตที่มีความรู้ และทักษะในการนำเครื่องมือ อุปกรณ์ และเทคโนโลยีในปัจจุบันมาใช้ให้เกิดประโยชน์สูงสุดในการเรียนรู้ การแก้ไขปัญหา การสื่อสาร ตลอดจนความสามารถในการคิดอย่างมีวิจารณญาณ เพื่อรู้เท่าทันการใช้งานและการเปลี่ยนแปลงของเทคโนโลยีอย่างมีประสิทธิภาพ เพื่อเพิ่มโอกาสในการประกอบอาชีพ การสร้างนวัตกรรม และการเรียนรู้อย่างต่อเนื่อง ตัวบ่งชี้นี้ ประเมินการพิจารณาประกอบด้วยระดับความสามารถด้านดิจิทัลของนักศึกษาชั้นปีสุดท้ายระดับปริญญาตรีที่สอบผ่านตามที่มหาวิทยาลัยกำหนด

เกณฑ์มาตรฐาน

1. มีระบบและกลไกในการส่งเสริม สนับสนุน ให้มีการพัฒนานักศึกษาให้มีความสามารถด้านดิจิทัล
2. มีการจัดทำแผนพัฒนานักศึกษาให้มีความสามารถด้านดิจิทัล จากการมีส่วนร่วมของหลักสูตร โดยผ่านความเห็นชอบจากคณะกรรมการประจำคณะ
3. มีการจัดสรรงบประมาณ และสิ่งสนับสนุนการดำเนินการตามแผนพัฒนานักศึกษาให้มีความสามารถด้านดิจิทัล
4. มีการประเมินความสำเร็จตามวัตถุประสงค์ของแผนพัฒนานักศึกษาให้มีความสามารถด้านดิจิทัล และมีการนำผลจากการประเมินมาปรับปรุงในปีถัดไป
5. มีนักศึกษาระดับปริญญาตรีปีสุดท้ายที่ผ่านเกณฑ์ IC3 หรือเทียบเท่า หรือตามที่มหาวิทยาลัยกำหนด ไม่น้อยกว่าร้อยละ 50

เกณฑ์การประเมิน

คะแนน 1	คะแนน 2	คะแนน 3	คะแนน 4	คะแนน 5
มีการดำเนินการ 1 ข้อ	มีการดำเนินการ 2 ข้อ	มีการดำเนินการ 3 ข้อ	มีการดำเนินการ 4 ข้อ	มีการดำเนินการ 5 ข้อ

หมายเหตุ

ข้อ 5 นักศึกษาที่เข้าสอบต้องไม่น้อยกว่าร้อยละ 50 ของนักศึกษาชั้นปีสุดท้าย ในปีที่ประเมิน

ตัวบ่งชี้ที่ 1.8 ผลลัพธ์ของหลักสูตรที่นักศึกษามีส่วนร่วมในการสร้างนวัตกรรม
 ชนิดของตัวบ่งชี้ ผลลัพธ์

คำอธิบายตัวบ่งชี้

ผลลัพธ์ที่พึงประสงค์ตามมาตรฐานการศึกษาชาติที่กำหนดให้นักศึกษาเป็นผู้ร่วมสร้างนวัตกรรม หลักสูตรจึงควรผลักดันให้นักศึกษามีส่วนร่วมในการสร้างผลงานนวัตกรรม โครงการงาน หรืองานวิจัย หรือบูรณาการศาสตร์ต่างๆ ที่เป็นงานพัฒนาที่สามารถแก้ไขปัญหาให้ชุมชนหรือท้องถิ่น

เกณฑ์การประเมิน

โดยการแปลงค่าร้อยละของจำนวนหลักสูตรที่นักศึกษามีส่วนร่วมในการสร้างนวัตกรรม ที่กำหนดให้คะแนนเต็ม 5 = ร้อยละ 100

สูตรการคำนวณ

1. คำนวณค่าร้อยละของหลักสูตรที่นักศึกษามีส่วนร่วมในการสร้างนวัตกรรม

$$\frac{\text{จำนวนหลักสูตรที่นักศึกษามีส่วนร่วมในการสร้างนวัตกรรม}}{\text{จำนวนหลักสูตรทั้งหมดในคณะ}} \times 100$$

2. แปลงค่าร้อยละที่คำนวณได้ในข้อ 1 เทียบกับคะแนนเต็ม 5

$$\text{คะแนนที่ได้} = \frac{\text{ร้อยละของหลักสูตรที่นักศึกษามีส่วนร่วมในการสร้างนวัตกรรม}}{\text{ร้อยละของหลักสูตรที่นักศึกษามีส่วนร่วมในการสร้างนวัตกรรมที่กำหนดให้เป็นคะแนนเต็ม 5}} \times 5$$

หมายเหตุ

1. นวัตกรรมที่ชุมชนยอมรับโดยมีหลักฐานการใช้ประโยชน์จากชุมชน
2. ความหมายของการมีส่วนร่วม หมายถึง นักศึกษามีการวางแผน การดำเนินงาน และการประเมินผล
3. นวัตกรรมดังกล่าวอาจเกิดขึ้นในชุมชน เพื่อส่งเสริมคุณภาพชีวิตและเสริมสร้างความเข้มแข็งของชุมชน
4. หลักฐานประกอบ ได้แก่ ชื่อนวัตกรรม ลักษณะของนวัตกรรม กระบวนการที่นักศึกษามีส่วนร่วม ผู้ใช้ประโยชน์ (ชื่อหน่วยงาน ตำแหน่ง) ผลที่เกิดขึ้นกับการนำนวัตกรรมไปใช้ โดยนวัตกรรมที่มีส่วนร่วมควรตรงหรือสัมพันธ์กับศาสตร์ของนักศึกษา

หน่วยงานที่สามารถรับรองการใช้ประโยชน์ได้

การแบ่งส่วนงาน		หน่วยงาน	ผู้มีสิทธิ์ลงนามรับรอง	
1. หน่วยงานราชการ	1.1 ราชการส่วนกลาง	สำนักนายกรัฐมนตรี	1) สำนักงานเลขาธิการ นายกรัฐมนตรี 2) กรมเลขาธิการคณะรัฐมนตรี	
		กระทรวงหรือทบวงซึ่งมี ฐานะเทียบเท่ากระทรวง	1) สำนักงานเลขาธิการ นายกรัฐมนตรี 2) สำนักงานปลัดกระทรวง	
		ทบวง	1) สำนักงานเลขาธิการ นายกรัฐมนตรี 2) สำนักงานปลัดกระทรวง	
		กรม	1) อธิบดี 2) รองอธิบดี	
	1.2 ราชการส่วนภูมิภาค	จังหวัด	1) ผู้ว่าราชการจังหวัด 2) รองผู้ว่าราชการจังหวัด	
		อำเภอ	1) นายอำเภอ 2) ปลัดอำเภอ	
	1.3 ราชการส่วนท้องถิ่น	องค์การบริหารส่วนจังหวัด	1) นาย อบจ. 2) รองนายก อบจ. 3) ปลัด อบจ.	
		เทศบาล	1) นายกเทศมนตรี 2) ปลัดเทศบาล	
		องค์การบริหารส่วนตำบล	1) นายก อบต. 2) รองนายก อบต. 3) ปลัด อบต.	
		ส่วนท้องถิ่นอื่นตามที่ กฎหมายกำหนด (กทม. และเมืองพัทยา)	1) ผู้ว่าการ 2) รองผู้ว่าการ	
	2. หน่วยงานเอกชน			1) กรรมการบริหาร 2) ผู้จัดการ

หมายเหตุ :

- 1) วิสาหกิจชุมชน ผู้มีสิทธิ์ลงนามรับรอง ประธาน และรองประธานกลุ่ม
- 2) ส่วนงานส่งเสริมสุขภาพ ผู้มีสิทธิ์ลงนามรับรอง ผู้อำนวยการ และรองผู้อำนวยการ

3) สถานศึกษาขั้นพื้นฐาน	ผู้มีสิทธิ์ลงนามรับรอง	ผู้อำนวยการ และรองผู้อำนวยการเขตพื้นที่การศึกษา (กรณีสถานศึกษาในกรุงเทพฯ กำหนดให้ ผู้อำนวยการสำนักการศึกษาของเขต)
4) สถานศึกษาระดับวิชาชีพ	ผู้มีสิทธิ์ลงนามรับรอง	ผู้อำนวยการ และรองผู้อำนวยการสถานศึกษา
5) สถานศึกษาระดับปริญญา	ผู้มีสิทธิ์ลงนามรับรอง	อธิการบดี และรองอธิการบดี

องค์ประกอบที่ 2 การวิจัย

มหาวิทยาลัยแต่ละแห่งอาจมีจุดเน้นในเรื่องการวิจัยที่แตกต่างกัน ขึ้นอยู่กับสภาพแวดล้อมและความพร้อมของแต่ละมหาวิทยาลัย อย่างไรก็ตามทุกสถาบันจำเป็นต้องมีพันธกิจนี้เป็นส่วนหนึ่งของพันธกิจมหาวิทยาลัย ดังนั้น สถาบันจึงต้องมีผลงานวิจัย/นวัตกรรม ที่สร้างองค์ความรู้ใหม่หรือประยุกต์ใช้องค์ความรู้ใหม่ เพื่อสร้างสรรค์นวัตกรรมหรือทรัพย์สินทางปัญญา ซึ่งเชื่อมโยงกับสภาพเศรษฐกิจ สังคม ศิลปวัฒนธรรมหรือสิ่งแวดล้อม โดยการมีส่วนร่วมของชุมชนหรือเครือข่ายภายในประเทศหรือต่างประเทศในการพัฒนางานวิจัย/นวัตกรรม ตามศักยภาพและอัตลักษณ์ของมหาวิทยาลัย มีการตีพิมพ์เผยแพร่ผลงานวิจัย/นวัตกรรมในระดับชาติและนานาชาติ มีผลงานวิจัย/นวัตกรรมที่นำไปใช้ในการพัฒนาผู้เรียน ชุมชนนำผลงานวิจัย/นวัตกรรม ไปใช้ประโยชน์พัฒนาตนเองได้

ตัวบ่งชี้ จำนวน 4 ตัวบ่งชี้ คือ

- ตัวบ่งชี้ที่ 2.1 ระบบและกลไกงานวิจัย งานสร้างสรรค์ หรือนวัตกรรม
- ตัวบ่งชี้ที่ 2.2 เงินสนับสนุนงานวิจัยและงานสร้างสรรค์
- ตัวบ่งชี้ที่ 2.3 ผลงานทางวิชาการของอาจารย์ประจำและนักวิจัย
- ตัวบ่งชี้ที่ 2.4 งานวิจัย งานสร้างสรรค์ หรือนวัตกรรมที่นำไปใช้ประโยชน์ต่อชุมชน

ตัวบ่งชี้ที่ 2.1 ระบบและกลไกงานวิจัย งานสร้างสรรค์ หรือนวัตกรรม
 ชนิดของตัวบ่งชี้ กระบวนการ

คำอธิบายตัวบ่งชี้

มหาวิทยาลัยต้องมีการบริหารจัดการงานวิจัยและงานสร้างสรรค์ที่มีคุณภาพ โดยมีแนวทางการดำเนินงานที่เป็นระบบและมีกลไกส่งเสริมสนับสนุนครบถ้วน เพื่อให้สามารถดำเนินการได้ตามแผนที่กำหนดไว้ทั้งการสนับสนุนด้านการจัดหาแหล่งทุนวิจัยและการจัดสรรทุนวิจัยจากงบประมาณของสถาบัน ให้กับบุคลากรส่งเสริมพัฒนาสมรรถนะแก่อาจารย์และนักวิจัย การสนับสนุนทรัพยากรที่จำเป็นซึ่งรวมถึงทรัพยากรบุคคล ทรัพยากรการเงิน เครื่องมืออุปกรณ์ที่เกี่ยวข้องต่างๆ ส่งเสริมให้เกิดเครือข่ายความร่วมมือด้านการวิจัยหรืองานสร้างสรรค์หรือนวัตกรรม นำผลงานวิจัยหรืองานสร้างสรรค์หรือนวัตกรรมไปใช้ประโยชน์ในการพัฒนาผู้เรียนหรือชุมชน จัดระบบสร้างขวัญและกำลังใจแก่นักวิจัยอย่างเหมาะสม ตลอดจนมีระบบและกลไกเพื่อช่วยในการคุ้มครองสิทธิของงานวิจัยหรืองานสร้างสรรค์ที่นำไปใช้ประโยชน์

เกณฑ์มาตรฐาน

1. มีระบบสารสนเทศเพื่อการบริหารงานวิจัยที่สามารถนำไปใช้ประโยชน์ในการบริหารงานวิจัยและงานสร้างสรรค์
2. สนับสนุนพันธกิจด้านการวิจัยหรืองานสร้างสรรค์อย่างน้อยในประเด็นต่อไปนี้
 - ห้องปฏิบัติการวิจัยหรืองานสร้างสรรค์ หรือหน่วยวิจัยหรืองานสร้างสรรค์ หรือศูนย์เครื่องมือหรือศูนย์ให้คำปรึกษาและสนับสนุนการวิจัย
 - ห้องสมุดหรือแหล่งค้นคว้าข้อมูลสนับสนุนการวิจัยหรืองานสร้างสรรค์
 - สิ่งอำนวยความสะดวกหรือการรักษาความปลอดภัยในการวิจัยหรืองานสร้างสรรค์ เช่น ระบบเทคโนโลยีสารสนเทศ ระบบรักษาความปลอดภัยในห้องปฏิบัติการวิจัย
 - กิจกรรมวิชาการที่ส่งเสริมงานวิจัยหรืองานสร้างสรรค์ เช่น การจัดประชุมวิชาการ การจัดแสดงผลงานสร้างสรรค์ การจัดให้มีศาสตราจารย์อาคันตุกะหรือศาสตราจารย์รับเชิญ (Visiting Professor)
3. จัดสรรงบประมาณเพื่อเป็นทุนวิจัยหรืองานสร้างสรรค์ และสนับสนุนการเผยแพร่ผลงานวิจัย หรืองานสร้างสรรค์ในการประชุมวิชาการ หรือการตีพิมพ์ในวารสารระดับชาติหรือนานาชาติ
4. มีการพัฒนาสมรรถนะอาจารย์และนักวิจัย มีการสร้างขวัญและกำลังใจตลอดจนยกย่องอาจารย์และนักวิจัยที่มีผลงานวิจัยและงานสร้างสรรค์ดีเด่น
5. มีการดำเนินงานกับเครือข่ายความร่วมมือด้านวิจัยหรืองานสร้างสรรค์หรือนวัตกรรมระหว่างสถาบันอุดมศึกษา องค์กรภาครัฐหรือเอกชน ทั้งในประเทศหรือต่างประเทศ
6. มีระบบและกลไกการนำผลงานวิจัยหรืองานสร้างสรรค์หรือนวัตกรรมไปใช้ประโยชน์ในการพัฒนาผู้เรียนหรือชุมชนและดำเนินการตามระบบที่กำหนด

7. มีระบบและกลไกการคุ้มครองสิทธิของงานวิจัยหรืองานสร้างสรรค์ที่นำไปใช้ประโยชน์และดำเนินการตามระบบที่กำหนด

เกณฑ์การประเมิน

คะแนน 1	คะแนน 2	คะแนน 3	คะแนน 4	คะแนน 5
มีการดำเนินการ 1 ข้อ	มีการดำเนินการ 2 ข้อ	มีการดำเนินการ 3 – 4 ข้อ	มีการดำเนินการ 5 – 6 ข้อ	มีการดำเนินการ 7 ข้อ

หมายเหตุ

เกณฑ์มาตรฐานข้อที่ 7 แนวทางการรายงานต้องมีการดำเนินการอย่างน้อยเกินกึ่งหนึ่งของระบบที่ดี ในระบบใดระบบหนึ่ง เช่น ระบบการคุ้มครองสิทธิบัตร อนุสิทธิบัตร ฯลฯ

ตัวบ่งชี้ที่ 2.2 เงินสนับสนุนงานวิจัยและงานสร้างสรรค์
 ชนิดของตัวบ่งชี้ บัณฑิตนำเข้า

คำอธิบายตัวบ่งชี้

ปัจจัยสำคัญที่ส่งเสริมสนับสนุนให้เกิดการผลิตงานวิจัยหรืองานสร้างสรรค์ในสถาบันอุดมศึกษา คือ เงินสนับสนุนงานวิจัยหรืองานสร้างสรรค์ ดังนั้น สถาบันอุดมศึกษาจึงต้องจัดสรรเงินจากภายในสถาบันและที่ได้รับจากภายนอกสถาบันเพื่อสนับสนุนการทำวิจัยหรืองานสร้างสรรค์อย่างมีประสิทธิภาพตามสภาพแวดล้อมและจุดเน้นของสถาบัน

นอกจากนั้นเงินทุนวิจัยหรืองานสร้างสรรค์ที่คณะได้รับจากแหล่งทุนภายนอกสถาบันยังเป็นตัวบ่งชี้ที่สำคัญที่แสดงถึงศักยภาพด้านการวิจัยของคณะ โดยเฉพาะคณะที่อยู่ในกลุ่มที่เน้นการวิจัย

เกณฑ์การประเมิน

โดยการแปลงจำนวนเงินต่อจำนวนอาจารย์ประจำและนักวิจัยประจำเป็นคะแนนระหว่าง 0 – 5

เกณฑ์เฉพาะคณะกลุ่มมหาวิทยาลัยราชภัฏ จำแนกเป็น 3 กลุ่มสาขาวิชา

กลุ่มสาขาวิชาวิทยาศาสตร์และเทคโนโลยี

จำนวนเงินสนับสนุนงานวิจัยหรืองานสร้างสรรค์จากภายในและภายนอกสถาบันที่กำหนดให้เป็นคะแนนเต็ม 5 = 60,000 บาทขึ้นไปต่อคน

กลุ่มสาขาวิชาวิทยาศาสตร์สุขภาพ

จำนวนเงินสนับสนุนงานวิจัยหรืองานสร้างสรรค์จากภายในและภายนอกสถาบันที่กำหนดให้เป็นคะแนนเต็ม 5 = 50,000 บาทขึ้นไปต่อคน

กลุ่มสาขาวิชามนุษยศาสตร์และสังคมศาสตร์

จำนวนเงินสนับสนุนงานวิจัยหรืองานสร้างสรรค์จากภายในและภายนอกสถาบันที่กำหนดให้เป็นคะแนนเต็ม 5 = 25,000 บาทขึ้นไปต่อคน

สูตรการคำนวณ

- คำนวณจำนวนเงินสนับสนุนงานวิจัยหรืองานสร้างสรรค์จากภายในและภายนอกสถาบันต่อจำนวนอาจารย์ประจำและนักวิจัย

$$\text{จำนวนเงินสนับสนุนงานวิจัย} = \frac{\text{จำนวนเงินสนับสนุนงานวิจัยฯ จากภายในและภายนอก}}{\text{จำนวนอาจารย์ประจำและนักวิจัยภายในคณะทั้งหมด}}$$

2. แปลงจำนวนเงินที่คำนวณได้ในข้อ 1 เทียบกับคะแนนเต็ม 5

$$\text{คะแนนที่ได้} = \frac{\text{จำนวนเงินสนับสนุนงานวิจัยฯ จากภายในและภายนอก}}{\text{จำนวนเงินสนับสนุนงานวิจัยฯ ที่กำหนดให้เป็นคะแนนเต็ม 5}} \times 5$$

สรุปคะแนนที่ได้ในระดับคณะ

คะแนนที่ได้ในระดับคณะ = ค่าเฉลี่ยคะแนนที่ได้ของทุกกลุ่มสาขาวิชาในคณะ

หมายเหตุ

1. จำนวนอาจารย์และนักวิจัยที่นับตามปีการศึกษา และนับเฉพาะที่ปฏิบัติงานจริงไม่นับรวมผู้ลาศึกษาต่อ
2. ให้นำจำนวนเงินที่มีการลงนามในสัญญาเงินทุนในปีการศึกษาหรือปีงบประมาณหรือปีปฏิทินนั้นๆ ไม่ใช่จำนวนเงินที่เบิกจ่ายจริง กรณีที่งานวิจัยมีระยะเวลามากกว่า 1 ปี ให้เฉลี่ยงบประมาณตามจำนวนปีที่ได้รับการพิจารณาจากงบประมาณทั้งหมด
3. กรณีที่มีหลักฐานการแบ่งสัดส่วนเงินสนับสนุนงานวิจัย ซึ่งอาจเป็นหลักฐานจากแหล่งทุนหรือหลักฐานจากการตกลงร่วมกันของสถาบันที่ร่วมโครงการ ให้แบ่งสัดส่วนเงินตามหลักฐานที่ปรากฏ กรณีที่ไม่มีหลักฐาน ให้แบ่งเงินตามสัดส่วนผู้ร่วมวิจัยของแต่ละคณะ
4. การนับจำนวนเงินสนับสนุนโครงการวิจัย สามารถนับเงินโครงการวิจัยสถาบันที่ได้ลงนามในสัญญาเงินทุนโดยอาจารย์ประจำหรือนักวิจัย แต่ไม่สามารถนับเงินโครงการวิจัยสถาบันที่บุคลากรสายสนับสนุนที่ไม่ใช่นักวิจัยเป็นผู้ดำเนินการ

ตัวบ่งชี้ที่ 2.3 ผลงานทางวิชาการของอาจารย์ประจำและนักวิจัย
ชนิดของตัวบ่งชี้ ผลลัพธ์

คำอธิบายตัวบ่งชี้

ผลงานทางวิชาการเป็นข้อมูลที่สำคัญในการแสดงให้เห็นว่าอาจารย์ประจำและนักวิจัยได้สร้างสรรค์ขึ้น เพื่อแสดงให้เห็นถึงความก้าวหน้าทางวิชาการและการพัฒนาองค์ความรู้อย่างต่อเนื่อง เป็นผลงานที่มีคุณค่าสมควรส่งเสริมให้มีการเผยแพร่และนำไปใช้ประโยชน์ทั้งเชิงวิชาการและการแข่งขันของประเทศ ผลงานทางวิชาการ อยู่ในรูปของบทความวิจัยหรือบทความทางวิชาการที่ตีพิมพ์ในรายงานสืบเนื่องจากการประชุมวิชาการระดับชาติหรือระดับนานาชาติ ตีพิมพ์ในวารสารวิชาการที่ปรากฏในฐานข้อมูล TCI หรือ Scopus หรือตามประกาศ ก.พ.อ. หรือระเบียบคณะกรรมการการอุดมศึกษาว่าด้วย หลักเกณฑ์การพิจารณาวารสารทางวิชาการ สำหรับการเผยแพร่ผลงานทางวิชาการ พ.ศ. 2562 ผลงานได้รับการจดอนุสิทธิบัตรหรือสิทธิบัตร หรือเป็นผลงานทางวิชาการรับใช้สังคมที่ผ่านการประเมินตำแหน่งทางวิชาการแล้ว ผลงานวิจัยที่หน่วยงานหรือองค์กรระดับชาติว่าจ้างให้ดำเนินการ ดำราหรือหนังสือที่ใช้ในการขอผลงานทางวิชาการและผ่านการพิจารณาตามเกณฑ์การขอตำแหน่งทางวิชาการแล้ว โดยมีวิธีการคิด ดังนี้

เกณฑ์การประเมิน

โดยการแปลงค่าร้อยละของผลรวมถ่วงน้ำหนักของผลงานทางวิชาการของอาจารย์ประจำและนักวิจัย เป็นคะแนนระหว่าง 0 – 5 เกณฑ์แบ่งกลุ่มตามสาขาวิชาดังนี้

กลุ่มสาขาวิชาวิทยาศาสตร์และเทคโนโลยี

ร้อยละของผลรวมถ่วงน้ำหนักของผลงานทางวิชาการของอาจารย์ประจำและนักวิจัยที่กำหนดให้เป็นคะแนนเต็ม 5 = ร้อยละ 30 ขึ้นไป

กลุ่มสาขาวิชาวิทยาศาสตร์สุขภาพ

ร้อยละของผลรวมถ่วงน้ำหนักของผลงานทางวิชาการของอาจารย์ประจำและนักวิจัยที่กำหนดให้เป็นคะแนนเต็ม 5 = ร้อยละ 30 ขึ้นไป

กลุ่มสาขาวิชามนุษยศาสตร์และสังคมศาสตร์

ร้อยละของผลรวมถ่วงน้ำหนักของผลงานทางวิชาการของอาจารย์ประจำและนักวิจัยที่กำหนดให้เป็นคะแนนเต็ม 5 = ร้อยละ 20 ขึ้นไป

สูตรการคำนวณ

1. คำนวณค่าร้อยละของผลรวมถ่วงน้ำหนักของผลงานทางวิชาการของอาจารย์ประจำและนักวิจัย

$$\frac{\text{ผลรวมถ่วงน้ำหนักของผลงานทางวิชาการของอาจารย์ประจำและนักวิจัย}}{\text{จำนวนอาจารย์ประจำและนักวิจัยทั้งหมดภายในคณะทั้งหมด}} \times 100$$

2. แปลงค่าร้อยละที่คำนวณได้ในข้อ 1 เทียบกับคะแนนเต็ม 5

$$\text{คะแนนที่ได้} = \frac{\text{ร้อยละของผลรวมถ่วงน้ำหนักของผลงานทางวิชาการของอาจารย์ประจำและนักวิจัย}}{\text{ร้อยละของผลรวมถ่วงน้ำหนักของผลงานทางวิชาการของอาจารย์ประจำและนักวิจัย}} \times 5$$

ที่กำหนดให้เป็นคะแนนเต็ม 5

สรุปคะแนนที่ได้ในระดับคณะ

คะแนนที่ได้ในระดับคณะ = ค่าเฉลี่ยคะแนนที่ได้ของทุกกลุ่มสาขาวิชาในคณะ

กำหนดระดับคุณภาพผลงานทางวิชาการ ดังนี้

ค่าน้ำหนัก	ระดับคุณภาพ
0.20	- บทความวิจัยหรือบทความวิชาการฉบับสมบูรณ์ที่ตีพิมพ์ในรายงานสืบเนื่องจากการประชุมวิชาการระดับชาติ - มีการยื่นจดอนุสิทธิบัตร
0.40	- บทความวิจัยหรือบทความวิชาการฉบับสมบูรณ์ที่ตีพิมพ์ในรายงานสืบเนื่องจากการประชุมวิชาการระดับนานาชาติ - มีการยื่นจดสิทธิบัตร
0.60	- บทความวิจัยหรือบทความวิชาการฉบับสมบูรณ์ที่ตีพิมพ์ในรายงานสืบเนื่องจากการประชุมวิชาการระดับนานาชาติ ที่ได้ตีพิมพ์เผยแพร่ในฐานข้อมูลระดับนานาชาติตามประกาศ ก.พ.อ. - บทความวิจัยหรือบทความวิชาการฉบับสมบูรณ์ที่ตีพิมพ์ในวารสารทางวิชาการที่ปรากฏในฐานข้อมูล TCI กลุ่มที่ 2 - มีการจดแจ้งลิขสิทธิ์
0.80	- ผลงานที่ได้รับการจดอนุสิทธิบัตร - บทความวิจัยหรือบทความวิชาการที่ตีพิมพ์ในวารสารทางวิชาการระดับนานาชาติที่ไม่อยู่ในฐานข้อมูลตามประกาศ ก.พ.อ. หรือตีพิมพ์ในวารสารวิชาการที่ปรากฏในฐานข้อมูล TCI กลุ่มที่ 1
1.00	- บทความวิจัยหรือบทความวิชาการฉบับสมบูรณ์ที่ตีพิมพ์ในวารสารทางวิชาการระดับนานาชาติที่ปรากฏในฐานข้อมูลระดับนานาชาติตามประกาศ ก.พ.อ. หรือระเบียบคณะกรรมการการอุดมศึกษา ว่าด้วยหลักเกณฑ์การพิจารณาวารสารทางวิชาการสำหรับการเผยแพร่ผลงานทางวิชาการ พ.ศ. 2562 - ผลงานวิจัยที่หน่วยงานหรือองค์กรระดับชาติว่าจ้างให้ดำเนินการ - ผลงานค้นพบพันธุ์พืช พันธุ์สัตว์ ที่ค้นพบใหม่และได้รับการจดทะเบียน - ตำราหรือหนังสือหรืองานแปลที่ผ่านการพิจารณาตามหลักเกณฑ์การประเมินตำแหน่งทางวิชาการแต่ไม่ได้นำมาขอรับการประเมินตำแหน่งทางวิชาการ - ผลงานที่ได้รับการจดสิทธิบัตร

ค่าน้ำหนัก	ระดับคุณภาพ
	<p>- ผลงานทางวิชาการในลักษณะอื่นที่ได้รับการประเมินผ่านเกณฑ์การขอตำแหน่งทางวิชาการแล้ว ได้แก่</p> <p>ผลงานวิชาการเพื่อพัฒนาอุตสาหกรรม</p> <p>ผลงานวิชาการเพื่อพัฒนาการเรียนการสอนและการเรียนรู้</p> <p>ผลงานวิชาการเพื่อพัฒนานโยบายสาธารณะ</p> <p>ผลงานวิชาการรับใช้สังคม</p> <p>กรณีศึกษา</p> <p>ตำราหรือหนังสือหรืองานแปล</p> <p>ซอฟต์แวร์</p> <p>พจนานุกรม สารานุกรม นามานุกรม และงานวิชาการในลักษณะเดียวกัน</p>

หมายเหตุ

1. การส่งบทความเพื่อพิจารณาคัดเลือกให้นำเสนอในการประชุมวิชาการต้องส่งเป็นฉบับสมบูรณ์ (Full Paper) และเมื่อได้รับการตอบรับและตีพิมพ์แล้ว การตีพิมพ์ต้องตีพิมพ์เป็นฉบับสมบูรณ์ซึ่งสามารถอยู่ในรูปแบบเอกสาร หรือสื่ออิเล็กทรอนิกส์ได้
2. ผลงานทางวิชาการทั้งหมดจะต้องได้รับการเผยแพร่ตามประกาศ ก.พ.อ. เรื่อง หลักเกณฑ์และวิธีการพิจารณาแต่งตั้งบุคคลให้ดำรงตำแหน่งผู้ช่วยศาสตราจารย์ รองศาสตราจารย์ และศาสตราจารย์ พ.ศ. 2560 และที่แก้ไขเพิ่มเติม

กำหนดระดับคุณภาพผลงานสร้างสรรค์ด้านสุนทรียะ ศิลปะ หรือ ผลงานสร้างสรรค์ด้านวิทยาศาสตร์และเทคโนโลยี ดังนี้

ค่าน้ำหนัก	ระดับคุณภาพ
0.20	ผลงานสร้างสรรค์ที่มีการเผยแพร่สู่สาธารณะในลักษณะใดลักษณะหนึ่ง หรือผ่านสื่ออิเล็กทรอนิกส์ online
0.40	ผลงานสร้างสรรค์ได้รับการเผยแพร่ในระดับสถาบัน
0.60	ผลงานสร้างสรรค์ที่ได้รับการเผยแพร่ในระดับชาติ
0.80	ผลงานสร้างสรรค์ที่ได้รับการเผยแพร่ในระดับความร่วมมือระหว่างประเทศ
1.00	ผลงานสร้างสรรค์ที่ได้รับการเผยแพร่ในระดับภูมิภาคอาเซียน/นานาชาติ

ผลงานสร้างสรรค์ทุกชิ้นต้องผ่านการพิจารณาจากคณะกรรมการที่เมืองค์ประกอบไม่น้อยกว่า 3 คน โดยมีบุคคลภายนอกสถาบันร่วมพิจารณาด้วย

ตัวบ่งชี้ที่ 2.4 งานวิจัย งานสร้างสรรค์ หรือนวัตกรรมที่นำไปใช้ประโยชน์ต่อชุมชน
ชนิดของตัวบ่งชี้ ผลลัพธ์

คำอธิบายตัวบ่งชี้

การวิจัยเป็นพันธกิจหนึ่งที่สำคัญของมหาวิทยาลัย การดำเนินการตามพันธกิจอย่างมีประสิทธิภาพ และประสบความสำเร็จนั้น สามารถพิจารณาได้จากผลงานวิจัย งานสร้างสรรค์ หรือนวัตกรรมที่มีคุณภาพและมีประโยชน์สู่การนำไปใช้ จากการเปรียบเทียบจำนวนงานวิจัย หรืองานสร้างสรรค์ หรือนวัตกรรมของอาจารย์ประจำที่นำไปใช้ประโยชน์ในการแก้ไขปัญหาตามวัตถุประสงค์ที่ระบุไว้ในโครงการวิจัยและรายงานการวิจัย โดยได้รับการรับรองการใช้ประโยชน์จากหน่วยงานที่เกี่ยวข้อง

เกณฑ์การประเมิน

โดยการแปลงค่าคะแนนร้อยละของจำนวน (ชิ้น) งานวิจัย งานสร้างสรรค์ หรือนวัตกรรมที่นำไปใช้ประโยชน์ต่อชุมชนทั้งหมดของคณะในปีที่ประเมินที่กำหนดให้เป็นคะแนนเต็ม 5 = ร้อยละ 30

สูตรการคำนวณ

1. คำนวณค่าร้อยละของจำนวนชิ้นงานวิจัย งานสร้างสรรค์ หรือนวัตกรรมที่นำไปใช้ประโยชน์ต่อชุมชน

$$\frac{\text{ผลรวมของงานวิจัย งานสร้างสรรค์ หรือนวัตกรรมที่นำไปใช้ประโยชน์ต่อชุมชน}}{\text{จำนวนงานวิจัย งานสร้างสรรค์ หรือนวัตกรรมทั้งหมดในปีที่ประเมินฯ}} \times 100$$

2. แปลงค่าร้อยละที่คำนวณได้ในข้อ 1 เทียบกับคะแนนเต็ม 5

$$\text{คะแนนที่ได้} = \frac{\text{ร้อยละของจำนวนชิ้นงานวิจัย งานสร้างสรรค์ หรือนวัตกรรมที่นำไปใช้ประโยชน์ต่อชุมชน}}{\text{ร้อยละของงานวิจัย งานสร้างสรรค์ หรือนวัตกรรมที่นำไปใช้ประโยชน์ของคณะที่กำหนดให้เป็นคะแนนเต็ม 5}} \times 5$$

หมายเหตุ

- นับจำนวนชิ้นงานของงานวิจัย งานสร้างสรรค์ หรือนวัตกรรมที่นำไปใช้ประโยชน์ในปีที่ประเมิน
- งานวิจัย งานสร้างสรรค์ หรือนวัตกรรมที่นำไปใช้ประโยชน์ต่อชุมชน อาจนับคะแนนซ้ำได้ในกรณีต่างชุมชนในปีที่รับการประเมิน กรณีที่มีการนำไปใช้ประโยชน์แต่ละชุมชน ต้องมีหลักฐานการพัฒนาชุมชนอย่างเป็นรูปธรรม
- สำหรับงานวิจัย งานสร้างสรรค์ หรือนวัตกรรมที่เคยถูกนำไปใช้ประโยชน์ สามารถนำไปใช้ในการประเมินในปีถัดไปได้ โดยงานวิจัยดังกล่าวต้องแสดงให้เห็นถึงการพัฒนาต่อยอดอย่างเป็นรูปธรรม
- บุคคลที่สามารถรับรองการนำไปใช้ประโยชน์ได้ให้ใช้เกณฑ์เดียวกับตัวบ่งชี้ที่ 1.8

5. คำอธิบายของสูตรคำนวณ

ตัวตั้ง หมายถึง ผลรวมของงานวิจัย งานสร้างสรรค์ หรือนวัตกรรมที่นำไปใช้ประโยชน์ที่ใช้ประโยชน์ในปีที่
ประเมิน

ตัวหาร หมายถึง จำนวนงานวิจัย งานสร้างสรรค์ หรือนวัตกรรมทั้งหมดในปีที่ประเมิน (งานวิจัยที่ได้รับ
ทุนสนับสนุนการวิจัยในปีที่ประเมินเท่านั้น โดยมีสัญญาการรับทุนสนับสนุนการวิจัย และห้ามนับซ้ำ)

องค์ประกอบที่ 3 การบริการวิชาการ

มหาวิทยาลัยให้บริการวิชาการที่เหมาะสม สอดคล้องกับบริบท ปัญหาและความต้องการของท้องถิ่น ชุมชน และสังคม ตามระดับความเชี่ยวชาญและอัตลักษณ์ของสถาบัน สร้างเครือข่ายความร่วมมือทั้งภายใน และภายนอกในการทำงาน รวมทั้งบูรณาการกับพันธกิจอื่นๆ ด้วยความโปร่งใส ชัดเจน และตรวจสอบได้ เพื่อให้ชุมชนนำไปใช้ประโยชน์ได้อย่างเป็นรูปธรรม เป็นผลกระทบเชิงบวก สร้างคุณค่า สามารถนำไปประยุกต์ใช้เพื่อพัฒนาผู้เรียน ครอบครัว ท้องถิ่น ชุมชน สังคม และประเทศชาติ ได้อย่างเข้มแข็งยั่งยืน

ตัวบ่งชี้ จำนวน 2 ตัวบ่งชี้ คือ

- ตัวบ่งชี้ที่ 3.1 ระบบและกลไกการบริการวิชาการเพื่อการพัฒนาท้องถิ่น ชุมชน หรือสังคม
- ตัวบ่งชี้ที่ 3.2 ชุมชนเป้าหมายที่ได้รับการพัฒนาอย่างต่อเนื่องตามแผนเสริมสร้างความสัมพันธ์กับชุมชน

ตัวบ่งชี้ที่ 3.1 ระบบและกลไกการบริการวิชาการเพื่อการพัฒนาท้องถิ่น ชุมชน หรือสังคม
ชนิดของตัวบ่งชี้ กระบวนการ

คำอธิบายตัวบ่งชี้

การบริการวิชาการแก่ท้องถิ่น ชุมชน และสังคม เป็นภารกิจหลักประการหนึ่งของมหาวิทยาลัย ซึ่งพึงมีระบบและกลไกในการบริการวิชาการแก่สังคมที่เป็นรูปธรรม กำหนดเป้าหมายในการให้บริการวิชาการที่ชัดเจนเพื่อเป็นกรอบในการจัดทำแผนดำเนินงานในการให้บริการวิชาการแก่สังคม มีคณะกรรมการติดตามกำกับ สนับสนุน การปฏิบัติงานตามภารกิจด้านบริการวิชาการแก่สังคมของมหาวิทยาลัยให้สอดคล้องกับเป้าหมาย เพื่อพัฒนาความเข้มแข็งของท้องถิ่น ชุมชน หรือสังคม

เกณฑ์มาตรฐาน

1. มีส่วนร่วมกับมหาวิทยาลัยและชุมชนในการกำหนดพื้นที่เป้าหมายในการพัฒนาท้องถิ่นที่สอดคล้องกับบริบท ปัญหา และความต้องการของท้องถิ่น ชุมชน หรือสังคม ตามจุดเน้น จุดเด่นของสถาบัน ตามศาสตร์พระราชชา หรือตามแนวพระราชดำริ
2. จัดทำแผนบริการวิชาการเพื่อการพัฒนาท้องถิ่น ชุมชน หรือสังคม ตามจุดเน้น จุดเด่นของสถาบัน ตามศาสตร์พระราชชา หรือตามแนวพระราชดำริ และแผนการนำไปใช้ประโยชน์ ที่มีการกำหนดตัวบ่งชี้ความสำเร็จในระดับแผนและโครงการบริการวิชาการ และเสนอคณะกรรมการประจำคณะเพื่อพิจารณา
3. ดำเนินการตามแผนการบริการทางวิชาการเพื่อการพัฒนาท้องถิ่น ชุมชน หรือสังคม ที่กำหนดไว้ตามข้อ 2 โดยร่วมมือกับหน่วยงานภายในหรือภายนอกสถาบัน อย่างน้อย 1 โครงการ
4. ประเมินความสำเร็จตามตัวบ่งชี้ของแผนและโครงการบริการวิชาการเพื่อการพัฒนาท้องถิ่น ชุมชน หรือสังคม ตามข้อ 2 และนำเสนอคณะกรรมการประจำคณะเพื่อพิจารณา
5. นำผลการประเมินตามข้อ 4 ไปปรับปรุงแผนบริการวิชาการในปีต่อไป

เกณฑ์การประเมิน

คะแนน 1	คะแนน 2	คะแนน 3	คะแนน 4	คะแนน 5
มีการดำเนินการ 1 ข้อ	มีการดำเนินการ 2 ข้อ	มีการดำเนินการ 3 ข้อ	มีการดำเนินการ 4 ข้อ	มีการดำเนินการ 5 ข้อ

ตัวบ่งชี้ที่ 3.2 ชุมชนเป้าหมายที่ได้รับการพัฒนาอย่างต่อเนื่องตามแผนเสริมสร้างความสัมพันธ์
กับชุมชน
ชนิดของตัวบ่งชี้ ผลลัพธ์

คำอธิบายตัวบ่งชี้

มหาวิทยาลัยราชภัฏได้มีการกำหนดพื้นที่รับผิดชอบในการพัฒนา และมีการกำหนดเป้าหมายการพัฒนาไว้ในแผนยุทธศาสตร์มหาวิทยาลัยราชภัฏ การจัดทำแผนเสริมสร้างความสัมพันธ์กับชุมชนจึงต้องศึกษาความต้องการของกลุ่มเป้าหมายและมีการพัฒนาอย่างต่อเนื่องให้บรรลุตามแผน

เกณฑ์การประเมิน

โดยการแปลงค่าร้อยละจำนวนกลุ่มเป้าหมายที่ได้รับการพัฒนาอย่างต่อเนื่องตามแผนเสริมสร้างความสัมพันธ์กับชุมชนที่กำหนดให้เป็นคะแนนเต็ม 5 = ร้อยละ 20

สูตรการคำนวณ

1. คำนวณค่าร้อยละของชุมชนเป้าหมายที่ได้รับการพัฒนาอย่างต่อเนื่องตามแผนเสริมสร้างความสัมพันธ์กับชุมชน

$$\frac{\text{จำนวนชุมชนเป้าหมายที่ได้รับการพัฒนาอย่างต่อเนื่องตามแผนเสริมสร้างความสัมพันธ์กับชุมชน}}{\text{จำนวนชุมชนเป้าหมายทั้งหมด}} \times 100$$

2. แปลงค่าร้อยละที่คำนวณได้ในข้อ 1 เทียบกับคะแนนเต็ม 5

$$\text{คะแนนที่ได้} = \frac{\text{ร้อยละของชุมชนเป้าหมายที่ได้รับการพัฒนาอย่างต่อเนื่องตามแผนเสริมสร้างความสัมพันธ์กับชุมชน}}{\text{ร้อยละจำนวนกลุ่มเป้าหมายที่ได้รับการพัฒนาอย่างต่อเนื่องตามแผนเสริมสร้างความสัมพันธ์กับชุมชนที่กำหนดให้เป็นคะแนนเต็ม 5}} \times 5$$

หมายเหตุ

1. ต่อเนื่อง หมายถึง การดำเนินงานตั้งแต่ 3 ปีขึ้นไป
2. กรณีมหาวิทยาลัยพัฒนาชุมชนเดิมต่อเนื่องมากกว่า 3 ปี จะต้องมีการเปลี่ยนแปลงประเด็นการพัฒนา

องค์ประกอบที่ 4 ด้านศิลปวัฒนธรรม และความเป็นไทย

การทำนุบำรุงศิลปะและวัฒนธรรมถือเป็นพันธกิจสำคัญประการหนึ่งของมหาวิทยาลัย ดังนั้นมหาวิทยาลัยจึงต้องมีระบบกลไกการดำเนินงานด้านนี้ให้เป็นไปอย่างมีประสิทธิภาพและคุณภาพ โดยมีจุดเน้นเฉพาะที่แตกต่างกันตามศักยภาพและอัตลักษณ์ของมหาวิทยาลัย มีการดำเนินงานด้านศิลปวัฒนธรรมและความเป็นไทย โดยมีการบูรณาการกับการเรียนการสอน หรือการวิจัย หรือการบริการวิชาการ ซึ่งนำไปสู่การสืบสานการสร้างความรู้ ความเข้าใจในศิลปวัฒนธรรม การปรับและประยุกต์ใช้ศิลปวัฒนธรรมทั้งของไทยและต่างประเทศ ก่อให้เกิดผลลัพธ์ของการจัดการด้านศิลปวัฒนธรรม ทำให้เกิดความภาคภูมิใจในความเป็นไทยหรือสร้างโอกาส และมูลค่าเพิ่มให้กับผู้เรียน ครอบครัว ห้องถิ่น ชุมชน สังคม และประเทศชาติ

ตัวบ่งชี้ จำนวน 1 ตัวบ่งชี้ คือ

ตัวบ่งชี้ที่ 4.1 ระบบและกลไกด้านศิลปวัฒนธรรมและความเป็นไทย

ตัวบ่งชี้ที่ 4.1 ระบบและกลไกด้านศิลปวัฒนธรรมและความเป็นไทย
 ชนิดของตัวบ่งชี้ กระบวนการ

คำอธิบายตัวบ่งชี้

สถาบันอุดมศึกษามีนโยบาย แผนงาน โครงสร้าง และการบริหารจัดการด้านการทำนุบำรุง ศิลปวัฒนธรรมและความเป็นไทย ทั้งการอนุรักษ์ สืบสาน พัฒนา เผยแพร่ ถ่ายทอดวัฒนธรรมไทย ภูมิปัญญา ท้องถิ่นตามจุดเน้นของมหาวิทยาลัย เพื่อให้เกิดความภาคภูมิใจในความเป็นไทย หรือการสร้างโอกาสและ มูลค่าเพิ่มให้กับผู้เรียน ชุมชน สังคม และประเทศชาติอย่างยั่งยืน

เกณฑ์มาตรฐาน

1. กำหนดนโยบายและทิศทางการส่งเสริมศิลปวัฒนธรรมและความเป็นไทยเพื่อการพัฒนาต่อยอด และสร้างคุณค่า ตามจุดเน้นของสถาบัน
2. จัดทำแผนด้านศิลปวัฒนธรรมและความเป็นไทย และกำหนดตัวบ่งชี้วัดความสำเร็จตาม วัตถุประสงค์ของแผน รวมทั้งจัดสรรงบประมาณเพื่อให้สามารถดำเนินการได้ตามแผน
3. มีการส่งเสริม สนับสนุนการบูรณาการงานด้านศิลปวัฒนธรรมกับการเรียนการสอน หรือการวิจัย หรือการบริการวิชาการ ซึ่งนำไปสู่การสืบสานการสร้างความรู้ ความเข้าใจในศิลปวัฒนธรรม การปรับและ ประยุกต์ใช้ศิลปวัฒนธรรม
4. มีการกำกับติดตามให้หน่วยงานมีการดำเนินงาน และประเมินความสำเร็จตามตัวบ่งชี้ของแผน ด้านศิลปวัฒนธรรมและความเป็นไทย และรายงานผลการดำเนินงานต่อผู้บริหารคณะ
5. นำผลการประเมินไปปรับปรุงแผนหรือกิจกรรมด้านศิลปวัฒนธรรมและความเป็นไทย

เกณฑ์การประเมิน

คะแนน 1	คะแนน 2	คะแนน 3	คะแนน 4	คะแนน 5
มีการดำเนินการ 1 ข้อ	มีการดำเนินการ 2 ข้อ	มีการดำเนินการ 3 ข้อ	มีการดำเนินการ 4 ข้อ	มีการดำเนินการ 5 ข้อ

องค์ประกอบที่ 5 การบริหารจัดการ

มหาวิทยาลัยต้องให้ความสำคัญกับการบริหารจัดการ โดยมีสภามหาวิทยาลัยทำหน้าที่ในการกำกับดูแลการทำงานของมหาวิทยาลัยให้มีประสิทธิภาพ สถาบันจะต้องบริหารจัดการด้านต่างๆ ให้มีคุณภาพ เช่น ทรัพยากรบุคคล ระบบฐานข้อมูล การบริหารความเสี่ยง การบริหารการเปลี่ยนแปลง การบริหารทรัพยากรทั้งหมด ฯลฯ เพื่อสัมฤทธิ์ผลตามเป้าหมายที่กำหนดไว้ โดยใช้หลักธรรมาภิบาล (Good Governance)

ตัวบ่งชี้ จำนวน 3 ตัวบ่งชี้ คือ

- ตัวบ่งชี้ที่ 5.1 การจัดการเรียนรู้แบบบูรณาการกับการทำงาน
- ตัวบ่งชี้ที่ 5.2 การบริหารของคณะเพื่อการกำกับติดตามผลลัพธ์ตามพันธกิจ กลุ่มสถาบัน และเอกลักษณ์ของคณะ
- ตัวบ่งชี้ที่ 5.3 ระบบกำกับการประกันคุณภาพหลักสูตร

ตัวบ่งชี้ที่ 5.1 การจัดการเรียนรู้แบบบูรณาการกับการทำงาน
ชนิดของตัวบ่งชี้ กระบวนการ

คำอธิบายตัวบ่งชี้

มหาวิทยาลัยมีหลักสูตรและการจัดการเรียนรู้ที่เน้นการพัฒนาผู้เรียนแบบบูรณาการกับการทำงาน เพื่อให้มีคุณลักษณะอันพึงประสงค์ ตอบสนองยุทธศาสตร์ชาติและความต้องการที่หลากหลายของประเทศ ทั้งในด้านเศรษฐกิจ สังคม และสิ่งแวดล้อม โดยการมีส่วนร่วมของชุมชน สังคม สถานประกอบการ ทั้งภาครัฐ และภาคเอกชน

เกณฑ์มาตรฐาน

1. มีระบบและกลไกส่งเสริมให้หลักสูตรจัดทำแผนจัดการเรียนรู้แบบบูรณาการกับการทำงาน
2. มีการกำกับ ติดตามให้หลักสูตรดำเนินการตามแผนการจัดการเรียนรู้แบบบูรณาการกับการทำงาน ตามที่กำหนด
3. มีการกำกับ ติดตามให้หลักสูตรประเมินความสำเร็จตามวัตถุประสงค์ของแผนที่กำหนด
4. มีการนำผลไปปรับปรุงแผนจัดการหลักสูตรและการจัดการเรียนรู้อย่างต่อเนื่อง
5. มีแนวปฏิบัติที่ดีเกี่ยวกับการจัดการเรียนรู้แบบบูรณาการกับการทำงาน

เกณฑ์การประเมิน

คะแนน 1	คะแนน 2	คะแนน 3	คะแนน 4	คะแนน 5
มีการดำเนินการ 1 ข้อ	มีการดำเนินการ 2 ข้อ	มีการดำเนินการ 3 ข้อ	มีการดำเนินการ 4 ข้อ	มีการดำเนินการ 5 ข้อ

หมายเหตุ

เกณฑ์มาตรฐานข้อที่ 1 หมายถึง แผนการจัดการเรียนรู้แบบบูรณาการกับการทำงาน หลักสูตรจะต้องอธิบายถึง ผลการดำเนินงานที่ดำเนินการในสถานประกอบการ

เกณฑ์มาตรฐานข้อที่ 4 หมายถึง การปรับปรุงแผนตามเกณฑ์มาตรฐานข้อที่ 1

ตัวบ่งชี้ที่ 5.2 การบริหารของคณะเพื่อกำกับติดตามผลลัพธ์ตามพันธกิจ กลุ่มสถาบันและเอกลักษณ์ของคณะ

ชนิดของตัวบ่งชี้ กระบวนการ

คำอธิบายตัวบ่งชี้

คณะมีพันธกิจหลัก คือ การเรียนการสอน การวิจัย การบริการทางวิชาการแก่สังคม และการทำนุบำรุงศิลปะและวัฒนธรรม ในการดำเนินงานตามพันธกิจหลัก แต่ละคณะจำเป็นต้องมีการจัดทำแผนเพื่อกำหนดทิศทางพัฒนาและดำเนินงานของคณะให้สอดคล้องกับเป้าหมาย ตลอดจนมีการบริหารทั้งด้านบุคลากร การเงิน ความเสี่ยงและการประกันคุณภาพการศึกษา เพื่อสนับสนุนการดำเนินงานตามพันธกิจหลักให้บรรลุตามเป้าหมายที่กำหนดไว้ เป็นไปตามหลักธรรมาภิบาล คำนึงถึงความหลากหลายและความเป็นอิสระทางวิชาการ มีประสิทธิภาพและประสิทธิผล ยืดหยุ่น คล่องตัว โปร่งใสและตรวจสอบได้

เกณฑ์มาตรฐาน

1. พัฒนาแผนกลยุทธ์จากผลการวิเคราะห์ SWOT โดยเชื่อมโยงกับวิสัยทัศน์ของคณะและสอดคล้องกับวิสัยทัศน์ของคณะและมหาวิทยาลัย รวมทั้งสอดคล้องกับกลุ่มสถาบันและเอกลักษณ์ของคณะและพัฒนาไปสู่แผนกลยุทธ์ทางการเงิน แผนปฏิบัติราชการประจำปีตามกรอบเวลา เพื่อให้บรรลุผลตามตัวชี้วัดและเป้าหมายของแผนกลยุทธ์และเสนอผู้บริหารระดับสถาบันเพื่อพิจารณาอนุมัติ (เสนอคณะกรรมการบริหารมหาวิทยาลัย)
2. ดำเนินการวิเคราะห์ข้อมูลทางการเงินที่ประกอบไปด้วยต้นทุนต่อหน่วยในแต่ละหลักสูตร สัดส่วนค่าใช้จ่ายเพื่อพัฒนานักศึกษา อาจารย์ บุคลากร การจัดการเรียนการสอนอย่างต่อเนื่อง เพื่อวิเคราะห์ความคุ้มค่าของการบริหารหลักสูตร ประสิทธิภาพ ประสิทธิผลในการผลิตบัณฑิต และโอกาสในการแข่งขัน
3. ดำเนินงานตามแผนบริหารความเสี่ยง ที่เป็นผลจากการวิเคราะห์และระบุปัจจัยเสี่ยงที่เกิดจากปัจจัยภายนอก หรือปัจจัยที่ไม่สามารถควบคุมได้ที่ส่งผลต่อการดำเนินงานตามพันธกิจของคณะและให้ระดับความเสี่ยงลดลงจากเดิมอย่างน้อย 1 เรื่อง
4. บริหารงานด้วยหลักธรรมาภิบาลอย่างครบถ้วนทั้ง 10 ประการ โดยอธิบายผลการดำเนินงานอย่างชัดเจน (ให้แสดงผลการดำเนินงานในปีประเมิน)
5. ค้นหาแนวปฏิบัติที่ดีจากความรู้ที่มีอยู่ในตัวบุคคล ทักษะของผู้มีประสบการณ์ตรง และแหล่งเรียนรู้อื่นๆ ตามประเด็นความรู้ อย่างน้อยครอบคลุมพันธกิจด้านการผลิตบัณฑิตและด้านการวิจัย จัดเก็บอย่างเป็นระบบโดยเผยแพร่ออกมาเป็นลายลักษณ์อักษรและนำมาปรับใช้ในการปฏิบัติงานจริง
6. การกำกับติดตามผลการดำเนินงานตามแผนการบริหารและแผนพัฒนาบุคลากรสายวิชาการและสายสนับสนุนวิชาการ

7. ดำเนินงานด้านการประกันคุณภาพการศึกษาภายในตามระบบและกลไกที่เหมาะสมและสอดคล้องกับพันธกิจและพัฒนาการของคณะที่ได้ปรับให้การดำเนินงานด้านการประกันคุณภาพเป็นส่วนหนึ่งของการบริหารงานคณะตามปกติที่ประกอบด้วย การควบคุมคุณภาพ การตรวจสอบคุณภาพ และการประเมินคุณภาพ

เกณฑ์การประเมิน

คะแนน 1	คะแนน 2	คะแนน 3	คะแนน 4	คะแนน 5
มีการดำเนินการ 1 ข้อ	มีการดำเนินการ 2 ข้อ	มีการดำเนินการ 3 – 4 ข้อ	มีการดำเนินการ 5 – 6 ข้อ	มีการดำเนินการ 7 ข้อ

ตัวบ่งชี้ที่ 5.3 ระบบกำกับ การประกันคุณภาพหลักสูตร
 ชนิดของตัวบ่งชี้ กระบวนการ

คำอธิบายตัวบ่งชี้

บทบาทหน้าที่ของคณะในการกำกับ การประกันคุณภาพการศึกษาระดับหลักสูตร มีการดำเนินการ ตั้งแต่การควบคุมคุณภาพ การติดตามตรวจสอบคุณภาพ และการพัฒนาคุณภาพ การพัฒนาตัวบ่งชี้และเกณฑ์ การประเมินจะมุ่งไปที่ระบบการประกันคุณภาพการศึกษามากกว่าการประเมินคุณภาพ เพื่อให้สามารถ ส่งเสริม สนับสนุน กำกับติดตามการดำเนินงานให้เป็นไปตามที่กำหนด สะท้อนการจัดการศึกษาอย่างมี คุณภาพ

เกณฑ์มาตรฐาน

1. มีระบบและกลไกในการกำกับการดำเนินการประกันคุณภาพหลักสูตรให้เป็นไปตามองค์ประกอบ การประกันคุณภาพหลักสูตร
2. มีคณะกรรมการกำกับ ติดตามการดำเนินงานให้เป็นไปตามระบบที่กำหนดในข้อ 1 และรายงานผล การติดตามให้กรรมการประจำคณะเพื่อพิจารณาทุกภาคการศึกษา
3. มีการจัดสรรทรัพยากรเพื่อสนับสนุนการดำเนินงานของหลักสูตรให้เกิดผลตามองค์ประกอบ การประกันคุณภาพหลักสูตร
4. มีการประเมินคุณภาพหลักสูตรตามกำหนดเวลาทุกหลักสูตร และรายงานผลการประเมิน ให้กรรมการประจำคณะเพื่อพิจารณา
5. นำผลการประเมินและข้อเสนอแนะจากกรรมการประจำคณะมาปรับปรุงหลักสูตรให้มีคุณภาพ ดีขึ้นอย่างต่อเนื่อง
6. มีผลการประเมินคุณภาพทุกหลักสูตรผ่านองค์ประกอบที่ 1 การกำกับมาตรฐาน

เกณฑ์การประเมิน

คะแนน 1	คะแนน 2	คะแนน 3	คะแนน 4	คะแนน 5
มีการดำเนินการ 1 ข้อ	มีการดำเนินการ 2 ข้อ	มีการดำเนินการ 3 - 4 ข้อ	มีการดำเนินการ 5 ข้อ	มีการดำเนินการ 6 ข้อ

หมายเหตุ

คุณภาพหลักสูตรดีขึ้นอย่างต่อเนื่อง ให้พิจารณาตามเกณฑ์ทั้ง 2 ประเด็นดังนี้

1. ผลรวมของคะแนนเฉลี่ยทุกหลักสูตรต้องดีขึ้นอย่างต่อเนื่อง โดยไม่พิจารณาจากเส้นแนวโน้ม (Trendline) (ใช้ข้อมูล 3 ปีย้อนหลัง)
2. ผลการประเมินคุณภาพ ของแต่ละหลักสูตรต้องดีขึ้นอย่างต่อเนื่องไม่น้อยกว่าร้อยละ 50 ของหลักสูตร ทั้งหมด โดยไม่พิจารณาเส้นแนวโน้ม (Trendline) (ใช้ข้อมูล 3 ปีย้อนหลัง)

**** กรณีที่หลักสูตรไม่ผ่านเกณฑ์ตัวบ่งชี้ที่ 1.1 การกำกับมาตรฐาน จะไม่พิจารณาผ่านเกณฑ์ข้อที่ 5**

ระดับสถาบัน ประกอบด้วย ผลการดำเนินงานระดับหลักสูตร ระดับคณะ และเพิ่มเติมตัวบ่งชี้ที่ดำเนินการในระดับสถาบัน จำนวน 20 ตัวบ่งชี้ ดังนี้

ตารางที่ 5.1 จำแนกตัวบ่งชี้และแนวทางการประเมินตามองค์ประกอบ ระดับสถาบัน

องค์ประกอบ	ตัวบ่งชี้	ประเภทตัวบ่งชี้	เกณฑ์พิจารณา
1. การผลิตบัณฑิต	1.1 ผลการบริหารจัดการหลักสูตรโดยรวม	ผลลัพธ์	ค่าเฉลี่ยผลประเมิน ระดับหลักสูตร
	1.2 อาจารย์ประจำสถาบันที่มีคุณวุฒิปริญญาเอก	ปัจจัยนำเข้า	ร้อยละของอาจารย์ตามเกณฑ์ สกอ.
	1.3 อาจารย์ประจำสถาบันที่ดำรงตำแหน่งทางวิชาการ	ปัจจัยนำเข้า	ร้อยละของอาจารย์ตามเกณฑ์ สกอ.
	1.4 การบริการนักศึกษาระดับปริญญาตรี	กระบวนการ	เกณฑ์มาตรฐาน 6 ข้อ
	1.5 กิจกรรมนักศึกษาระดับปริญญาตรี	กระบวนการ	เกณฑ์มาตรฐาน 6 ข้อ
	1.6 การส่งเสริมสมรรถนะและทักษะการใช้ภาษาอังกฤษ	กระบวนการ	เกณฑ์มาตรฐาน 5 ข้อ
	1.7 การส่งเสริมสมรรถนะและทักษะด้านดิจิทัล	กระบวนการ	เกณฑ์มาตรฐาน 5 ข้อ
	1.8 ผลลัพธ์ของหลักสูตรที่นักศึกษามีส่วนร่วมในการสร้างนวัตกรรม	ผลลัพธ์	ผลรวมของผลการประเมินร้อยละของหลักสูตรที่ นักศึกษามีส่วนร่วม/สร้างสรรค์นวัตกรรมของทุกคณะ
2. การวิจัย	2.1 ระบบและกลไกงานวิจัย งานสร้างสรรค์ หรือนวัตกรรม	กระบวนการ	เกณฑ์มาตรฐาน 7 ข้อ
	2.2 เงินสนับสนุนงานวิจัยและงานสร้างสรรค์	ปัจจัยนำเข้า	จำนวนเงินทุนต่ออาจารย์ประจำ
	2.3 ผลงานทางวิชาการของอาจารย์ประจำและนักวิจัย	ผลลัพธ์	ร้อยละของผลรวมค่าน้ำหนักผลงานทางวิชาการ
	2.4 งานวิจัย งานสร้างสรรค์ หรือนวัตกรรมที่นำไปใช้ประโยชน์ต่อชุมชน	ผลลัพธ์	ค่าคะแนนร้อยละของจำนวนงานวิจัยหรืองานสร้างสรรค์ต่ออาจารย์ประจำหรือนักวิจัยของสถาบันที่ร้อยละ 30
3. การบริการวิชาการ	3.1 ระบบและกลไกการพัฒนาเสริมสร้างความสัมพันธ์กับชุมชน	กระบวนการ	เกณฑ์มาตรฐาน 6 ข้อ
	3.2 ชุมชนเป้าหมายที่ได้รับการพัฒนาอย่างต่อเนื่องตามแผนเสริมสร้างความสัมพันธ์กับชุมชน	ผลลัพธ์	ผลรวมของผลการประเมินร้อยละของจำนวนชุมชนเป้าหมายที่ได้รับการพัฒนาอย่างต่อเนื่องตามแผนเสริมสร้างความสัมพันธ์กับชุมชนของทุกคณะ

องค์ประกอบ	ตัวบ่งชี้	ประเภทตัวบ่งชี้	เกณฑ์พิจารณา
4. ด้าน ศิลปวัฒนธรรม และความเป็น ไทย	4.1 ระบบและกลไกด้านศิลปวัฒนธรรม และความ เป็นไทย	กระบวนการ	เกณฑ์มาตรฐาน 7 ข้อ
	4.2 ผลลัพธ์ด้านศิลปะและวัฒนธรรมไทย	ผลลัพธ์	จำนวนองค์ความรู้ด้านศิลปะและ วัฒนธรรมไทย
5. การบริหาร จัดการ	5.1 การจัดการเรียนรู้แบบบูรณาการกับการทำงาน	กระบวนการ	เกณฑ์มาตรฐาน 5 ข้อ
	5.2 การบริหารของสถาบันเพื่อการกำกับติดตาม ผลลัพธ์ตามพันธกิจ กลุ่มสถาบันและ เอกลักษณ์ของสถาบัน	กระบวนการ	เกณฑ์มาตรฐาน 7 ข้อ
	5.3 ผลการบริหารงานของคณะ	ผลลัพธ์	คะแนนเฉลี่ยของผลการประเมินระดับ คณะทุกคณะ
	5.4 ระบบกำกับกับการประกันคุณภาพหลักสูตรและ คณะ	กระบวนการ	เกณฑ์มาตรฐาน 6 ข้อ

องค์ประกอบที่ 1 การผลิตบัณฑิต

พันธกิจที่สำคัญที่สุดของสถาบันอุดมศึกษา คือ การผลิตบัณฑิต หรือการจัดกิจกรรมการเรียนการสอนให้ผู้เรียนมีความรู้ในวิชาการและวิชาชีพ มีคุณลักษณะตามหลักสูตรที่กำหนด การเรียนการสอนในยุคปัจจุบันใช้หลักการของการจัดกระบวนการเรียนรู้ที่เน้นผู้เรียนเป็นสำคัญ ดังนั้น พันธกิจดังกล่าวจึงเกี่ยวข้องกับการบริหารจัดการหลักสูตรและการเรียนการสอน เริ่มตั้งแต่การกำหนดปัจจัยนำเข้าที่ได้มาตรฐานตามที่กำหนด ประกอบด้วย การมีอาจารย์ที่มีปริมาณและคุณภาพตามมาตรฐานหลักสูตร มีกระบวนการบริหารจัดการการเรียนการสอนที่อาศัยหลักการร่วมมือรวมพลังของทุกฝ่ายที่เกี่ยวข้องทั้งภายในและภายนอกมหาวิทยาลัย

ตัวบ่งชี้ จำนวน 8 ตัวบ่งชี้ คือ

- ตัวบ่งชี้ที่ 1.1 ผลการบริหารจัดการหลักสูตรโดยรวม
- ตัวบ่งชี้ที่ 1.2 อาจารย์ประจำสถาบันที่มีคุณวุฒิปริญญาเอก
- ตัวบ่งชี้ที่ 1.3 อาจารย์ประจำสถาบันที่ดำรงตำแหน่งทางวิชาการ
- ตัวบ่งชี้ที่ 1.4 การบริการนักศึกษาระดับปริญญาตรี
- ตัวบ่งชี้ที่ 1.5 กิจกรรมนักศึกษาระดับปริญญาตรี
- ตัวบ่งชี้ที่ 1.6 การส่งเสริมสมรรถนะและทักษะการใช้ภาษาอังกฤษ
- ตัวบ่งชี้ที่ 1.7 การส่งเสริมสมรรถนะและทักษะด้านดิจิทัล
- ตัวบ่งชี้ที่ 1.8 ผลลัพธ์ของหลักสูตรที่นักศึกษามีส่วนร่วมในการสร้างนวัตกรรม

ตัวบ่งชี้ที่ 1.1 ผลการบริหารจัดการหลักสูตรโดยรวม
ชนิดของตัวบ่งชี้ ผลลัพธ์

คำอธิบายตัวบ่งชี้

ผลการดำเนินการของแต่ละหลักสูตรในสถาบัน ซึ่งสามารถสะท้อนคุณภาพของบัณฑิตในหลักสูตรที่สถาบันรับผิดชอบ

เกณฑ์การประเมิน

ค่าเฉลี่ยของคะแนนประเมินทุกหลักสูตรที่สถาบันรับผิดชอบ

สูตรการคำนวณ

คะแนนที่ได้ =

$\frac{\text{ผลรวมของค่าคะแนนประเมินของทุกหลักสูตร}}{\text{จำนวนหลักสูตรทั้งหมดที่สถาบันรับผิดชอบ}}$
--

หมายเหตุ

หลักสูตรที่ได้รับการรับรองโดยระบบอื่นๆ ตามที่คณะกรรมการประกันคุณภาพการศึกษาภายใน ระดับอุดมศึกษา เห็นชอบ ไม่ต้องนำคะแนนการประเมินของหลักสูตรนั้นมาคำนวณในตัวบ่งชี้นี้ แต่ต้องรายงานผลการรับรองตามระบบนั้นๆ ในตัวบ่งชี้นี้ให้ครบถ้วน

ตัวบ่งชี้ที่ 1.2 อาจารย์ประจำสถาบันที่มีคุณวุฒิปริญญาเอก
 ชนิดของตัวบ่งชี้ บัณฑิตนำเข้า

คำอธิบายตัวบ่งชี้

การศึกษาระดับอุดมศึกษาถือเป็นการศึกษาระดับสูงสุดที่ต้องการบุคลากรที่มีความรู้ความสามารถและความคล่องตัวทางวิชาการ เพื่อปฏิบัติพันธกิจสำคัญของสถาบันในการผลิตบัณฑิต ศึกษาวิจัยเพื่อติดตามความก้าวหน้าทางวิชาการและการพัฒนาองค์ความรู้ ดังนั้น สถาบันจึงควรมีอาจารย์ที่มีระดับคุณวุฒิทางการศึกษาที่ตรงหรือสัมพันธ์กับหลักสูตรที่เปิดสอนในสัดส่วนที่เหมาะสมกับพันธกิจ หรือจุดเน้นของหลักสูตร

เกณฑ์การประเมิน

โดยการแปลงค่าร้อยละของอาจารย์ประจำสถาบันที่มีคุณวุฒิปริญญาเอกเป็นคะแนนระหว่าง 0 – 5

เกณฑ์เฉพาะสถาบันกลุ่มมหาวิทยาลัยราชภัฏ

ค่าร้อยละของอาจารย์ประจำสถาบันที่มีคุณวุฒิปริญญาเอกที่กำหนดให้เป็นคะแนนเต็ม 5 = ร้อยละ 40 ขึ้นไป

สูตรการคำนวณ

1. คำนวณค่าร้อยละของอาจารย์ประจำสถาบันที่มีคุณวุฒิปริญญาเอกตามสูตร

$$\frac{\text{จำนวนอาจารย์ประจำสถาบันที่มีคุณวุฒิปริญญาเอก}}{\text{จำนวนอาจารย์ประจำสถาบันทั้งหมด}} \times 100$$

2. แปลงค่าร้อยละที่คำนวณได้ในข้อ 1 เทียบกับคะแนนเต็ม 5

คะแนนที่ได้ = $\frac{\text{ร้อยละของอาจารย์ประจำสถาบันที่มีคุณวุฒิปริญญาเอก}}{\text{ร้อยละของอาจารย์ประจำสถาบันที่มีคุณวุฒิปริญญาเอกที่กำหนดให้เป็นคะแนนเต็ม 5}} \times 5$

หมายเหตุ

1. คุณวุฒิปริญญาเอกพิจารณาจากระดับคุณวุฒิที่ได้รับหรือเทียบเท่าตามหลักเกณฑ์การพิจารณาคุณวุฒิของกระทรวงศึกษาธิการ กรณีที่มีการปรับวุฒิการศึกษาให้มีหลักฐานการสำเร็จการศึกษาภายในรอบปีการศึกษานั้น ทั้งนี้ อาจใช้คุณวุฒิอื่นเทียบเท่าคุณวุฒิปริญญาเอกได้สำหรับกรณีที่บางสาขาวิชาชีพมีคุณวุฒิอื่นที่เหมาะสมกว่า ทั้งนี้ ต้องได้รับความเห็นชอบจากคณะกรรมการการอุดมศึกษา

2. การนับจำนวนอาจารย์ ให้นับตามปีการศึกษาและนับทั้งที่ปฏิบัติงานจริงและลาศึกษาต่อ

3. การนับจำนวนคุณวุฒิปริญญาเอกและตำแหน่งทางวิชาการ (ตัวตั้ง) และจำนวนอาจารย์ (ตัวหาร) พิจารณาจาก

3.1 กรณีตัวตั้งให้นับเป็นจำนวนเต็ม

3.2 กรณีชั่วคราว

3.2.1 เฉพาะอาจารย์ใหม่รับตามเกณฑ์ของ สกอ.

3.2.2 อาจารย์เก่าที่นับเป็นจำนวนเต็ม อาจารย์เก่าที่ย้ายออกจากหลักสูตร/คณะให้นับเป็นจำนวนเต็ม

4. กรณีอาจารย์สังกัดหลักสูตรที่ไม่ได้อยู่ในคณะที่ตนเองสังกัด

4.1 ระดับหลักสูตรให้นับในหลักสูตรที่สังกัด

4.2 ระดับคณะให้นับในคณะที่สังกัด

ตัวบ่งชี้ที่ 1.3 อาจารย์ประจำสถาบันที่ดำรงตำแหน่งทางวิชาการ
 ชนิดของตัวบ่งชี้ บัณฑิตนำเข้า

คำอธิบายตัวบ่งชี้

มหาวิทยาลัยถือเป็นชุมชนปัญญาของประเทศ และมีความรับผิดชอบที่จะต้องส่งเสริมให้อาจารย์ในสถาบันทำการศึกษาวิจัยเพื่อแสวงหาและพัฒนาองค์ความรู้ในศาสตร์สาขาวิชาต่างๆอย่างต่อเนื่องเพื่อนำไปใช้ในการเรียนการสอน รวมทั้งการแก้ไขปัญหาและพัฒนาประเทศ การดำรงตำแหน่งทางวิชาการเป็นสิ่งสะท้อนการปฏิบัติงานดังกล่าวของอาจารย์ตามพันธกิจ

เกณฑ์การประเมิน

โดยการแปลงค่าร้อยละของอาจารย์ประจำสถาบันที่ดำรงตำแหน่งทางวิชาการเป็นคะแนนระหว่าง 0 – 5

เกณฑ์เฉพาะสถาบันกลุ่มมหาวิทยาลัยราชภัฏ

ค่าร้อยละของอาจารย์ประจำสถาบันที่ดำรงตำแหน่งผู้ช่วยศาสตราจารย์ รองศาสตราจารย์ และศาสตราจารย์รวมกัน ที่กำหนดให้เป็นคะแนนเต็ม 5 = ร้อยละ 60 ขึ้นไป

สูตรการคำนวณ

1. คำนวณค่าร้อยละของอาจารย์ประจำสถาบันที่ดำรงตำแหน่งทางวิชาการ ตามสูตร

$$\frac{\text{จำนวนอาจารย์ประจำสถาบันที่ดำรงตำแหน่งทางวิชาการ}}{\text{จำนวนอาจารย์ประจำสถาบันทั้งหมด}} \times 100$$

2. แปลงค่าร้อยละที่คำนวณได้ในข้อ 1 เทียบกับคะแนนเต็ม 5

คะแนนที่ได้ =
$$\frac{\text{ร้อยละของอาจารย์ประจำสถาบันที่ดำรงตำแหน่งทางวิชาการ}}{\text{ร้อยละของอาจารย์ประจำสถาบันที่ดำรงตำแหน่งทางวิชาการที่กำหนดให้เป็นคะแนนเต็ม 5}} \times 5$$

หมายเหตุ

1. การนับจำนวนอาจารย์ ให้นับตามปีการศึกษาและนับทั้งที่ปฏิบัติงานจริงและลาศึกษาต่อ
2. การนับจำนวนคุณวุฒิปริญญาเอกและตำแหน่งทางวิชาการ (ตัวตั้ง) และจำนวนอาจารย์ (ตัวหาร) พิจารณาจาก
 - 2.1 กรณีตัวตั้งให้นับเป็นจำนวนเต็ม
 - 2.2 กรณีตัวหาร
 - 2.2.1 เฉพาะอาจารย์ใหม่นับตามเกณฑ์ของ สกอ.
 - 2.2.2 อาจารย์เก่าให้นับเป็นจำนวนเต็ม อาจารย์เก่าที่ย้ายออกจากหลักสูตร/คณะให้นับเป็นจำนวนเต็ม

3. กรณีอาจารย์สังกัดหลักสูตรที่ไม่ได้อยู่ในคณะที่ตนเองสังกัด

3.1 ระดับหลักสูตรให้นับในหลักสูตรที่สังกัด

3.2 ระดับคณะให้นับในคณะที่สังกัด

ตัวบ่งชี้ที่ 1.4 การบริการนัศึกษาระดับปริญญาตรี
 ชนิดของตัวบ่งชี้ กระบวนการ

คำอธิบายตัวบ่งชี้

มหาวิทยาลัยควรจัดบริการด้านต่างๆ ให้นักศึกษาอย่างครบถ้วนตั้งแต่การให้คำปรึกษา ทั้งด้านวิชาการและการใช้ชีวิต จัดบริการข้อมูลหน่วยงานที่ให้บริการ เช่น ศูนย์ยืมการศึกษา แหล่งทุนการศึกษาต่อการบริการจัดหางาน แหล่งข้อมูลการฝึกประสบการณ์วิชาชีพ การเตรียมความพร้อมเพื่อการทำงานเมื่อสำเร็จการศึกษา ข้อมูลข่าวสาร ความเคลื่อนไหวในและนอกมหาวิทยาลัยที่จำเป็นแก่นักศึกษาและศิษย์เก่า

เกณฑ์มาตรฐาน

1. จัดบริการให้คำปรึกษา แนะนำด้านการใช้ชีวิต และการเข้าสู่อาชีพแก่นักศึกษาในสถาบัน
2. มีการให้ข้อมูลของหน่วยงานที่ให้บริการ กิจกรรมพิเศษนอกหลักสูตร แหล่งงานทั้งเต็มเวลาและนอกเวลาแก่นักศึกษา
3. จัดกิจกรรมเตรียมความพร้อมเพื่อการทำงานเมื่อสำเร็จการศึกษาแก่นักศึกษา
4. ประเมินคุณภาพของการจัดกิจกรรมและการจัดบริการในข้อ 1 – 3 ทุกข้อไม่ต่ำกว่า 3.51 จากคะแนนเต็ม 5
5. นำผลการประเมินจากข้อ 4 มาปรับปรุงพัฒนาการให้บริการและการให้ข้อมูล เพื่อส่งให้ผลการประเมินสูงขึ้นหรือเป็นไปตามความคาดหวังของนักศึกษา
6. ให้ข้อมูลและความรู้ที่เป็นประโยชน์แก่ศิษย์เก่า

เกณฑ์การประเมิน

คะแนน 1	คะแนน 2	คะแนน 3	คะแนน 4	คะแนน 5
มีการดำเนินการ 1 ข้อ	มีการดำเนินการ 2 ข้อ	มีการดำเนินการ 3 – 4 ข้อ	มีการดำเนินการ 5 ข้อ	มีการดำเนินการ 6 ข้อ

ตัวบ่งชี้ที่ 1.5 กิจกรรมนักศึกษาในระดับปริญญาตรี
 ชนิดของตัวบ่งชี้ กระบวนการ

คำอธิบายตัวบ่งชี้

มหาวิทยาลัยต้องส่งเสริมให้มีการจัดกิจกรรมนักศึกษาต่างๆ อย่างเหมาะสมและครบถ้วน กิจกรรมนักศึกษา หมายถึง กิจกรรมเสริมหลักสูตรที่ดำเนินการทั้งโดยสถาบันและโดยองค์กรนักศึกษา เป็นกิจกรรมที่ผู้เข้าร่วมจะมีโอกาสได้รับการพัฒนาสติปัญญา สังคม อารมณ์ ร่างกาย และคุณธรรมจริยธรรม สอดคล้องกับคุณลักษณะบัณฑิตที่พึงประสงค์

เกณฑ์มาตรฐาน

1. จัดทำแผนการจัดกิจกรรมพัฒนานักศึกษาในภาพรวมของสถาบันโดยให้นักศึกษามีส่วนร่วมในการจัดทำแผนและการจัดกิจกรรม
2. ในแผนการจัดกิจกรรมพัฒนานักศึกษา ให้ดำเนินกิจกรรมในประเภทต่อไปนี้ให้ครบถ้วน
 - กิจกรรมส่งเสริมคุณลักษณะบัณฑิตที่พึงประสงค์และอัตลักษณ์ที่กำหนดโดยสถาบัน
 - กิจกรรมกีฬา หรือการส่งเสริมสุขภาพ
 - กิจกรรมจิตอาสา หรือรักษาสีสิ่งแวดล้อม
 - กิจกรรมเสริมสร้างคุณธรรมและจริยธรรม
 - กิจกรรมส่งเสริมศิลปะและวัฒนธรรม
3. จัดกิจกรรมให้ความรู้และทักษะการประกันคุณภาพการศึกษาแก่นักศึกษา
4. ทุกกิจกรรมที่ดำเนินการ มีการประเมินผลความสำเร็จตามวัตถุประสงค์ของกิจกรรมและนำผลการประเมินมาปรับปรุงการดำเนินงานครั้งต่อไป
5. ประเมินความสำเร็จตามวัตถุประสงค์ของแผนการจัดกิจกรรมพัฒนานักศึกษา
6. นำผลการประเมินไปปรับปรุงแผนหรือปรับปรุงการจัดกิจกรรมเพื่อพัฒนานักศึกษา

เกณฑ์การประเมิน

คะแนน 1	คะแนน 2	คะแนน 3	คะแนน 4	คะแนน 5
มีการดำเนินการ 1 ข้อ	มีการดำเนินการ 2 ข้อ	มีการดำเนินการ 3 – 4 ข้อ	มีการดำเนินการ 5 ข้อ	มีการดำเนินการ 6 ข้อ

ตัวบ่งชี้ที่ 1.6 การส่งเสริมสมรรถนะและทักษะการใช้ภาษาอังกฤษ
ชนิดของตัวบ่งชี้ กระบวนการ

คำอธิบายตัวบ่งชี้

กระทรวงศึกษาธิการมีนโยบายเร่งปฏิรูปการเรียนรู้ทั้งระบบให้สัมพันธ์เชื่อมโยงกัน เพื่อยกระดับคุณภาพการศึกษาและพัฒนาศักยภาพผู้เรียน โดยเฉพาะอย่างยิ่งการสร้างเสริมสมรรถนะและทักษะการใช้ภาษาอังกฤษ ให้ผู้เรียนสามารถใช้ภาษาอังกฤษเพื่อการสื่อสารและใช้ในการแสวงหาองค์ความรู้เพื่อพัฒนาตนเอง กระทรวงศึกษาธิการจึงได้ออกประกาศกระทรวงศึกษาธิการ เรื่อง การปฏิรูปการเรียนการสอนภาษาอังกฤษ นโยบายหนึ่งที่สำคัญ คือ การส่งเสริมการยกระดับความสามารถในการใช้ภาษาอังกฤษ ด้วยโครงการพิเศษด้านการจัดการเรียนการสอนภาษาอังกฤษ มหาวิทยาลัยจึงต้องพัฒนาศักยภาพของบัณฑิตให้เป็นไปตามนโยบายซึ่งจะนำไปสู่การเพิ่มขีดความสามารถในการแข่งขันของประเทศได้

เกณฑ์มาตรฐาน

1. มีการกำหนดนโยบาย และสร้างระบบและกลไกการพัฒนานักศึกษาด้านภาษาอังกฤษ
2. มีการจัดทำแผนพัฒนานักศึกษาด้านภาษาอังกฤษ จากการมีส่วนร่วมของคณะและหน่วยงานที่เกี่ยวข้อง
3. มีการจัดสรรงบประมาณ และสิ่งสนับสนุนการดำเนินการตามแผนพัฒนานักศึกษาด้านภาษาอังกฤษ
4. มีการประเมินความสำเร็จตามวัตถุประสงค์ของแผนพัฒนานักศึกษาด้านภาษาอังกฤษ และมีการนำผลจากการประเมินมาปรับปรุงในปีถัดไป
5. มีนักศึกษาระดับปริญญาตรีปีสุดท้ายที่ผ่านเกณฑ์การวัดผล CEFR (B1) ไม่น้อยกว่าร้อยละ 50 ของนักศึกษาชั้นปีสุดท้ายที่เข้าสอบ

เกณฑ์การประเมิน

คะแนน 1	คะแนน 2	คะแนน 3	คะแนน 4	คะแนน 5
มีการดำเนินการ 1 ข้อ	มีการดำเนินการ 2 ข้อ	มีการดำเนินการ 3 ข้อ	มีการดำเนินการ 4 ข้อ	มีการดำเนินการ 5 ข้อ

หมายเหตุ

ข้อ 5 ให้สถาบันอุดมศึกษาพิจารณาจัดให้นิสิตนักศึกษาทุกคน ทดสอบความรู้ภาษาอังกฤษตามแบบทดสอบมาตรฐานระดับอุดมศึกษาที่สถาบันสร้างขึ้น หรือที่เห็นสมควรจะนำมาใช้วัดสมรรถภาพทางภาษาอังกฤษ (English Proficiency) โดยสามารถเทียบเคียงผลกับ Common European Framework of Reference for Languages (CEFR) หรือมาตรฐานอื่น เพื่อให้ทราบระดับความสามารถของนิสิตนักศึกษาแต่ละคน โดยการเทียบเคียงคะแนนจะต้องมีหลักฐานรับรองการเทียบเคียงจากเจ้าของแบบทดสอบความรู้ภาษาอังกฤษ และเสนอสภามหาวิทยาลัยพิจารณาเห็นชอบ โดยนักศึกษาที่เข้าสอบต้องไม่น้อยกว่าร้อยละ 20 ของนักศึกษาชั้นปีสุดท้ายทั้งหมด ในปีที่ผ่านมา

ตัวบ่งชี้ที่ 1.7 การส่งเสริมสมรรถนะและทักษะด้านดิจิทัล
ชนิดของตัวบ่งชี้ กระบวนการ

คำอธิบายตัวบ่งชี้

ความสามารถด้านดิจิทัลเป็นสิ่งที่สะท้อนความสามารถของบัณฑิตที่มีความรู้ และทักษะในการนำเครื่องมือ อุปกรณ์ และเทคโนโลยีในปัจจุบันมาใช้ให้เกิดประโยชน์สูงสุดในการเรียนรู้ การแก้ไขปัญหา การสื่อสาร ตลอดจนความสามารถในการคิดอย่างมีวิจารณญาณ เพื่อรู้เท่าทันการใช้งานและการเปลี่ยนแปลงของเทคโนโลยีอย่างมีประสิทธิภาพ เพื่อเพิ่มโอกาสในการประกอบอาชีพ การสร้างนวัตกรรม และการเรียนรู้อย่างต่อเนื่อง ตัวบ่งชี้นี้ประเมินการพิจารณาประกอบด้วยระดับความสามารถด้านดิจิทัลของนักศึกษาชั้นปีสุดท้ายระดับปริญญาตรีที่สอบผ่านตามที่มหาวิทยาลัยกำหนด

เกณฑ์มาตรฐาน

1. มีการกำหนดนโยบาย และสร้างระบบและกลไกการพัฒนานักศึกษาด้านดิจิทัล
2. มีการจัดทำแผนพัฒนานักศึกษาด้านดิจิทัล จากการมีส่วนร่วมของคณะและหน่วยงานที่เกี่ยวข้อง
3. มีการจัดสรรงบประมาณ และสิ่งสนับสนุนการดำเนินการตามแผนพัฒนานักศึกษาด้านดิจิทัล
4. มีการประเมินความสำเร็จตามวัตถุประสงค์ของแผนพัฒนานักศึกษาด้านดิจิทัล และมีการนำผลจากการประเมินมาปรับปรุงในปีถัดไป
5. มีนักศึกษาระดับปริญญาตรีปีสุดท้ายที่ผ่านเกณฑ์ IC3 หรือเทียบเท่า หรือตามที่มหาวิทยาลัยกำหนด

ไม่น้อยกว่าร้อยละ 50

เกณฑ์การประเมิน

คะแนน 1	คะแนน 2	คะแนน 3	คะแนน 4	คะแนน 5
มีการดำเนินการ 1 ข้อ	มีการดำเนินการ 2 ข้อ	มีการดำเนินการ 3 ข้อ	มีการดำเนินการ 4 ข้อ	มีการดำเนินการ 5 ข้อ

หมายเหตุ

ข้อ 5 นักศึกษาที่เข้าสอบต้องไม่น้อยกว่าร้อยละ 50 ของนักศึกษาชั้นปีสุดท้ายทั้งสถาบัน ในปีประเมิน

ตัวบ่งชี้ที่ 1.8 ผลลัพธ์ของหลักสูตรที่นักศึกษามีส่วนร่วมในการสร้างนวัตกรรม
 ชนิดของตัวบ่งชี้ ผลลัพธ์

คำอธิบายตัวบ่งชี้

ตามกรอบผลลัพธ์มาตรฐานการศึกษาชาติที่กำหนดให้นักศึกษาเป็นผู้ร่วมสร้างนวัตกรรม หลักสูตร จึงควรผลักดันให้นักศึกษามีส่วนร่วมในการสร้างผลงานนวัตกรรม โครงการ หรืองานวิจัย หรือบูรณาการ ศาสตร์ต่างๆ ที่เป็นงานพัฒนาที่สามารถแก้ไขปัญหาให้ชุมชนหรือท้องถิ่น

เกณฑ์การประเมิน

คะแนนที่ได้ในระดับสถาบัน เท่ากับ ค่าเฉลี่ยของคะแนนผลการประเมินร้อยละของจำนวนหลักสูตร ที่นักศึกษามีส่วนร่วมในการสร้างนวัตกรรมของทุกคณะ

สูตรการคำนวณ

$$\text{คะแนนที่ได้} = \frac{\text{ผลรวมคะแนนประเมินในระดับคณะ}}{\text{จำนวนคณะทั้งหมดในมหาวิทยาลัย}}$$

หมายเหตุ

1. เป็นผลรวมคะแนนประเมินในตัวบ่งชี้ที่ 1.8 ระดับคณะ
2. หลักสูตรประกอบ ได้แก่ ชื่อนวัตกรรม ลักษณะของนวัตกรรม กระบวนการที่นักศึกษามีส่วนร่วม ผู้ใช้ประโยชน์ (ชื่อหน่วยงาน ตำแหน่ง) ผลที่เกิดขึ้นกับการนำนวัตกรรมไปใช้ โดยนวัตกรรมที่มีส่วนร่วมควรตรงหรือสัมพันธ์กับศาสตร์ของ นักศึกษา

หน่วยงานที่สามารถรับรองการใช้ประโยชน์ได้

การแบ่งส่วนงาน		หน่วยงาน	ผู้มีสิทธิลงนามรับรอง	
1. หน่วยงานราชการ	1.1 ราชการส่วนกลาง	สำนักนายกรัฐมนตรี	1) สำนักงานเลขาธิการ นายกรัฐมนตรี 2) กรมเลขาธิการคณะรัฐมนตรี	
		กระทรวงหรือทบวงซึ่งมี ฐานะเทียบเท่ากระทรวง	1) สำนักงานเลขาธิการ นายกรัฐมนตรี 2) สำนักงานปลัดกระทรวง	
		ทบวง	1) สำนักงานเลขาธิการ นายกรัฐมนตรี 2) สำนักงานปลัดกระทรวง	
		กรม	1) อธิบดี 2) รองอธิบดี	
	1.2 ราชการส่วนภูมิภาค	จังหวัด	1) ผู้ว่าราชการจังหวัด 2) รองผู้ว่าราชการจังหวัด	
		อำเภอ	1) นายอำเภอ 2) ปลัดอำเภอ	
	1.3 ราชการส่วนท้องถิ่น	องค์การบริหารส่วนจังหวัด	1) นายก อบจ. 2) รองนายก อบจ. 3) ปลัด อบจ.	
		เทศบาล	1) นายกเทศมนตรี 2) ปลัดเทศบาล	
		องค์การบริหารส่วนตำบล	1) นายก อบต. 2) รองนายก อบต. 3) ปลัด อบต.	
		ส่วนท้องถิ่นอื่นตามที่ กฎหมายกำหนด (กทม. และเมืองพัทยา)	1) ผู้ว่าการ 2) รองผู้ว่าการ	
	2. หน่วยงานเอกชน			1) กรรมการบริหาร 2) ผู้จัดการ

หมายเหตุ :

- | | | |
|--------------------------|-----------------------|-------------------------------|
| 1) วิสาหกิจชุมชน | ผู้มีสิทธิลงนามรับรอง | ประธาน และรองประธานกลุ่ม |
| 2) ส่วนงานส่งเสริมสุขภาพ | ผู้มีสิทธิลงนามรับรอง | ผู้อำนวยการ และรองผู้อำนวยการ |

3) สถานศึกษาขั้นพื้นฐาน	ผู้มีสิทธิลงนามรับรอง	ผู้อำนวยการ และรองผู้อำนวยการเขตพื้นที่การศึกษา (กรณีสถานศึกษาในกรุงเทพฯ กำหนดให้ ผู้อำนวยการสำนักการศึกษาของเขต)
4) สถานศึกษาระดับวิชาชีพ	ผู้มีสิทธิลงนามรับรอง	ผู้อำนวยการ และรองผู้อำนวยการสถานศึกษา
5) สถานศึกษาระดับปริญญา	ผู้มีสิทธิลงนามรับรอง	อธิการบดี และรองอธิการบดี

องค์ประกอบที่ 2 การวิจัย

มหาวิทยาลัยแต่ละแห่งอาจมีจุดเน้นในเรื่องการวิจัยที่แตกต่างกัน ขึ้นอยู่กับสภาพแวดล้อมและความพร้อมของแต่ละมหาวิทยาลัย อย่างไรก็ตามทุกสถาบันจำเป็นต้องมีพันธกิจนี้เป็นส่วนหนึ่งของพันธกิจมหาวิทยาลัย ดังนั้นมหาวิทยาลัยจึงต้องมีผลงานวิจัย/นวัตกรรม ที่สร้างองค์ความรู้ใหม่หรือประยุกต์ใช้องค์ความรู้ใหม่ เพื่อสร้างสรรค์นวัตกรรมหรือทรัพย์สินทางปัญญา ซึ่งเชื่อมโยงกับสภาพเศรษฐกิจ สังคม ศิลปวัฒนธรรมหรือสิ่งแวดล้อม โดยการมีส่วนร่วมของชุมชนหรือเครือข่ายภายในประเทศหรือต่างประเทศในการพัฒนางานวิจัย/นวัตกรรม ตามศักยภาพและอัตลักษณ์ของมหาวิทยาลัย มีการตีพิมพ์เผยแพร่ผลงานวิจัย/นวัตกรรมในระดับชาติและนานาชาติมีผลงานวิจัย/นวัตกรรมที่นำไปใช้ในการพัฒนาผู้เรียน ชุมชนนำผลงานวิจัย/นวัตกรรม ไปใช้ประโยชน์พัฒนาตนเองได้

ตัวบ่งชี้ จำนวน 4 ตัวบ่งชี้ คือ

- ตัวบ่งชี้ที่ 2.1 ระบบและกลไกงานวิจัย งานสร้างสรรค์ หรือนวัตกรรม
- ตัวบ่งชี้ที่ 2.2 เงินสนับสนุนงานวิจัยและงานสร้างสรรค์
- ตัวบ่งชี้ที่ 2.3 ผลงานทางวิชาการของอาจารย์ประจำและนักวิจัย
- ตัวบ่งชี้ที่ 2.4 งานวิจัย งานสร้างสรรค์ หรือนวัตกรรมที่นำไปใช้ประโยชน์ต่อชุมชน

ตัวบ่งชี้ที่ 2.1	ระบบและกลไกงานวิจัย งานสร้างสรรค์ หรือนวัตกรรม
ชนิดของตัวบ่งชี้	กระบวนการ

คำอธิบายตัวบ่งชี้

มหาวิทยาลัยต้องมีการบริหารจัดการงานวิจัยและงานสร้างสรรค์ที่มีคุณภาพ โดยมีแนวทางการดำเนินงานที่เป็นระบบและมีกลไกส่งเสริมสนับสนุนครบถ้วน เพื่อให้สามารถดำเนินการได้ตามแผนที่กำหนดไว้ทั้งการสนับสนุนด้านการจัดหาแหล่งทุนวิจัยและการจัดสรรทุนวิจัยจากงบประมาณของสถาบัน ให้กับบุคลากรส่งเสริมพัฒนาสมรรถนะแก่อาจารย์และนักวิจัย การสนับสนุนทรัพยากรที่จำเป็นซึ่งรวมถึงทรัพยากรบุคคล ทรัพยากรการเงิน เครื่องมืออุปกรณ์ที่เกี่ยวข้องต่างๆ ส่งเสริมให้เกิดเครือข่ายความร่วมมือด้านการวิจัยหรืองานสร้างสรรค์หรือนวัตกรรม นำผลงานวิจัยหรืองานสร้างสรรค์หรือนวัตกรรมไปใช้ประโยชน์ในการพัฒนาผู้เรียนหรือชุมชน จัดระบบสร้างขวัญและกำลังใจแก่นักวิจัยอย่างเหมาะสม ตลอดจนมีระบบและกลไกเพื่อช่วยในการคุ้มครองสิทธิของงานวิจัยหรืองานสร้างสรรค์ที่นำไปใช้ประโยชน์

เกณฑ์มาตรฐาน

1. มีระบบสารสนเทศเพื่อการบริหารงานวิจัยที่สามารถนำไปใช้ประโยชน์ในการบริหารงานวิจัยและงานสร้างสรรค์
2. สนับสนุนพันธกิจด้านการวิจัยหรืองานสร้างสรรค์อย่างน้อยในประเด็นต่อไปนี้
 - ห้องปฏิบัติการวิจัยหรืองานสร้างสรรค์หรือหน่วยวิจัยหรืองานสร้างสรรค์หรือศูนย์เครื่องมือหรือศูนย์ให้คำปรึกษาและสนับสนุนการวิจัย
 - ห้องสมุดหรือแหล่งค้นคว้าข้อมูลสนับสนุนการวิจัยหรืองานสร้างสรรค์
 - สิ่งอำนวยความสะดวกหรือการรักษาความปลอดภัยในการวิจัยหรืองานสร้างสรรค์ เช่น ระบบเทคโนโลยีสารสนเทศ ระบบรักษาความปลอดภัยในห้องปฏิบัติการวิจัย
 - กิจกรรมวิชาการที่ส่งเสริมงานวิจัยหรืองานสร้างสรรค์ เช่น การจัดประชุมวิชาการ การจัดแสดงผลงานสร้างสรรค์ การจัดให้มีศาสตราจารย์อาคันตุกะหรือศาสตราจารย์รับเชิญ (Visiting Professor)
3. จัดสรรงบประมาณเพื่อเป็นทุนวิจัยหรืองานสร้างสรรค์ และสนับสนุนการเผยแพร่ผลงานวิจัย หรืองานสร้างสรรค์ในการประชุมวิชาการ หรือการตีพิมพ์ในวารสารระดับชาติหรือนานาชาติ
4. มีการพัฒนาสมรรถนะอาจารย์และนักวิจัย มีการสร้างขวัญและกำลังใจตลอดจนยกย่องอาจารย์และนักวิจัยที่มีผลงานวิจัยและงานสร้างสรรค์ดีเด่น
5. มีการดำเนินงานกับเครือข่ายความร่วมมือด้านวิจัยหรืองานสร้างสรรค์หรือนวัตกรรมระหว่างสถาบันอุดมศึกษา องค์กรภาครัฐหรือเอกชน ทั้งในประเทศหรือต่างประเทศ
6. มีระบบและกลไกการนำผลงานวิจัยหรืองานสร้างสรรค์หรือนวัตกรรมไปใช้ประโยชน์ในการพัฒนาผู้เรียนหรือชุมชนและดำเนินการตามระบบที่กำหนด

7. มีระบบและกลไกการคุ้มครองสิทธิ์ของงานวิจัยหรืองานสร้างสรรค์ที่นำไปใช้ประโยชน์และดำเนินการตามระบบที่กำหนด

เกณฑ์การประเมิน

คะแนน 1	คะแนน 2	คะแนน 3	คะแนน 4	คะแนน 5
มีการดำเนินการ 1 ข้อ	มีการดำเนินการ 2 ข้อ	มีการดำเนินการ 3 – 4 ข้อ	มีการดำเนินการ 5 – 6 ข้อ	มีการดำเนินการ 7 ข้อ

หมายเหตุ

เกณฑ์มาตรฐานข้อที่ 7 แนวทางการรายงานต้องมีการดำเนินการอย่างน้อยเกินกึ่งหนึ่งของระบบที่มีในระบบใดระบบหนึ่ง เช่น ระบบการคุ้มครองสิทธิบัตร อนุสิทธิบัตร ฯลฯ

ตัวบ่งชี้ที่ 2.2 เงินสนับสนุนงานวิจัยและงานสร้างสรรค์
ชนิดของตัวบ่งชี้ ปัจจุบันนำเข้า

คำอธิบายตัวบ่งชี้

ปัจจัยสำคัญที่ส่งเสริมสนับสนุนให้เกิดการผลิตงานวิจัยหรืองานสร้างสรรค์ในมหาวิทยาลัย คือ เงินสนับสนุนงานวิจัยหรืองานสร้างสรรค์ ดังนั้น มหาวิทยาลัยจึงต้องจัดสรรเงินจากภายในสถาบันและที่ได้รับจากภายนอกมหาวิทยาลัยเพื่อสนับสนุนการทำวิจัยหรืองานสร้างสรรค์อย่างมีประสิทธิภาพตามสภาพแวดล้อมและจุดเน้นของสถาบัน

นอกจากนั้นเงินทุนวิจัยหรืองานสร้างสรรค์ที่สถาบันได้รับจากแหล่งทุนภายนอกมหาวิทยาลัยยังเป็นตัวบ่งชี้ที่สำคัญที่แสดงถึงศักยภาพด้านการวิจัยของสถาบัน โดยเฉพาะมหาวิทยาลัยที่อยู่ในกลุ่มที่เน้นการวิจัย

เกณฑ์การประเมิน

โดยการแปลงจำนวนเงินต่อจำนวนอาจารย์ประจำและนักวิจัยประจำเป็นคะแนนระหว่าง 0 – 5

เกณฑ์เฉพาะสถาบันกลุ่มมหาวิทยาลัยราชภัฏ จำแนกเป็น 3 กลุ่มสาขาวิชา

กลุ่มสาขาวิชาวิทยาศาสตร์และเทคโนโลยี

จำนวนเงินสนับสนุนงานวิจัยหรืองานสร้างสรรค์จากภายในและภายนอกสถาบันที่กำหนดให้เป็นคะแนนเต็ม 5 = 60,000 บาทขึ้นไปต่อคน

กลุ่มสาขาวิชาวิทยาศาสตร์สุขภาพ

จำนวนเงินสนับสนุนงานวิจัยหรืองานสร้างสรรค์จากภายในและภายนอกสถาบันที่กำหนดให้เป็นคะแนนเต็ม 5 = 50,000 บาทขึ้นไปต่อคน

กลุ่มสาขาวิชามนุษยศาสตร์และสังคมศาสตร์

จำนวนเงินสนับสนุนงานวิจัยหรืองานสร้างสรรค์จากภายในและภายนอกสถาบันที่กำหนดให้เป็นคะแนนเต็ม 5 = 25,000 บาทขึ้นไปต่อคน

สูตรการคำนวณ

- คำนวณจำนวนเงินสนับสนุนงานวิจัยหรืองานสร้างสรรค์จากภายในและภายนอกสถาบันต่อจำนวนอาจารย์ประจำและนักวิจัย

จำนวนเงินสนับสนุนงานวิจัยฯ =

$\frac{\text{จำนวนเงินสนับสนุนงานวิจัยฯ จากภายในและภายนอก}}{\text{จำนวนอาจารย์ประจำและนักวิจัยภายในสถาบันทั้งหมด}}$

2. แปลงจำนวนเงินที่คำนวณได้ในข้อ 1 เทียบกับคะแนนเต็ม 5

$$\text{คะแนนที่ได้} = \frac{\text{จำนวนเงินสนับสนุนงานวิจัยฯ จากภายในและภายนอก}}{\text{จำนวนเงินสนับสนุนงานวิจัยฯ ที่กำหนดให้เป็นคะแนนเต็ม 5}} \times 5$$

สรุปคะแนนที่ได้ในระดับสถาบัน

คะแนนที่ได้ในระดับสถาบัน = ค่าเฉลี่ยคะแนนที่ได้ของทุกกลุ่มสาขาวิชาในสถาบัน

หมายเหตุ

1. จำนวนอาจารย์และนักวิจัยที่นับตามปีการศึกษา และนับเฉพาะที่ปฏิบัติงานจริงไม่นับรวมผู้ลาศึกษาต่อ
2. ให้นับจำนวนเงินที่มีการลงนามในสัญญารับทุนในปีการศึกษาหรือปีงบประมาณหรือปีปฏิทินนั้นๆ ไม่ใช่จำนวนเงินที่เบิกจ่ายจริง กรณีที่งานวิจัยมีระยะเวลามากกว่า 1 ปี ให้เฉลี่ยงบประมาณตามจำนวนปีที่ได้รับการพิจารณาจากงบประมาณทั้งหมด
3. กรณีที่มีหลักฐานการแบ่งสัดส่วนเงินสนับสนุนงานวิจัย ซึ่งอาจเป็นหลักฐานจากแหล่งทุนหรือหลักฐานจากการตกลงร่วมกันของสถาบันที่ร่วมโครงการ ให้แบ่งสัดส่วนเงินตามหลักฐานที่ปรากฏ กรณีที่ไม่มีหลักฐาน ให้แบ่งเงินตามสัดส่วนผู้ร่วมวิจัยของแต่ละคณะ
4. การนับจำนวนเงินสนับสนุนโครงการวิจัย สามารถนับเงินโครงการวิจัยสถาบันที่ได้ลงนามในสัญญารับทุนโดยอาจารย์ประจำหรือนักวิจัย แต่ไม่สามารถนับเงินโครงการวิจัยสถาบันที่บุคลากรสายสนับสนุนที่ไม่ใช่นักวิจัยเป็นผู้ดำเนินการ

ตัวบ่งชี้ที่ 2.3 ผลงานทางวิชาการของอาจารย์ประจำและนักวิจัย
ชนิดของตัวบ่งชี้ ผลลัพธ์

คำอธิบายตัวบ่งชี้

ผลงานทางวิชาการเป็นข้อมูลที่สำคัญในการแสดงให้เห็นว่าอาจารย์ประจำและนักวิจัยได้สร้างสรรค์ขึ้น เพื่อแสดงให้เห็นถึงความก้าวหน้าทางวิชาการและการพัฒนาองค์ความรู้อย่างต่อเนื่อง เป็นผลงานที่มีคุณค่า สมควรส่งเสริมให้มีการเผยแพร่และนำไปใช้ประโยชน์ทั้งเชิงวิชาการและการแข่งขันของประเทศ ผลงานทาง วิชาการ อยู่ในรูปของบทความวิจัยหรือบทความทางวิชาการที่ตีพิมพ์ในรายงานสืบเนื่องจากการประชุมวิชาการ ระดับชาติหรือระดับนานาชาติ ตีพิมพ์ในวารสารวิชาการที่ปรากฏในฐานข้อมูล TCI หรือ Scopus หรือตาม ประกาศ ก.พ.อ. หรือระเบียบคณะกรรมการอุดมศึกษาว่าด้วยหลักเกณฑ์การพิจารณาวารสารทางวิชาการ สำหรับการเผยแพร่ผลงานทางวิชาการ พ.ศ. 2556 ผลงานได้รับการจดอนุสิทธิบัตรหรือสิทธิบัตร หรือเป็น ผลงานทางวิชาการรับใช้สังคมที่ผ่านการประเมินตำแหน่งทางวิชาการแล้ว ผลงานวิจัยที่หน่วยงานหรือองค์กร ระดับชาติว่าจ้างให้ดำเนินการ ตำราหรือหนังสือที่ใช้ในการขอผลงานทางวิชาการและผ่านการพิจารณาตาม เกณฑ์การขอตำแหน่งทางวิชาการแล้ว โดยมีวิธีการคิด ดังนี้

เกณฑ์การประเมิน

โดยการแปลงค่าร้อยละของผลรวมถ่วงน้ำหนักของผลงานทางวิชาการของอาจารย์ประจำและนักวิจัย เป็นคะแนนระหว่าง 0 – 5 เกณฑ์แบ่งกลุ่มตามสาขาวิชาดังนี้

กลุ่มสาขาวิชาวิทยาศาสตร์และเทคโนโลยี

ร้อยละของผลรวมถ่วงน้ำหนักของผลงานทางวิชาการของอาจารย์ประจำและนักวิจัยที่กำหนดให้เป็น คะแนนเต็ม 5 = ร้อยละ 30 ขึ้นไป

กลุ่มสาขาวิชาวิทยาศาสตร์สุขภาพ

ร้อยละของผลรวมถ่วงน้ำหนักของผลงานทางวิชาการของอาจารย์ประจำและนักวิจัยที่กำหนดให้เป็น คะแนนเต็ม 5 = ร้อยละ 30 ขึ้นไป

กลุ่มสาขาวิชามนุษยศาสตร์และสังคมศาสตร์

ร้อยละของผลรวมถ่วงน้ำหนักของผลงานทางวิชาการของอาจารย์ประจำและนักวิจัยที่กำหนดให้เป็น คะแนนเต็ม 5 = ร้อยละ 20 ขึ้นไป

สูตรการคำนวณ

1. คำนวณค่าร้อยละของผลรวมถ่วงน้ำหนักของผลงานทางวิชาการของอาจารย์ประจำและนักวิจัย

$$\frac{\text{ผลรวมถ่วงน้ำหนักของผลงานทางวิชาการของอาจารย์ประจำและนักวิจัย}}{\text{จำนวนอาจารย์ประจำและนักวิจัยภายในสถาบันทั้งหมด}} \times 100$$

2. แปลงค่าร้อยละที่คำนวณได้ในข้อ 1 เทียบกับคะแนนเต็ม 5

$$\text{คะแนนที่ได้} = \frac{\text{ร้อยละของผลรวมถ่วงน้ำหนักของผลงานทางวิชาการของอาจารย์ประจำและนักวิจัย}}{\text{ร้อยละของผลรวมถ่วงน้ำหนักของผลงานทางวิชาการของอาจารย์ประจำและนักวิจัยที่กำหนดให้เป็นคะแนนเต็ม 5}} \times 5$$

สรุปคะแนนที่ได้ในระดับสถาบัน

คะแนนที่ได้ในระดับสถาบัน = ค่าเฉลี่ยคะแนนที่ได้ของทุกกลุ่มสาขาวิชาในสถาบัน

กำหนดระดับคุณภาพผลงานทางวิชาการ ดังนี้

ค่าน้ำหนัก	ระดับคุณภาพ
0.20	- บทความวิจัยหรือบทความวิชาการฉบับสมบูรณ์ที่ตีพิมพ์ในรายงานสืบเนื่องจากการประชุมวิชาการระดับชาติ - มีการยื่นจดอนุสิทธิบัตร
0.40	- บทความวิจัยหรือบทความวิชาการฉบับสมบูรณ์ที่ตีพิมพ์ในรายงานสืบเนื่องจากการประชุมวิชาการระดับนานาชาติ - มีการยื่นจดสิทธิบัตร
0.60	- บทความวิจัยหรือบทความวิชาการฉบับสมบูรณ์ที่ตีพิมพ์ในรายงานสืบเนื่องจากการประชุมวิชาการระดับนานาชาติ ที่ได้ตีพิมพ์เผยแพร่ในฐานข้อมูลระดับนานาชาติตามประกาศ ก.พ.อ. - บทความวิจัยหรือบทความวิชาการฉบับสมบูรณ์ที่ตีพิมพ์ในวารสารทางวิชาการที่ปรากฏในฐานข้อมูล TCI กลุ่มที่ 2 - มีการจดแจ้งลิขสิทธิ์
0.80	- ผลงานที่ได้รับการจดอนุสิทธิบัตร - บทความวิจัยหรือบทความวิชาการที่ตีพิมพ์ในวารสารทางวิชาการระดับนานาชาติที่ไม่อยู่ในฐานข้อมูลตามประกาศ ก.พ.อ. หรือตีพิมพ์ในวารสารวิชาการที่ปรากฏในฐานข้อมูล TCI กลุ่มที่ 1
1.00	- บทความวิจัยหรือบทความวิชาการฉบับสมบูรณ์ที่ตีพิมพ์ในวารสารทางวิชาการระดับนานาชาติที่ปรากฏในฐานข้อมูลระดับนานาชาติตามประกาศ ก.พ.อ. หรือระเบียบคณะกรรมการการอุดมศึกษา ว่าด้วยหลักเกณฑ์การพิจารณาวารสารทางวิชาการสำหรับการเผยแพร่ผลงานทางวิชาการ พ.ศ. 2562 - ผลงานวิจัยที่หน่วยงานหรือองค์กรระดับชาติว่าจ้างให้ดำเนินการ - ผลงานค้นพบพันธุ์พืช พันธุ์สัตว์ ที่ค้นพบใหม่และได้รับการจดทะเบียน - ตำราหรือหนังสือหรืองานแปลที่ผ่านการพิจารณาตามหลักเกณฑ์การประเมินตำแหน่งทางวิชาการ แต่ไม่ได้นำมาขอรับการประเมินตำแหน่งทางวิชาการ - ผลงานที่ได้รับการจดสิทธิบัตร

ค่าน้ำหนัก	ระดับคุณภาพ
	- ผลงานทางวิชาการในลักษณะอื่นที่ได้รับการประเมินผ่านเกณฑ์การขอตำแหน่งทางวิชาการแล้ว ได้แก่ ผลงานวิชาการเพื่อพัฒนาอุตสาหกรรม ผลงานวิชาการเพื่อพัฒนาการเรียนการสอนและการเรียนรู้ ผลงานวิชาการเพื่อพัฒนานโยบายสาธารณะ ผลงานวิชาการรับใช้สังคม กรณีศึกษา ตำราหรือหนังสือหรืองานแปล ซอฟต์แวร์ พจนานุกรม สารานุกรม นามานุกรม และงานวิชาการในลักษณะเดียวกัน

หมายเหตุ

1. การส่งบทความเพื่อพิจารณาคัดเลือกให้นำเสนอในการประชุมวิชาการต้องส่งเป็นฉบับสมบูรณ์ (Full Paper) และเมื่อได้รับการตอบรับและตีพิมพ์แล้ว การตีพิมพ์ต้องตีพิมพ์เป็นฉบับสมบูรณ์ซึ่งสามารถอยู่ในรูปแบบเอกสาร หรือสื่ออิเล็กทรอนิกส์ได้

2. ผลงานทางวิชาการทั้งหมดจะต้องได้รับการเผยแพร่ตามประกาศ ก.พ.อ. เรื่อง หลักเกณฑ์และวิธีการพิจารณาแต่งตั้งบุคคลให้ดำรงตำแหน่งผู้ช่วยศาสตราจารย์ รองศาสตราจารย์ และศาสตราจารย์ พ.ศ. 2560 และที่แก้ไขเพิ่มเติม

กำหนดระดับคุณภาพผลงานสร้างสรรค์ด้านสุนทรียะ ศิลปะ หรือ ผลงานสร้างสรรค์ด้านวิทยาศาสตร์และเทคโนโลยี ดังนี้

ค่าน้ำหนัก	ระดับคุณภาพ
0.20	ผลงานสร้างสรรค์ที่มีการเผยแพร่สู่สาธารณะในลักษณะใดลักษณะหนึ่ง หรือผ่านสื่ออิเล็กทรอนิกส์ online
0.40	ผลงานสร้างสรรค์ที่ได้รับการเผยแพร่ในระดับสถาบัน
0.60	ผลงานสร้างสรรค์ที่ได้รับการเผยแพร่ในระดับชาติ
0.80	ผลงานสร้างสรรค์ที่ได้รับการเผยแพร่ในระดับความร่วมมือระหว่างประเทศ
1.00	ผลงานสร้างสรรค์ที่ได้รับการเผยแพร่ในระดับภูมิภาคอาเซียน/นานาชาติ

ผลงานสร้างสรรค์ทุกชิ้นต้องผ่านการพิจารณาจากคณะกรรมการที่มีองค์ประกอบไม่น้อยกว่า 3 คน โดยมีบุคคลภายนอกสถาบันร่วมพิจารณาด้วย

ตัวบ่งชี้ที่ 2.4 งานวิจัย งานสร้างสรรค์ หรือนวัตกรรมที่นำไปใช้ประโยชน์ต่อชุมชน
ชนิดของตัวบ่งชี้ ผลลัพธ์

คำอธิบายตัวบ่งชี้

การวิจัยเป็นพันธกิจหนึ่งที่สำคัญของมหาวิทยาลัย การดำเนินการตามพันธกิจอย่างมีประสิทธิภาพ และประสบความสำเร็จนั้น สามารถพิจารณาได้จากผลงานวิจัย งานสร้างสรรค์ และนวัตกรรมที่มีคุณภาพและมีประโยชน์สู่การนำไปใช้ จากการเปรียบเทียบจำนวนงานวิจัย หรืองานสร้างสรรค์ หรือนวัตกรรมของอาจารย์ประจำที่นำไปใช้ประโยชน์ในการแก้ไขปัญหาตามวัตถุประสงค์ที่ระบุไว้ในโครงการวิจัยและรายงานการวิจัย โดยได้รับการรับรองการใช้ประโยชน์จากหน่วยงานที่เกี่ยวข้อง

เกณฑ์การประเมิน

โดยการแปลงค่าคะแนนร้อยละของจำนวน (ชิ้น) งานวิจัย งานสร้างสรรค์ หรือนวัตกรรมที่นำไปใช้ประโยชน์ต่อชุมชนทั้งหมดในปีที่ประเมินที่กำหนดให้เป็นคะแนนเต็ม 5 = ร้อยละ 30

สูตรการคำนวณ

1. คำนวณค่าร้อยละของจำนวนชิ้นงานวิจัยหรืองานสร้างสรรค์หรือนวัตกรรมที่นำไปใช้ประโยชน์

$$\frac{\text{ผลรวมของงานวิจัยหรืองานสร้างสรรค์หรือนวัตกรรมที่นำไปใช้ประโยชน์ต่อชุมชน}}{\text{จำนวนงานวิจัย งานสร้างสรรค์ หรือนวัตกรรมทั้งหมดในปีที่ประเมิน}} \times 100$$

2. แปลงค่าร้อยละที่คำนวณได้ในข้อ 1 เทียบกับคะแนนเต็ม 5

$$\text{คะแนนที่ได้} = \frac{\text{ร้อยละของจำนวนชิ้นงานวิจัยหรืองานสร้างสรรค์หรือนวัตกรรมที่นำไปใช้ประโยชน์ต่อชุมชน}}{\text{ร้อยละของผลงานวิจัยหรืองานสร้างสรรค์หรือนวัตกรรมที่นำไปใช้ประโยชน์ของสถาบันที่กำหนดให้เป็นคะแนนเต็ม 5}} \times 5$$

หมายเหตุ

1. บุคคลที่สามารถรับรองการนำไปใช้ประโยชน์ได้ให้ใช้เกณฑ์เดียวกับตัวบ่งชี้ที่ 1.8

2. คำอธิบายของสูตรคำนวณ

ตัวตั้ง หมายถึง ผลรวมของงานวิจัย งานสร้างสรรค์ หรือนวัตกรรมที่นำไปใช้ประโยชน์ที่ใช้ประโยชน์ในปีที่

ประเมิน

ตัวหาร หมายถึง จำนวนงานวิจัย งานสร้างสรรค์ หรือนวัตกรรมทั้งหมดในปีที่ประเมิน (งานวิจัยที่ได้รับทุนสนับสนุนการวิจัยในปีที่ประเมินเท่านั้น โดยมีสัญญาการรับทุนสนับสนุนการวิจัย และห้ามนับซ้ำ)

องค์ประกอบที่ 3 การบริการวิชาการ

มหาวิทยาลัยให้บริการวิชาการที่เหมาะสม สอดคล้องกับบริบท ปัญหาและความต้องการของท้องถิ่น ชุมชน และสังคม ตามระดับความเชี่ยวชาญและอัตลักษณ์ของมหาวิทยาลัย สร้างเครือข่ายความร่วมมือทั้ง ภายในและภายนอกในการทำงาน รวมทั้งบูรณาการกับพันธกิจอื่นๆ ด้วยความโปร่งใส ชัดเจน และตรวจสอบได้ เพื่อให้ชุมชนนำไปใช้ประโยชน์ได้อย่างเป็นรูปธรรม เป็นผลกระทบเชิงบวก สร้างคุณค่า สามารถนำไปประยุกต์ใช้เพื่อพัฒนาผู้เรียน ครอบครัว ท้องถิ่น ชุมชน สังคม และประเทศชาติ ได้อย่างเข้มแข็งยั่งยืน

ตัวบ่งชี้ จำนวน 2 ตัวบ่งชี้ คือ

ตัวบ่งชี้ที่ 3.1 ระบบและกลไกการพัฒนาเสริมสร้างความสัมพันธ์กับชุมชน

ตัวบ่งชี้ที่ 3.2 ชุมชนเป้าหมายที่ได้รับการพัฒนาอย่างต่อเนื่องตามแผนเสริมสร้างความสัมพันธ์กับชุมชน

ตัวบ่งชี้ที่ 3.1 ระบบและกลไกการพัฒนาเสริมสร้างความสัมพันธ์กับชุมชน
ชนิดของตัวบ่งชี้ กระบวนการ

คำอธิบายตัวบ่งชี้

การพัฒนาเสริมสร้างความสัมพันธ์กับชุมชนเป็นการบริการวิชาการเพื่อสร้างความสัมพันธ์กับชุมชน ในการยกระดับคุณภาพชีวิตของชุมชนท้องถิ่นตามยุทธศาสตร์มหาวิทยาลัยราชภัฏเพื่อการพัฒนาท้องถิ่น ได้แก่ ด้านเศรษฐกิจ ด้านสังคม ด้านสิ่งแวดล้อม ด้านการศึกษา รวมถึงด้านอื่นๆ ที่เกี่ยวข้อง

เกณฑ์มาตรฐาน

1. ทุกคณะมีส่วนร่วมร่วมกับมหาวิทยาลัยและชุมชนในการกำหนดพื้นที่เป้าหมายในการพัฒนาท้องถิ่น ที่สอดคล้องกับบริบท ปัญหา และความต้องการของท้องถิ่น ชุมชน หรือสังคม ตามจุดเน้น จุดเด่นของ มหาวิทยาลัยตามศาสตร์พระราชา หรือตามแนวพระราชดำริ
2. มีการดำเนินงานตามวงจรคุณภาพ PDCA โดยร่วมมือกับหน่วยงานภายในหรือภายนอก มหาวิทยาลัย
3. ชุมชนหรือองค์กรมีผู้นำหรือสมาชิกที่มีการเรียนรู้และดำเนินกิจกรรมอย่างต่อเนื่อง
4. ชุมชนหรือองค์กรสร้างกลไกที่มีการพัฒนาตนเองและท้องถิ่นอย่างต่อเนื่องหรือยั่งยืน
5. มีผลกระทบที่เกิดประโยชน์สร้างคุณค่าต่อสังคม หรือชุมชน/องค์กรอย่างเข้มแข็ง
6. เกิดชุมชนต้นแบบด้านการพึ่งพาตนเองอย่างยั่งยืน ที่มีคณะและมหาวิทยาลัย เป็นผู้รับผิดชอบ ร่วมในการพัฒนาอย่างน้อย 1 ชุมชน

เกณฑ์การประเมิน

คะแนน 1	คะแนน 2	คะแนน 3	คะแนน 4	คะแนน 5
มีการดำเนินการ 1 ข้อ	มีการดำเนินการ 2 ข้อ	มีการดำเนินการ 3 ข้อ	มีการดำเนินการ 4 ข้อ	มีการดำเนินการ 5 – 6 ข้อ

หมายเหตุ

1. ต่อเนื่อง หมายถึง การดำเนินงานตั้งแต่ 3 ปีขึ้นไป
2. ยั่งยืน หมายถึง การดำเนินงานตั้งแต่ 5 ปีขึ้นไป
3. เข้มแข็ง หมายถึง สามารถพึ่งตนเองได้

ตัวบ่งชี้ที่ 3.2 ชุมชนเป้าหมายที่ได้รับการพัฒนาอย่างต่อเนื่องตามแผนเสริมสร้างความสัมพันธ์
กับชุมชน
ชนิดของตัวบ่งชี้ ผลลัพธ์

คำอธิบายตัวบ่งชี้

มหาวิทยาลัยได้มีการกำหนดพื้นที่รับผิดชอบในการพัฒนา และมีการกำหนดชุมชนเป้าหมาย การพัฒนาไว้ในแผนยุทธศาสตร์มหาวิทยาลัยราชภัฏ การจัดทำแผนเสริมสร้างความสัมพันธ์กับชุมชนจึงต้อง ศึกษาความต้องการของชุมชนเป้าหมายและมีการพัฒนาอย่างต่อเนื่องให้บรรลุตามแผน

เกณฑ์การประเมิน

โดยการแปลงค่าร้อยละจำนวนชุมชนเป้าหมายที่ได้รับการพัฒนาอย่างต่อเนื่องตามแผนเสริมสร้างความสัมพันธ์กับชุมชนที่กำหนดให้เป็นคะแนนเต็ม 5 = ร้อยละ 20

สูตรการคำนวณ

1. คำนวณค่าร้อยละของชุมชนเป้าหมายที่ได้รับการพัฒนาอย่างต่อเนื่องตามแผนเสริมสร้างความสัมพันธ์กับชุมชน

$$\frac{\text{จำนวนชุมชนเป้าหมายที่ได้รับการพัฒนาอย่างต่อเนื่องตามแผนเสริมสร้างความสัมพันธ์กับชุมชน}}{\text{จำนวนชุมชนเป้าหมายทั้งหมด}} \times 100$$

2. แปลงค่าร้อยละที่คำนวณได้ในข้อ 1 เทียบกับคะแนนเต็ม 5

$$\text{คะแนนที่ได้} = \frac{\text{ร้อยละของชุมชนเป้าหมายที่ได้รับการพัฒนาอย่างต่อเนื่องตามแผนเสริมสร้างความสัมพันธ์กับชุมชน}}{\text{ร้อยละจำนวนชุมชนเป้าหมายที่ได้รับการพัฒนาอย่างต่อเนื่องตามแผนเสริมสร้างความสัมพันธ์กับชุมชนที่กำหนดให้เป็นคะแนนเต็ม 5}} \times 5$$

หมายเหตุ

1. ต่อเนื่อง หมายถึง การดำเนินงานตั้งแต่ 3 ปีขึ้นไป
2. กรณีมหาวิทยาลัยพัฒนาชุมชนเดิมต่อเนื่องมากกว่า 3 ปี จะต้องมีการเปลี่ยนแปลงประเด็นการพัฒนา

องค์ประกอบที่ 4 ด้านศิลปวัฒนธรรม และความเป็นไทย

การทำนุบำรุงศิลปะและวัฒนธรรมถือเป็นพันธกิจสำคัญประการหนึ่งของมหาวิทยาลัย ดังนั้นมหาวิทยาลัยจึงต้องมีระบบกลไกการดำเนินงานด้านนี้ให้เป็นไปอย่างมีประสิทธิภาพและคุณภาพ โดยมีจุดเน้นเฉพาะที่แตกต่างตามศักยภาพและอัตลักษณ์ของมหาวิทยาลัย มีการดำเนินงานด้านศิลปวัฒนธรรมและความเป็นไทย โดยมีการบูรณาการกับการเรียนการสอน หรือการวิจัย หรือการบริการวิชาการ ซึ่งนำไปสู่การสืบสานการสร้างความรู้ ความเข้าใจในศิลปวัฒนธรรม การปรับและประยุกต์ใช้ศิลปวัฒนธรรมทั้งของไทยและต่างประเทศ ก่อให้เกิดผลลัพธ์ของการจัดการด้านศิลปวัฒนธรรม ทำให้เกิดความภาคภูมิใจในความเป็นไทยหรือสร้างโอกาส และมูลค่าเพิ่มให้กับผู้เรียน ครอบครัว ท้องถิ่น ชุมชน สังคม และประเทศชาติ

ตัวบ่งชี้ จำนวน 2 ตัวบ่งชี้ คือ

- ตัวบ่งชี้ที่ 4.1 ระบบและกลไกด้านศิลปวัฒนธรรม และความเป็นไทย
- ตัวบ่งชี้ที่ 4.2 ผลลัพธ์ด้านศิลปะและวัฒนธรรมไทย

ตัวบ่งชี้ที่ 4.1 ระบบและกลไกด้านศิลปวัฒนธรรมและความเป็นไทย
 ชนิดของตัวบ่งชี้ กระบวนการ

คำอธิบายตัวบ่งชี้

สถาบันอุดมศึกษามีนโยบาย แผนงาน โครงสร้าง และการบริหารจัดการด้านการทำนุบำรุง ศิลปวัฒนธรรมและความเป็นไทย ทั้งการอนุรักษ์ สืบสาน พัฒนา เผยแพร่ ถ่ายทอดวัฒนธรรมไทย ภูมิปัญญา ท้องถิ่นตามจุดเน้นของสถาบัน เพื่อให้เกิดความภาคภูมิใจในความเป็นไทย หรือการสร้างโอกาสและมูลค่าเพิ่ม ให้กับผู้เรียน ชุมชน สังคม และประเทศชาติอย่างยั่งยืน

เกณฑ์มาตรฐาน

- กำหนดนโยบายและทิศทางการส่งเสริมศิลปวัฒนธรรมและความเป็นไทยเพื่อการพัฒนาต่อยอด และสร้างคุณค่า ตามจุดเน้นของสถาบัน
- จัดทำแผนด้านศิลปวัฒนธรรมและความเป็นไทย และกำหนดตัวบ่งชี้วัดความสำเร็จตาม วัตถุประสงค์ของแผน รวมทั้งจัดสรรงบประมาณเพื่อให้สามารถดำเนินการได้ตามแผน
- มีการบูรณาการงานด้านศิลปวัฒนธรรม กับการเรียนการสอน หรือการวิจัย หรือการบริการ วิชาการ ซึ่งนำไปสู่การสืบสานการสร้างความรู้ ความเข้าใจในศิลปวัฒนธรรม การปรับและประยุกต์ใช้ ศิลปวัฒนธรรม
- กำกับติดตามให้มีการดำเนินงาน และประเมินความสำเร็จตามตัวบ่งชี้ ของแผน ด้านศิลปวัฒนธรรมและความเป็นไทย และรายงานต่อผู้บริหารสถาบัน
- นำผลการประเมินไปปรับปรุงแผนหรือกิจกรรมด้านศิลปวัฒนธรรมและความเป็นไทย
- มีผลงานการสร้างแหล่งเรียนรู้ หรือชุมชนต้นแบบ หรือองค์ความรู้ หรือนวัตกรรม ด้านศิลปวัฒนธรรมและความเป็นไทยให้สอดคล้องกับสังคมสมัยใหม่
- กำหนดหรือสร้างมาตรฐานด้านศิลปวัฒนธรรมและความเป็นไทยซึ่งเป็นที่ยอมรับในระดับชาติ

เกณฑ์การประเมิน

คะแนน 1	คะแนน 2	คะแนน 3	คะแนน 4	คะแนน 5
มีการดำเนินการ 1 ข้อ	มีการดำเนินการ 2 ข้อ	มีการดำเนินการ 3 - 4 ข้อ	มีการดำเนินการ 5 ข้อ	มีการดำเนินการ 6 - 7 ข้อ

ตัวบ่งชี้ที่ 4.2 ผลลัพธ์ด้านศิลปะและวัฒนธรรมไทย
ชนิดของตัวบ่งชี้ ผลลัพธ์

คำอธิบายตัวบ่งชี้

ผลลัพธ์ของการจัดการด้านศิลปวัฒนธรรมทำให้เกิดความภาคภูมิใจในความเป็นไทยหรือสร้างโอกาสและมูลค่าเพิ่มให้กับชุมชน สังคม และประเทศชาติ

เกณฑ์มาตรฐาน

จำนวนองค์ความรู้ด้านศิลปวัฒนธรรมที่ทำให้เกิดความภาคภูมิใจในความเป็นไทย หรือสร้างโอกาสและมูลค่าเพิ่ม หรือนำไปใช้ประโยชน์ให้กับผู้เรียน ครอบครัว ท้องถิ่น ชุมชน สังคม และประเทศชาติ มีการจัดทำฐานข้อมูลทางด้านศิลปวัฒนธรรมที่กำหนดให้เป็นคะแนนเต็ม 5 เท่ากับ 6 เรื่อง

เกณฑ์การประเมิน

มีการจัดการด้านศิลปวัฒนธรรมทำให้เกิดความภาคภูมิใจในความเป็นไทยหรือสร้างโอกาสและมูลค่าเพิ่มให้กับผู้เรียน ครอบครัว ท้องถิ่น ชุมชน สังคม และประเทศชาติ

คะแนน 1	คะแนน 2	คะแนน 3	คะแนน 4	คะแนน 5
จำนวนองค์ความรู้ 2 เรื่อง	จำนวนองค์ความรู้ 3 เรื่อง	จำนวนองค์ความรู้ 4 เรื่อง	จำนวนองค์ความรู้ 5 เรื่อง	จำนวนองค์ความรู้ 6 เรื่อง

หมายเหตุ

ต้องมีเอกสารทางวิชาการที่แสดงถึงการได้มา การค้นคว้าประวัติของภูมิปัญญาท้องถิ่นนั้นอย่างเป็นระบบ

- เอกสารด้านศิลปะและวัฒนธรรม
- งานสร้างสรรค์ด้านศิลปะและวัฒนธรรม

องค์ประกอบที่ 5 การบริหารจัดการ

มหาวิทยาลัยต้องให้ความสำคัญกับการบริหารจัดการ โดยมีสภามหาวิทยาลัยทำหน้าที่ในการกำกับดูแลการทำงานของสถาบันให้มีประสิทธิภาพ สถาบันจะต้องบริหารจัดการด้านต่างๆ ให้มีคุณภาพ เช่น ทรัพยากรบุคคล ระบบฐานข้อมูล การบริหารความเสี่ยง การบริหารการเปลี่ยนแปลง การบริหารทรัพยากรทั้งหมด ฯลฯ เพื่อสัมฤทธิ์ผลตามเป้าหมายที่กำหนดไว้ โดยใช้หลักธรรมาภิบาล (Good Governance)

ตัวบ่งชี้ จำนวน 4 ตัวบ่งชี้ คือ

- ตัวบ่งชี้ที่ 5.1 การจัดการเรียนรู้แบบบูรณาการกับการทำงาน
- ตัวบ่งชี้ที่ 5.2 การบริหารของสถาบันเพื่อการกำกับติดตามผลลัพธ์ตามพันธกิจ กลุ่มสถาบัน และเอกลักษณ์ของสถาบัน
- ตัวบ่งชี้ที่ 5.3 ผลการบริหารงานของคณะ
- ตัวบ่งชี้ที่ 5.4 ระบบกำกับการประกันคุณภาพหลักสูตรและคณะ

ตัวบ่งชี้ที่ 5.1 การจัดการเรียนรู้แบบบูรณาการกับการทำงาน
ชนิดของตัวบ่งชี้ กระบวนการ

คำอธิบายตัวบ่งชี้

มหาวิทยาลัยมีหลักสูตรและการจัดการเรียนรู้ที่เน้นการพัฒนาผู้เรียนแบบบูรณาการกับการทำงาน เพื่อให้มีคุณลักษณะอันพึงประสงค์ ตอบสนองยุทธศาสตร์ชาติและความต้องการที่หลากหลายของประเทศ ทั้งในด้านเศรษฐกิจ สังคม และสิ่งแวดล้อม โดยมีส่วนร่วมของชุมชน สังคม สถานประกอบการ ทั้งภาครัฐ และภาคเอกชน

เกณฑ์มาตรฐาน

1. มีระบบและกลไกส่งเสริมให้หลักสูตรจัดทำแผนจัดการเรียนรู้แบบบูรณาการกับการทำงาน
2. มีการกำกับ ติดตามให้ทุกคณะดำเนินการเป็นไปตามแผนที่กำหนด
3. มีการกำกับ ติดตามให้ทุกคณะประเมินความสำเร็จตามวัตถุประสงค์ของแผนที่กำหนด
4. มีการนำผลไปปรับปรุงระบบและกลไกตามข้อ 1
5. มีแนวปฏิบัติที่ดีเกี่ยวกับระบบและกลไกตามข้อ 1

เกณฑ์การประเมิน

คะแนน 1	คะแนน 2	คะแนน 3	คะแนน 4	คะแนน 5
มีการดำเนินการ 1 ข้อ	มีการดำเนินการ 2 ข้อ	มีการดำเนินการ 3 ข้อ	มีการดำเนินการ 4 ข้อ	มีการดำเนินการ 5 ข้อ

หมายเหตุ

เกณฑ์มาตรฐานข้อที่ 1 หมายถึง แผนการจัดการเรียนรู้แบบบูรณาการกับการทำงาน หลักสูตรจะต้องอธิบายถึง ผลการดำเนินงานที่ดำเนินการในสถานประกอบการ

เกณฑ์มาตรฐานข้อที่ 4 หมายถึง การปรับปรุงแผนตามเกณฑ์มาตรฐานข้อที่ 1

ตัวบ่งชี้ที่ 5.2 การบริหารของสถาบันเพื่อกำกับติดตามผลลัพธ์ตามพันธกิจ กลุ่มสถาบัน และเอกลักษณ์ของสถาบัน

ชนิดของตัวบ่งชี้ กระบวนการ

คำอธิบายตัวบ่งชี้

มหาวิทยาลัยมีพันธกิจหลัก คือ การเรียนการสอน การวิจัย การบริการทางวิชาการแก่สังคม และการทำนุบำรุงศิลปะและวัฒนธรรม ในการดำเนินงานตามพันธกิจหลัก มหาวิทยาลัยจำเป็นต้องมีการจัดทำแผนเพื่อกำหนดทิศทางการพัฒนาและการดำเนินงานให้สอดคล้องกับเป้าหมาย ตลอดจนมีการบริหารทั้งด้านบุคลากร การเงิน ความเสี่ยงและการประกันคุณภาพการศึกษา เพื่อสนับสนุนการดำเนินงานตามพันธกิจหลักให้บรรลุตามเป้าหมายที่กำหนดไว้ เป็นไปตามหลักธรรมาภิบาล คำนึงถึงความหลากหลายและความเป็นอิสระทางวิชาการ มีประสิทธิภาพและประสิทธิผล ยืดหยุ่น คล่องตัว โปร่งใส และตรวจสอบได้

เกณฑ์มาตรฐาน

1. พัฒนาแผนกลยุทธ์จากผลการวิเคราะห์ SWOT โดยเชื่อมโยงกับวิสัยทัศน์ของสถาบัน สอดคล้องกับวิสัยทัศน์ของสถาบัน รวมทั้งสอดคล้องกับกลุ่มสถาบันและเอกลักษณ์ของสถาบันพัฒนาไปสู่แผนกลยุทธ์ทางการเงิน แผนปฏิบัติการประจำปีตามกรอบเวลา เพื่อให้บรรลุผลตามตัวชี้วัด เป้าหมายของแผนกลยุทธ์ และเสนอผู้บริหารระดับสถาบันเพื่อพิจารณาเห็นชอบ/อนุมัติ
2. การกำกับติดตามส่งเสริมสนับสนุนให้ทุกคณะดำเนินการวิเคราะห์ข้อมูลทางการเงินที่ประกอบไปด้วยต้นทุนต่อหน่วยในแต่ละหลักสูตร สัดส่วนค่าใช้จ่ายเพื่อพัฒนานักศึกษา อาจารย์ บุคลากร การจัดการเรียนการสอนอย่างต่อเนื่อง เพื่อวิเคราะห์ความคุ้มค่าของการบริหารหลักสูตร ประสิทธิภาพ ประสิทธิผลในการผลิตบัณฑิต และโอกาสในการแข่งขัน
3. ดำเนินงานตามแผนบริหารความเสี่ยง ที่เป็นผลจากการวิเคราะห์และระบุปัจจัยเสี่ยงที่เกิดจากปัจจัยภายนอก หรือปัจจัยที่ไม่สามารถควบคุมได้ที่ส่งผลต่อการดำเนินงานตามพันธกิจของสถาบันและให้ระดับความเสี่ยงลดลงจากเดิม อย่างน้อย 1 เรื่อง
4. บริหารงานด้วยหลักธรรมาภิบาลอย่างครบถ้วนทั้ง 10 ประการ โดยอธิบายผลการดำเนินงานอย่างชัดเจน (ให้แสดงผลการดำเนินงานในปีที่ประเมิน)
5. การกำกับติดตามส่งเสริมสนับสนุนให้ทุกหน่วยงานในสถาบันมีการดำเนินการจัดการความรู้ตามระบบ
6. การกำกับติดตามผลการดำเนินงานตามแผนการบริหารและแผนพัฒนาบุคลากรสายวิชาการและสายสนับสนุนวิชาการ
7. การกำกับติดตามส่งเสริมสนับสนุนให้ทุกหน่วยงานในสถาบันมีการดำเนินงานด้านการประกันคุณภาพภายในตามระบบและกลไกที่สถาบันกำหนด ประกอบด้วย การควบคุมคุณภาพ การตรวจสอบคุณภาพ และการประเมินคุณภาพ

เกณฑ์การประเมิน

คะแนน 1	คะแนน 2	คะแนน 3	คะแนน 4	คะแนน 5
มีการดำเนินการ 1 ข้อ	มีการดำเนินการ 2 ข้อ	มีการดำเนินการ 3 - 4 ข้อ	มีการดำเนินการ 5 - 6 ข้อ	มีการดำเนินการ 7 ข้อ

ตัวบ่งชี้ที่ 5.3 ผลการบริหารงานของคณะ
 ชนิดของตัวบ่งชี้ ผลลัพธ์

คำอธิบายตัวบ่งชี้

ผลการดำเนินงานของคณะจะสามารถสะท้อนได้ว่าในแต่ละสถาบันได้มีการกำกับ ติดตามและสนับสนุนการจัดการเรียนการสอนในแต่ละหลักสูตรของแต่ละคณะให้เป็นไปตามเกณฑ์มาตรฐานหลักสูตรเกณฑ์มาตรฐานที่เกี่ยวข้องและกรอบมาตรฐานคุณวุฒิระดับอุดมศึกษาแห่งชาติ รวมทั้งมีผลการดำเนินงานในแต่ละพันธกิจ การบริหารจัดการอยู่ในระดับใด

เกณฑ์การประเมิน

คะแนนเฉลี่ยของผลการประเมินระดับคณะของทุกคณะ

คะแนนที่ได้ =

$$\frac{\text{คะแนนเฉลี่ยของผลการประเมินระดับคณะของทุกคณะ}}{\text{จำนวนคณะทั้งหมดในสถาบัน}}$$

หมายเหตุ

คณะที่ได้ดำเนินการตามระบบคุณภาพพระบออื่น ๆ ที่ คณะกรรมการประกันคุณภาพการศึกษาภายในระดับอุดมศึกษา เห็นชอบ และมีการประเมินตามระบบดังกล่าว ไม่ต้องนำคะแนนผลการประเมินของคณะนั้นมาคำนวณในตัวบ่งชี้นี้ แต่ต้องรายงานผลในตัวบ่งชี้นี้ให้ครบถ้วน

ตัวบ่งชี้ที่ 5.4 ระบบกำกับการณ์ประกันคุณภาพหลักสูตรและคณะ
ชนิดของตัวบ่งชี้ กระบวนการ

คำอธิบายตัวบ่งชี้

มหาวิทยาลัยมีหน้าที่ในการกำกับการดำเนินการประกันคุณภาพการศึกษาระดับหลักสูตร ระดับคณะ และหน่วยงานในสถาบัน โดยมีการดำเนินการตั้งแต่การควบคุมคุณภาพ การติดตามตรวจสอบคุณภาพและการพัฒนาคุณภาพ การพัฒนาตัวบ่งชี้และเกณฑ์การประเมินจะมุ่งไปที่ระบบการประกันคุณภาพการศึกษามากกว่าการประเมินคุณภาพเพื่อให้สามารถส่งเสริม สนับสนุน กำกับติดตามการดำเนินงานให้เป็นไปตามที่กำหนด สะท้อนการจัดการศึกษาอย่างมีประสิทธิภาพ

เกณฑ์มาตรฐาน

1. มีระบบและกลไกในการกำกับติดตามการดำเนินการประกันคุณภาพหลักสูตรและคณะให้เป็นไปตามองค์ประกอบการประกันคุณภาพหลักสูตรและคณะ
2. มีคณะกรรมการกำกับติดตามการดำเนินงานให้เป็นไปตามระบบที่กำหนดในข้อ 1 และรายงานผลการติดตามให้กรรมการระดับสถาบันเพื่อพิจารณา
3. มีการจัดสรรทรัพยากรเพื่อสนับสนุนการดำเนินงานของหลักสูตรและคณะ ให้เกิดผลตามองค์ประกอบการประกันคุณภาพหลักสูตรและคณะ
4. นำผลการประเมินคุณภาพหลักสูตรและคณะที่ผ่านการพิจารณาของกรรมการระดับสถาบันเสนอสภามหาวิทยาลัยเพื่อพิจารณา
5. นำผลการประเมินและข้อเสนอแนะจากสภามหาวิทยาลัยมาปรับปรุงหลักสูตรและการดำเนินงานของคณะให้มีคุณภาพดีขึ้นอย่างต่อเนื่อง
6. มีผลการประเมินคุณภาพทุกหลักสูตรผ่านองค์ประกอบที่ 1 การกำกับมาตรฐาน

เกณฑ์การประเมิน

คะแนน 1	คะแนน 2	คะแนน 3	คะแนน 4	คะแนน 5
มีการดำเนินการ 1 ข้อ	มีการดำเนินการ 2 ข้อ	มีการดำเนินการ 3 – 4 ข้อ	มีการดำเนินการ 5 ข้อ	มีการดำเนินการ 6 ข้อ

หมายเหตุ

คุณภาพหลักสูตรและการดำเนินงานของคณะดีขึ้นอย่างต่อเนื่อง ให้พิจารณาตามเกณฑ์ทั้ง 2 ประเด็นดังนี้

1. ผลรวมของคะแนนเฉลี่ยทุกหลักสูตรและการดำเนินงานของคณะต้องดีขึ้นอย่างต่อเนื่อง โดยไม่พิจารณาจากเส้นแนวโน้ม (Trendline) (ใช้ข้อมูล 3 ปีย้อนหลัง)

2. ผลการประเมินคุณภาพฯ ของแต่ละหลักสูตรและการดำเนินงานของคณะต้องดีขึ้นอย่างต่อเนื่องไม่น้อยกว่า ร้อยละ 50 ของหลักสูตร/คณะทั้งหมด โดยไม่พิจารณาเส้นแนวโน้ม (Trendline) (ใช้ข้อมูล 3 ปีย้อนหลัง)

** กรณีที่หลักสูตรไม่ผ่านเกณฑ์ตัวบ่งชี้ที่ 1.1 การกำกับมาตรฐาน จะไม่พิจารณาผ่านเกณฑ์ข้อที่ 5

เกณฑ์ประกันคุณภาพสำหรับหน่วยงานด้านการบริหาร ได้แก่ หน่วยงานสนับสนุนวิชาการ คณะหรือหน่วยงานเทียบเท่าสถาบัน ได้มีการกำหนดเกณฑ์การประเมินแบบอิงหลักการ ให้หน่วยงานด้านการบริหารได้เลือกใช้ตามความเหมาะสม โดยพิจารณาใช้เกณฑ์คุณภาพการศึกษาเพื่อการดำเนินการที่เป็นเลิศ (EdPEX) ฉบับปี 2563 – 2566

เกณฑ์คุณภาพการศึกษาเพื่อการดำเนินการที่เป็นเลิศ มุมมองเชิงระบบ จะประกอบด้วยเกณฑ์ 7 หมวด ได้แก่ หมวดที่ 1 การนำองค์กร หมวดที่ 2 กลยุทธ์ หมวดที่ 3 ลูกค้า หมวดที่ 4 การวัด การวิเคราะห์ และการจัดการความรู้ หมวดที่ 5 บุคลากร หมวดที่ 6 ระบบปฏิบัติการ และหมวดที่ 7 ผลลัพธ์ หน่วยงานที่ใช้เกณฑ์นี้ สามารถศึกษาเพิ่มเติมได้จากหนังสือเกณฑ์คุณภาพการศึกษาเพื่อการดำเนินการที่เป็นเลิศ ฉบับปี 2563 – 2566 (พิมพ์ครั้งที่ 1)

เริ่มต้นด้วยโครงสร้างองค์กร

โครงสร้างองค์กรเป็นจุดเริ่มต้นที่เหมาะสมที่สุดในการประเมินตนเอง และเพื่อเขียนรายงาน หากต้องการขอรับการตรวจประเมินจากภายนอก โครงสร้างองค์กรมีความสำคัญเป็นอย่างยิ่งด้วยเหตุผลดังต่อไปนี้

- สถาบันสามารถใช้ประเมินตนเองในเบื้องต้น หากสามารถระบุได้ว่ามีประเด็นใดที่ไม่มีสารสนเทศ มีน้อยหรือขัดแย้งกัน จะสามารถใช้ประเด็นเหล่านั้นมาวางแผน เพื่อให้เกิดการปฏิบัติ
- โครงสร้างองค์กรทำให้เข้าใจบริบทของสถาบัน วิธีที่ใช้ปฏิบัติการ และทำให้สถาบัน สามารถระบุลักษณะเฉพาะของตน เพื่อใช้ตอบคำถามของเกณฑ์ในหมวด 1 – 7 การตอบคำถามทั้งหมดในเกณฑ์ ควรสัมพันธ์กับบริบทของสถาบันที่อธิบายไว้ในโครงสร้างองค์กร
- โครงสร้างองค์กรช่วยให้สถาบันสามารถระบุสารสนเทศสำคัญที่อาจขาดหายไป และช่วยให้สถาบัน มุ่งเน้นไปที่ข้อกำหนดและผลลัพธ์การดำเนินการที่สำคัญ

บทนำ : โครงสร้างองค์กร

โครงสร้างองค์กร คือ ภาพรวมของสถาบัน และสภาวะแวดล้อมเชิงกลยุทธ์

P.1 ลักษณะองค์กร (Organizational Description) : คุณลักษณะสำคัญขององค์กรคืออะไร

ก. สภาพแวดล้อมขององค์กร (Organizational Environment)

(1) การจัดการศึกษา วิจัย และบริการทางการศึกษาอื่นๆ ที่สำคัญตามพันธกิจ (Educational Program and Service and Service Offerings)

สถาบันมีการจัดการศึกษา วิจัย บริการ และตอบสนองต่อพันธกิจอื่นๆ ที่สำคัญตามพันธกิจจะอะไรบ้าง (ดูคำอธิบายในหมายเหตุ) ความสำคัญเชิงเปรียบเทียบของแต่ละหลักสูตร วิจัย และบริการฯ ที่มีต่อความสำเร็จของสถาบันคืออะไร สถาบันใช้วิธีการอย่างไร ในการจัดการศึกษา วิจัย บริการ และตอบสนองพันธกิจอื่นๆ

(2) พันธกิจ วิสัยทัศน์ ค่านิยม และวัฒนธรรม (Mission, Vision, Values, and Culture)

พันธกิจ วิสัยทัศน์ ค่านิยม ของสถาบันคืออะไร นอกเหนือจากค่านิยมแล้ว คุณลักษณะของวัฒนธรรมองค์กรคืออะไร (ถ้ามี) สมรรถนะหลักของสถาบัน (Core Competencies) คืออะไร และมีความเกี่ยวข้องอย่างไรกับพันธกิจของสถาบัน

(3) ลักษณะโดยรวมของบุคลากร (Workforce Profile)

ลักษณะโดยรวมของบุคลากรเป็นอย่างไร มีการเปลี่ยนแปลงอะไรใหม่ๆ ที่เกิดขึ้นด้านองค์ประกอบของบุคลากรหรือที่เกี่ยวกับความจำเป็นของสถาบันในเรื่องนี้

- กลุ่มและประเภทของบุคลากรหรือคณาจารย์/พนักงานเป็นอย่างไร
- ข้อกำหนดด้านวุฒิทางการศึกษาของคณาจารย์/พนักงานในแต่ละกลุ่มแต่ละประเภท มีอะไรบ้าง
- อะไรคือปัจจัยขับเคลื่อนที่สำคัญที่ทำให้บุคลากรผูกพันและเข้ามามีส่วนร่วมอย่างจริงจังเพื่อให้สถาบันบรรลุพันธกิจและวิสัยทัศน์
- กลุ่มที่จัดตั้งขึ้นเพื่อเจรจาสิทธิประโยชน์กับสถาบัน (เช่น สภานักงาน/สภาคณาจารย์/สภาลูกจ้าง) มีอะไรบ้าง (ถ้ามี)
- ข้อกำหนดพิเศษด้านสุขภาพและความปลอดภัยที่สำคัญของสถาบันมีอะไรบ้าง (ถ้ามี)

(4) สินทรัพย์ (Assets)

สถาบันมีอาคารสถานที่ อุปกรณ์ เทคโนโลยี และทรัพย์สินทางปัญญาที่สำคัญกับการบรรลุวิสัยทัศน์และพันธกิจจะอะไรบ้าง

(5) สภาวะแวดล้อมด้านกฎระเบียบข้อบังคับ (Regulatory Environment)

สถาบันดำเนินการภายใต้กฎระเบียบข้อบังคับที่สำคัญอะไรบ้างในด้านต่อไปนี้

- 1) อาชีวอนามัยและความปลอดภัย
- 2) การรับรองมาตรฐาน/วิทยฐานะ (Accreditation) การรับรองคุณสมบัติหรือการขึ้นทะเบียน (Certification)
- 3) มาตรฐานการศึกษา
- 4) กฎระเบียบ ข้อบังคับด้านสิ่งแวดล้อม การเงิน และด้านการจัดการศึกษา วิจัยและบริการฯ

ข. ความสัมพันธ์ระดับองค์กร (Organizational Relationships)

(1) โครงสร้างองค์กร (Organizational Structure)

โครงสร้างการนำองค์กร (Leadership Structure) และการกำกับดูแลองค์กร (Governance Structure) มีลักษณะอย่างไร โครงสร้างและกลไกระบบการนำองค์กร (Leadership System) มีอะไรบ้าง ระบบการรายงานระหว่างคณะกรรมการกำกับดูแลองค์กร ผู้นำระดับสูง และองค์กรแม่ มีลักษณะเช่นใด (*)

(2) ผู้เรียน ลูกค้ำกลุ่มอื่น และผู้มีส่วนได้ส่วนเสีย (Students, Other Customers and Stakeholders)

ส่วนตลาดผู้เรียน ลูกค้ำกลุ่มอื่น และกลุ่มผู้มีส่วนได้ส่วนเสียที่สำคัญของสถาบันมีอะไรบ้าง (*) กลุ่มดังกล่าวมีความต้องการและความคาดหวังที่สำคัญอะไรต่อการจัดการศึกษา วิจัย และบริการฯ การบริการ สนับสนุน และการปฏิบัติการ อะไรคือความแตกต่างในความต้องการ และความคาดหวังของแต่ละกลุ่ม

(3) ผู้ส่งมอบคู่ความร่วมมือที่เป็นทางการและไม่เป็นทางการ (Suppliers, Partners, and Collaborators)

ผู้ส่งมอบคู่ความร่วมมือที่เป็นทางการและไม่เป็นทางการที่สำคัญมีใครบ้าง แต่ละกลุ่มต่างๆ เหล่านี้มีบทบาทอย่างไรต่อ

- การสร้างหลักสูตรและการดำเนินการจัดการศึกษา วิจัย และบริการฯ
- การเสริมสร้างความสามารถในการแข่งขันของสถาบัน

กลุ่มต่างๆ เหล่านี้มีส่วนช่วยและร่วมทำให้เกิดนวัตกรรมของสถาบันอย่างไร สถาบันมีข้อกำหนดที่สำคัญของเครือข่ายอุปทาน (Supply – Network) อะไรบ้าง

คำศัพท์ที่สำคัญต่างๆ สามารถดูความหมายของคำศัพท์สำคัญได้ในอภิธานศัพท์ ตามคู่มือเกณฑ์คุณภาพการศึกษาเพื่อการดำเนินการที่เป็นเลิศ ฉบับปี 2563 – 2566 หน้า 107 – 135

P.2 สถานการณ์ของสถาบัน (Organizational Situation) : สถานการณ์เชิงกลยุทธ์ของสถาบันคืออะไร

ก. สภาพแวดล้อมด้านการแข่งขัน (Competitive Environment)

(1) ตำแหน่งในการแข่งขัน (Competitive Position)

ให้อธิบายขนาดและการเติบโตของสถาบัน เมื่อเปรียบเทียบกับองค์กรในธุรกิจหรือตลาดเดียวกัน คู่แข่งมีจำนวนเท่าไรและประเภทอะไรบ้าง

(2) การเปลี่ยนแปลงความสามารถในการแข่งขัน (Competitiveness Changes)

การเปลี่ยนแปลงที่สำคัญ (ถ้ามี) ซึ่งมีผลต่อสถานการณ์การแข่งขันของสถาบัน รวมถึงการเปลี่ยนแปลงที่สร้างโอกาสสำหรับการสร้างนวัตกรรมและความร่วมมือคืออะไร (*)

(3) แหล่งข้อมูลเชิงเปรียบเทียบ (Comparative Data)

ระบุแหล่งที่มาที่สำคัญสำหรับข้อมูลเชิงเปรียบเทียบและเชิงแข่งขันในธุรกิจเดียวกัน รวมทั้งข้อมูลเชิงเปรียบเทียบที่สำคัญจากธุรกิจอื่น สถาบันมีข้อจำกัดอะไรบ้าง (ถ้ามี) ในการได้มาซึ่งข้อมูลหรือข้อจำกัดในการใช้ประโยชน์จากข้อมูลเหล่านี้

ข. บริบทเชิงกลยุทธ์ (Strategic Context)

ระบุความท้าทายเชิงกลยุทธ์และความได้เปรียบเชิงกลยุทธ์ที่สำคัญ

ค. ระบบการปรับปรุงผลการดำเนินการ (Performance Improvement System)

ระบุระบบการปรับปรุงผลการดำเนินการรวมถึงกระบวนการของสถาบัน สำหรับการประเมินผลและการปรับปรุงโครงการและกระบวนการของสถาบันที่สำคัญ

คำศัพท์ที่สำคัญต่างๆ สามารถดูความหมายของคำศัพท์สำคัญได้ในอภิธานศัพท์ ตามคู่มือเกณฑ์คุณภาพการศึกษาเพื่อการดำเนินการที่เป็นเลิศ ฉบับปี 2563 – 2566 หน้า 107 – 135

1. การนำองค์กร (Leadership) (120 คะแนน)

ในหมวดการนำองค์กร เกณฑ์ถามว่าการปฏิบัติตนของผู้นำระดับสูงชี้ นำ และทำให้สถาบันมีความยั่งยืนอย่างไร นอกจากนี้เกณฑ์ยังถามถึงระบบการกำกับดูแลองค์กร (Governance System) รวมทั้งวิธีการที่สถาบันใช้เพื่อบรรลุผลความรับผิดชอบด้านกฎหมายและจริยธรรม และวิธีการที่สถาบันใช้เพื่อตอบสนองสังคม

1.1 การนำองค์กรโดยผู้นำระดับสูง (Senior Leadership) : ผู้นำระดับสูง นำองค์กรอย่างไร (70 คะแนน)

ก. วิสัยทัศน์และค่านิยม (Vision and Values)

(1) กำหนดวิสัยทัศน์และค่านิยม (Vision and Values)

ผู้นำระดับสูง (Senior Leaders) ดำเนินการอย่างไรในการกำหนดวิสัยทัศน์ และค่านิยม

ผู้นำระดับสูงดำเนินการอย่างไรในการถ่ายทอดวิสัยทัศน์และค่านิยมสู่การปฏิบัติ โดยผ่านระบบการนำองค์กร (Leadership System) ไปยังบุคลากร ผู้ส่งมอบ และคู่ความร่วมมือที่เป็นทางการที่สำคัญผู้เรียนและลูกค้ากลุ่มอื่น รวมทั้งผู้มีส่วนได้ส่วนเสียอื่นๆ (*) การปฏิบัติตนของผู้นำระดับสูงแสดงให้เห็นถึงความมุ่งมั่นต่อค่านิยมของสถาบันอย่างไร

(2) การส่งเสริมการประพฤติปฏิบัติตามกฎหมายและอย่างมีจริยธรรม (Promoting Legal and Ethical Behavior)

การปฏิบัติตนของผู้ในระดับสูงแสดงให้เห็นถึงความมุ่งมั่นต่อการประพฤติปฏิบัติตามกฎหมายและอย่างมีจริยธรรมอย่างไร

ผู้ในระดับสูงสร้างสภาวะแวดล้อมในสถาบันเพื่อสิ่งเหล่านี้ได้อย่างไร

ข. การสื่อสาร (Communication)

ผู้ในระดับสูงดำเนินการอย่างไรในการสื่อสารและสร้างความผูกพันกับบุคลากร (Workforce) ทั่วทั้งสถาบัน คู่ความร่วมมือที่สำคัญที่เป็นทางการ ผู้เรียน และลูกค้า กลุ่มอื่นที่สำคัญ

ผู้ในระดับสูงดำเนินการในเรื่องต่อไปนี้ได้อย่างไร

- กระตุ้นให้เกิดการสื่อสารสองทางที่ตรงไปตรงมา
- สื่อสารให้ทราบถึงการตัดสินใจที่สำคัญและความจำเป็นต่อการเปลี่ยนแปลงของสถาบัน
- แสดงบทบาทโดยตรงในการจูงใจบุคลากรเพื่อให้มีผลการดำเนินการที่ดีที่มีความสำคัญกับผู้เรียน ลูกค้ากลุ่มอื่น และมุ่งเน้นการเรียนรู้ของผู้เรียน

ค. พันธกิจและผลการดำเนินการของสถาบัน (Mission and Organizational Performance)

(1) การสร้างสภาวะแวดล้อมเพื่อความสำเร็จ (Creating an Environment for Success)

ผู้ในระดับสูงดำเนินการอย่างไรในการสร้างสภาวะแวดล้อมเพื่อทำให้สถาบันประสบความสำเร็จทั้งในปัจจุบันและในอนาคต

ผู้ในระดับสูงดำเนินการในเรื่องต่อไปนี้ได้อย่างไร

- สร้างสภาวะแวดล้อมเพื่อให้เกิดการบรรลุพันธกิจ
- สร้างและเสริมสร้างให้เกิดวัฒนธรรมองค์กร และวัฒนธรรมที่ส่งเสริมความผูกพันของผู้เรียน ลูกค้ากลุ่มอื่น และบุคลากร
- พัฒนาให้เกิดความคล่องตัวของสถาบัน ความรับผิดชอบ การเรียนรู้ระดับองค์กร และระดับบุคคล นวัตกรรม และความกล้าที่จะเสี่ยงโดยประเมินผลได้ผลเสียอย่างรอบด้าน (Intelligent Risk taking)
- มีส่วนร่วมในการวางแผนสืบทอดตำแหน่ง และการพัฒนาผู้นำในอนาคตของสถาบัน

(2) การทำให้เกิดการมุ่งเน้นการปฏิบัติอย่างจริงจัง (Creating a Focus on Action)

ผู้ในระดับสูงดำเนินการอย่างไรในการทำให้เกิดการมุ่งเน้นการปฏิบัติอย่างจริงจัง เพื่อให้บรรลุพันธกิจของสถาบัน

ผู้ในระดับสูงดำเนินการอย่างไรในเรื่องต่อไปนี้

- ทำให้เกิดการมุ่งเน้นการปฏิบัติอย่างจริงจังที่ทำให้เกิดการปรับปรุงผลการดำเนินการของสถาบัน

- กำหนดเรื่องที่ต้องทำ
- ในการตั้งความคาดหวังต่อผลการดำเนินการ ได้พิจารณาถึงการสร้างคุณค่า และทำให้เกิดความสมดุลของคุณค่าระหว่างผู้เรียน ลูกค้ำกลุ่มอื่น และผู้มีส่วนได้ส่วนเสียอื่นๆ
- แสดงให้เห็นถึงความรับผิดชอบส่วนตนต่อการดำเนินการของสถาบัน

คำศัพท์ที่สำคัญต่างๆ สามารถดูความหมายของคำศัพท์สำคัญได้ในอภิธานศัพท์ หน้า 107 – 135

1.2 การกำกับดูแลองค์กรและการสร้างประโยชน์ให้สังคม (Governance and Societal Contributions) : สถาบันดำเนินการอย่างไรในการกำกับดูแลองค์กร และสร้างประโยชน์ให้สังคม (50 คะแนน)

ก. การกำกับดูแลองค์กร (Organizational Governance)

(1) ระบบการกำกับดูแลองค์กร (Governance System)

สถาบันทำให้มั่นใจได้อย่างไรว่ามีการกำกับดูแลองค์กรด้วยความรับผิดชอบ ครอบคลุมและรอบด้าน

สถาบันดำเนินการอย่างไรในการทบทวนและทำให้ประสบความสำเร็จในระบบ การกำกับดูแลองค์กรดังต่อไปนี้

- ความรับผิดชอบในการกระทำของผู้บริหารระดับสูง
- ความรับผิดชอบต่อกลยุทธ์
- ความรับผิดชอบด้านการเงิน
- ความโปร่งใสในการดำเนินการ
- การคัดเลือกคณะกรรมการกำกับดูแลองค์กร และนโยบายในเรื่องการเปิดเผย
- ข้อมูลข่าวสารของคณะกรรมการกำกับดูแลองค์กร (*)
- ความเป็นอิสระและมีประสิทธิผลของการตรวจสอบภายในและภายนอก
- การปกป้องผลประโยชน์ของผู้มีส่วนได้ส่วนเสียและผู้ถือหุ้น (*)
- การวางแผนสืบทอดตำแหน่งสำหรับผู้บริหารระดับสูง

(2) การประเมินผลการดำเนินการ (Performance Evaluation)

สถาบันประเมินผลการดำเนินการของผู้บริหารระดับสูงและคณะกรรมการกำกับดูแล องค์กรอย่างไร

สถาบันใช้การประเมินผลการดำเนินการเหล่านี้เพื่อกำหนดคำตอบแทนของผู้บริหารอย่างไร ผู้บริหารระดับสูงและคณะกรรมการกำกับดูแลองค์กรใช้ผลการประเมินผลการดำเนินการดังกล่าวเพื่อการพัฒนาตนเองและปรับปรุงประสิทธิผล ทั้งการนำองค์กรของผู้นำแต่ละคนและของคณะกรรมการ และระบบการนำองค์กรต่อไปอย่างไร (*)

ข. การประพฤติปฏิบัติตามกฎหมายและอย่างมีจริยธรรม (Legal and Ethical Behavior)

(1) การปฏิบัติตามกฎหมาย กฎระเบียบ และการรับรองคุณภาพ (Legal, Regulatory, and Accreditation Compliance)

สถาบันดำเนินการด้านกฎหมาย กฎระเบียบข้อบังคับในปัจจุบัน และในอนาคต รวมถึงความกังวลของชุมชนที่มีต่อหลักสูตรการศึกษา วิจัย และบริการฯ และการปฏิบัติกรอย่างไร

สถาบันดำเนินการในเรื่องต่อไปนี้หรือไม่

- ดำเนินการในกรณีหลักสูตรการศึกษา วิจัย และบริการฯ และการปฏิบัติกรมีผลกระทบในเชิงลบต่อสังคม
- คาดการณ์ล่วงหน้าถึงความกังวลของสาธารณะ (Public Concerns) ที่มีต่อหลักสูตร วิจัย และบริการฯ และการปฏิบัติกรในอนาคต”
- เตรียมการเชิงรุกต่อความกังวลและผลกระทบเหล่านี้หรือไม่

สถาบันมีกระบวนการ ตัววัด และเป้าประสงค์ที่สำคัญอะไรเพื่อให้การดำเนินการเป็นไปตามกฎหมาย ระเบียบข้อบังคับ และการรับรองคุณภาพที่กำหนดหรือดีกว่าที่กำหนด (*) สถาบันมีกระบวนการ ตัววัด และเป้าประสงค์ที่สำคัญอะไรในการดำเนินการเรื่องความเสี่ยงที่เกี่ยวข้อง กับการจัดการศึกษา วิจัย และบริการฯ และการปฏิบัติกรของสถาบัน

(2) การประพฤติปฏิบัติอย่างมีจริยธรรม (Ethical Behavior)

สถาบันดำเนินการอย่างไรในการส่งเสริมและสร้างความมั่นใจว่าปฏิสัมพันธ์ ทุกด้านของสถาบันเป็นไปอย่างมีจริยธรรม

สถาบันมีกระบวนการและตัววัดหรือตัวชี้วัดที่สำคัญอะไรในการส่งเสริมและทำให้มั่นใจว่ามีการประพฤติปฏิบัติอย่างมีจริยธรรมทั่วทั้งสถาบัน ภายใต้โครงสร้างระบบการกำกับดูแลองค์กร รวมทั้งในการปฏิสัมพันธ์กับบุคลากร ผู้เรียน ลูกค้ำกลุ่มอื่น คู่ความร่วมมือที่เป็นทางการ ผู้ส่งมอบ และผู้มีส่วนได้ส่วนเสียอื่นๆ สถาบันมีวิธีการอย่างไรในการติดตามและดำเนินการ ในกรณีที่มีการกระทำที่ขัดต่อการประพฤติปฏิบัติอย่างมีจริยธรรม

ค. การสร้างประโยชน์ให้สังคม (Societal Contributions)

(1) ความผาสุกของสังคม (Societal Well – being)

สถาบันคำนึงถึงความผาสุกและผลประโยชน์ของสังคมเป็นส่วนหนึ่งในกลยุทธ์ และการปฏิบัติกรประจำวันอย่างไร

สถาบันมีส่วนร่วมอย่างไรในการสร้างความสมบูรณ์แก่ระบบสิ่งแวดล้อม สังคม และเศรษฐกิจ

(2) การสนับสนุนชุมชน (Community Support)

สถาบันดำเนินการอย่างไรในการสนับสนุนและสร้างความเข้มแข็งให้แก่ชุมชน ที่สำคัญ (Key communities) ของสถาบัน

ชุมชนที่สำคัญของสถาบันมีอะไรบ้าง สถาบันมีวิธีการในการกำหนดชุมชนดังกล่าวอย่างไร รวมทั้งวิธีการกำหนดเรื่องที่สถาบันจะเข้าไปมีส่วนร่วม ผู้นำระดับสูงและบุคลากรร่วมมือกันพัฒนาชุมชนดังกล่าวอย่างไร

คำศัพท์ที่สำคัญต่างๆ สามารถดูความหมายของคำศัพท์สำคัญได้ในอภิธานศัพท์ ตามคู่มือเกณฑ์คุณภาพการศึกษาเพื่อการดำเนินการที่เป็นเลิศ ฉบับปี 2563 – 2566 หน้า 107 – 135

2. กลยุทธ์ (Strategy) (85 คะแนน)

ในหมวดกลยุทธ์ ถามว่าสถาบันมีวิธีการอย่างไรในการจัดทำวัตถุประสงค์เชิงกลยุทธ์ และแผนปฏิบัติการ วิธีการในการนำไปปฏิบัติ การปรับเปลี่ยนแผนเมื่อสถานการณ์เปลี่ยนไป ตลอดจนวิธีการวัดผลความก้าวหน้า

2.1 การจัดทำกลยุทธ์ (Strategy Development) : สถาบันมีวิธีการอย่างไร ในการจัดทำกลยุทธ์ (45 คะแนน)

ก. กระบวนการจัดทำกลยุทธ์ (Strategy Development Process)

(1) กระบวนการวางแผนกลยุทธ์ (Strategic Planning Process)

สถาบันมีวิธีการอย่างไรในการวางแผนกลยุทธ์ ขั้นตอนที่สำคัญของกระบวนการ วางแผนกลยุทธ์มีอะไรบ้าง ผู้เกี่ยวข้องที่สำคัญมีใครบ้าง กรอบเวลาของการวางแผนระยะสั้น และระยะยาวคืออะไร และสถาบันมีวิธีการอย่างไรในการทำให้กระบวนการวางแผนกลยุทธ์มี ความสอดคล้องกับกรอบเวลาดังกล่าว กระบวนการวางแผนกลยุทธ์ได้คำนึงถึงความจำเป็นที่อาจ เกิดขึ้นของสถาบันในเรื่องต่อไปนี้หรือไม่

- การเปลี่ยนแปลงแบบพลิกโฉม
- การจัดลำดับความสำคัญของเรื่องที่ริเริ่มขึ้นเพื่อให้เกิดการเปลี่ยนแปลง
- ความคล่องตัวของสถาบัน

(2) นวัตกรรม (Innovation)

กระบวนการจัดทำกลยุทธ์ของสถาบันกระตุ้นและทำให้เกิดนวัตกรรมได้อย่างไร

สถาบันมีวิธีการอย่างไรในการกำหนดโอกาสเชิงกลยุทธ์ และมีวิธีการอย่างไรในการ ตัดสินใจว่าจะเลือกโอกาสเชิงกลยุทธ์เรื่องใดเป็นความเสี่ยงที่ผ่านการประเมินผลได้ผลเสีย อย่างรอบด้าน (Intelligent Risks) โอกาสเชิงกลยุทธ์ที่สำคัญของสถาบันมีอะไรบ้าง

(3) การวิเคราะห์และกำหนดกลยุทธ์ (Strategy Considerations)

สถาบันมีวิธีการอย่างไรในการรวบรวมและวิเคราะห์ข้อมูลที่เกี่ยวข้อง รวมทั้งพัฒนาสารสนเทศเพื่อใช้ในกระบวนการวางแผนกลยุทธ์

ในการรวบรวมและวิเคราะห์ข้อมูลดังกล่าว สถาบันคำนึงถึงองค์ประกอบที่สำคัญของความเสถียรต่อไปนี้อย่างไร

- ความท้าทายเชิงกลยุทธ์และความได้เปรียบเชิงกลยุทธ์ของสถาบัน
- การเปลี่ยนแปลงที่อาจเกิดขึ้นจากกฎระเบียบ ข้อบังคับ และสภาวะแวดล้อมภายนอก
- จุดบอดที่อาจเกิดขึ้นในกระบวนการและสารสนเทศที่ใช้ในการวางแผนกลยุทธ์
- ความสามารถของสถาบันในการนำแผนกลยุทธ์ไปปฏิบัติ

(4) ระบบงานและสมรรถนะหลัก (Work Systems and Core Competencies)

สถาบันมีวิธีการอย่างไรในการตัดสินใจว่ากระบวนการสำคัญใดจะดำเนินการ โดยบุคลากรของสถาบันและกระบวนการใดจะดำเนินการจากภายนอกโดยผู้ส่งมอบ คู่ความร่วมมือที่เป็นทางการและไม่เป็นทางการ

การตัดสินใจเหล่านี้ได้คำนึงถึงวัตถุประสงค์เชิงกลยุทธ์ สมรรถนะหลักของสถาบัน และสมรรถนะหลักของผู้ส่งมอบ คู่ความร่วมมือที่เป็นทางการและไม่เป็นทางการอย่างไร สถาบัน มีวิธีการอย่างไรในการกำหนดสมรรถนะหลักและระบบงานในอนาคตที่จำเป็นสำหรับสถาบัน (ดูคำอธิบายเรื่องระบบงานและสมรรถนะหลักที่หมายเหตุ 2.1 ก(4) และอภิธานศัพท์ Core Competencies : สมรรถนะหลักของสถาบัน หน้า 111 และ Work Systems : ระบบงาน หน้า 133)

ข. วัตถุประสงค์เชิงกลยุทธ์ (Strategic Objectives)

(1) วัตถุประสงค์เชิงกลยุทธ์ที่สำคัญ (Key Strategic Objectives)

วัตถุประสงค์เชิงกลยุทธ์ที่สำคัญของสถาบันมีอะไรบ้าง

ให้ระบุตารางเวลาที่จะบรรลุวัตถุประสงค์เหล่านั้น เป้าประสงค์ที่สำคัญที่สุดของวัตถุประสงค์เชิงกลยุทธ์เหล่านั้นมีอะไรบ้าง สถาบันได้วางแผนการเปลี่ยนแปลงที่สำคัญอะไรบ้าง (ถ้ามี) ในด้านหลักสูตรวิจัย และบริการฯ ลูกค้าและตลาด ผู้ส่งมอบและคู่ความร่วมมือที่เป็นทางการ และการปฏิบัติการ

(2) การพิจารณาวัตถุประสงค์เชิงกลยุทธ์ (Strategic Objective Considerations)

วัตถุประสงค์เชิงกลยุทธ์ของสถาบันสามารถสร้างความสมดุลอย่างเหมาะสมกับความต้องการที่มีความหลากหลายและที่มีโอกาสจะแข่งขันกันเองได้อย่างไร

วัตถุประสงค์เชิงกลยุทธ์ของสถาบันได้ดำเนินการในเรื่องต่อไปนี้

- ตอบสนองความท้าทายเชิงกลยุทธ์และใช้ประโยชน์จากสมรรถนะหลักความได้เปรียบเชิงกลยุทธ์ และโอกาสเชิงกลยุทธ์ของสถาบัน

- สร้างสมดุลระหว่างกรอบเวลาระยะสั้นและระยะที่ยาวขึ้น
- พิจารณาและสร้างสมดุลระหว่างความต้องการของผู้มีส่วนได้ส่วนเสียที่สำคัญทั้งหมด

คำศัพท์ที่สำคัญต่างๆ สามารถดูความหมายของคำศัพท์สำคัญได้ในอภิธานศัพท์ ตามคู่มือเกณฑ์คุณภาพการศึกษาเพื่อการดำเนินการที่เป็นเลิศ ฉบับปี 2563 – 2566 หน้า 107 – 135

2.2 การนำกลยุทธ์ไปปฏิบัติ (Strategy Implementation) : สถาบันนำกลยุทธ์ ไปสู่การปฏิบัติอย่างไร (40 คะแนน)

ก. การจัดทำแผนปฏิบัติการและการถ่ายทอดสู่การปฏิบัติ (Action Plan Development and Deployment)

(1) แผนปฏิบัติการ (Action Plans)

แผนปฏิบัติการที่สำคัญทั้งระยะสั้นและระยะยาวขึ้นของสถาบันมีอะไรบ้าง

แผนดังกล่าวมีความสัมพันธ์กับวัตถุประสงค์เชิงกลยุทธ์ของสถาบันอย่างไร สถาบัน มีวิธีการอย่างไรในการจัดทำแผนปฏิบัติการ

(2) การนำแผนปฏิบัติการไปใช้ (Action Plan Implementation)

สถาบันมีวิธีการอย่างไรในการถ่ายทอดแผนปฏิบัติการไปสู่การปฏิบัติ

สถาบันมีวิธีการอย่างไรในการถ่ายทอดแผนปฏิบัติการไปยังบุคลากร ผู้ส่งมอบที่สำคัญ และคู่ความร่วมมือที่สำคัญทั้งที่เป็นทางการและไม่เป็นทางการ (*) เพื่อให้มั่นใจว่าสถาบันบรรลุวัตถุประสงค์เชิงกลยุทธ์ที่สำคัญ สถาบันมีวิธีการอย่างไรเพื่อทำให้มั่นใจว่าผลการดำเนินการที่สำคัญตามแผนปฏิบัติการนี้ จะมีความยั่งยืน

(3) การจัดสรรทรัพยากร (Resource Allocation)

สถาบันทำอย่างไรให้มั่นใจว่ามีทรัพยากรด้านการเงินและด้านอื่นๆ พร้อมใช้ ในการสนับสนุนแผนปฏิบัติการจนประสบความสำเร็จและบรรลุพันธะผูกพันในปัจจุบัน

สถาบันมีวิธีการอย่างไรในการจัดสรรทรัพยากรเหล่านี้เพื่อสนับสนุนแผนปฏิบัติการ สถาบันจัดการความเสี่ยงต่างๆ ที่เกี่ยวกับแผนดังกล่าวอย่างไรเพื่อให้มั่นใจว่าฐานะการเงิน ยังมีความมั่นคง

(4) แผนด้านบุคลากร (Workforce Plans)

แผนด้านบุคลากรที่สำคัญที่สนับสนุนวัตถุประสงค์เชิงกลยุทธ์และแผนปฏิบัติการทั้งระยะสั้นและระยะที่ยาวขึ้นมีอะไรบ้าง

แผนดังกล่าวได้คำนึงถึงผลกระทบที่อาจเกิดขึ้นต่อบุคลากร และการเปลี่ยนแปลงที่อาจเกิดขึ้นต่อความจำเป็นด้านขีดความสามารถและอัตรากำลังของบุคลากรอย่างไร

(5) ตัววัดผลการดำเนินการ (Performance Measures)

ตัววัดหรือตัวชี้วัดที่สำคัญที่ใช้ติดตามความสำเร็จและประสิทธิผลของแผน ปฏิบัติการมีอะไรบ้าง

สถาบันมีวิธีการอย่างไรเพื่อให้ระบบการวัดผลโดยรวมของแผนปฏิบัติการ เสริมสร้างให้สถาบันดำเนินการสอดคล้องไปในแนวทางเดียวกัน

(6) การคาดการณ์ผลการดำเนินการ (Performance Projections)

การคาดการณ์ผลการดำเนินการของตัววัดหรือตัวชี้วัดที่สำคัญตามกรอบเวลาของการวางแผนทั้งระยะสั้นและระยะที่ยาวขึ้นของสถาบันมีอะไรบ้าง

หากพบว่าผลการดำเนินการที่คาดการณ์ไว้มีความแตกต่างเมื่อเปรียบเทียบกับคู่แข่ง หรือกับสถาบันที่เปรียบเทียบกันได้ สถาบันจะพิจารณาปรับแผนปฏิบัติการอย่างไร

ข. การปรับเปลี่ยนแผนปฏิบัติการ (Action Plan Modification)

สถาบันรับรู้และตอบสนองอย่างไร ในกรณีที่สถานการณ์บังคับให้ต้องปรับแผน ปฏิบัติการ และนำแผนใหม่ไปปฏิบัติอย่างรวดเร็ว

คำศัพท์ที่สำคัญต่างๆ สามารถดูความหมายของคำศัพท์สำคัญได้ในอภิธานศัพท์ ตามคู่มือเกณฑ์คุณภาพการศึกษาเพื่อการดำเนินการที่เป็นเลิศ ฉบับปี 2563 – 2566 หน้า 107 – 135

3. ลูกค้า (Customers) (85 คะแนน)

ในหมวดลูกค้านี้ ครอบคลุมถึงวิธีการที่สถาบันสร้างความผูกพันกับผู้เรียนและลูกค้ากลุ่มอื่น เพื่อความสำเร็จด้านตลาดอย่างต่อเนื่อง รวมทั้งวิธีการที่สถาบันรับฟังเสียงของลูกค้า (Voice of Customers) ตอบสนองและทำให้เหนือความคาดหวังของผู้เรียนและลูกค้ากลุ่มอื่น รวมทั้งสร้างความสัมพันธ์กับผู้เรียนและลูกค้ากลุ่มอื่นในระยะยาว

3.1 ความคาดหวังของลูกค้า (Customer Expectations) : สถาบันมีวิธีการ ใดในการรับฟังผู้เรียนและลูกค้ากลุ่มอื่น และกำหนดการจัดการศึกษาวิจัย และบริการฯ เพื่อตอบสนองความต้องการของผู้เรียนและลูกค้ากลุ่มอื่นอย่างไร (40 คะแนน)

ก. การรับฟังผู้เรียนและลูกค้ากลุ่มอื่น (Listening to Students and Other Customers)

(1) ผู้เรียนและลูกค้ากลุ่มอื่นที่มีอยู่ในปัจจุบัน (Current Students and Other Customers)

สถาบันมีวิธีการอย่างไรในการรับฟัง ปฏิสัมพันธ์ และสังเกตผู้เรียนและลูกค้า กลุ่มอื่นเพื่อให้ได้มาซึ่งสารสนเทศที่สามารถนำไปใช้ได้

วิธีการรับฟังดังกล่าวแตกต่างกันอย่างไรระหว่างกลุ่มผู้เรียน กลุ่มลูกค้าอื่นๆ หรือส่วนตลาด (Market Segment) วิธีการดังกล่าวแตกต่างกันในแต่ละช่วงเวลาของการสานสัมพันธ์กับสถาบันอย่างไร

สถาบันมีวิธีการอย่างไรในการค้นหาข้อมูลป้อนกลับที่เกี่ยวกับคุณภาพการจัดการศึกษา วิจัย และบริการฯ การสนับสนุนและการให้บริการจากผู้เรียนและลูกค้ากลุ่มอื่นได้อย่างทันท่วงทีและสามารถนำไปใช้ได้

(2) ผู้เรียนและลูกค้ากลุ่มอื่นที่พึงมี (Potential Students and other Customers)

สถาบันมีวิธีการอย่างไรในการรับฟังผู้เรียนและลูกค้ากลุ่มอื่นที่พึงมีเพื่อให้ได้ สารสนเทศที่นำไปใช้ได้

สถาบันมีวิธีการอย่างไรในการรับฟังผู้เรียนและลูกค้ากลุ่มอื่นทั้งในอดีต ทั้งที่พึงมีและทั้งของ คู่แข่ง เพื่อให้ได้ข้อมูลป้อนกลับเกี่ยวกับการจัดการศึกษาและบริการฯ ตลอดจนการสนับสนุนและการให้บริการผู้เรียนและลูกค้ากลุ่มอื่น (*)

ข. การจำแนกกลุ่มผู้เรียนและลูกค้ากลุ่มอื่น และการกำหนดการจัดการศึกษา วิจัย และบริการฯ (Student and Other Customer Segmentation, and Program and Service Offerings)

(1) การจำแนกกลุ่มผู้เรียนและลูกค้ากลุ่มอื่น (Student and Other Customer Segmentation)

สถาบันมีวิธีการอย่างไรในการกำหนดกลุ่มผู้เรียน ลูกค้ากลุ่มอื่น และส่วนตลาด

สถาบันมีวิธีการอย่างไรในการ

- ใช้สารสนเทศที่มีเกี่ยวกับผู้เรียน ลูกค้ากลุ่มอื่น และส่วนตลาด รวมถึงหลักสูตรและบริการฯ เพื่อกำหนดกลุ่มผู้เรียนปัจจุบัน คาดการณ์เกี่ยวกับผู้เรียนและลูกค้ากลุ่มอื่น รวมทั้งส่วนตลาดในอนาคต
- กำหนดว่ากลุ่มผู้เรียน ลูกค้ากลุ่มอื่น และส่วนตลาดใด ที่จะให้ความสำคัญและเชิญชวนให้มาใช้บริการที่สถาบันมากขึ้น

(2) การจัดการศึกษา วิจัย และบริการฯ (Program and Service Offerings)

สถาบันมีวิธีการอย่างไรในการจัดการศึกษา วิจัย และบริการฯ

สถาบันทำอย่างไรในการ

- ค้นหาความจำเป็นและความต้องการด้านการจัดการศึกษา และบริการฯ จากผู้เรียนลูกค้ากลุ่มอื่น และตลาด
- กำหนดและปรับการจัดการศึกษา รวมทั้งกำหนดหลักสูตร วิจัย และบริการฯ เพื่อให้ตอบสนองต่อความต้องการและทำให้เห็นถึงความคาดหวังของแต่ละกลุ่ม ผู้เรียน กลุ่มลูกค้าอื่น และส่วนตลาด (ตามที่ระบุไว้ในโครงสร้างองค์กร)

- กำหนดและปรับการจัดการศึกษา รวมทั้งกำหนดหลักสูตร วิจัย และบริการฯ เพื่อดึงดูดผู้เรียนและลูกค้ากลุ่มใหม่ๆ เจาะตลาดใหม่ และสร้างโอกาสในการขยายความสัมพันธ์กับผู้เรียนและลูกค้ากลุ่มอื่นในปัจจุบัน (*)

คำศัพท์ที่สำคัญต่างๆ สามารถดูความหมายของคำศัพท์สำคัญได้ในอภิธานศัพท์ ตามคู่มือเกณฑ์คุณภาพการศึกษาเพื่อการดำเนินการที่เป็นเลิศ ฉบับปี 2563 – 2566 หน้า 107 – 135

3.2 ความผูกพันของลูกค้า (Customer Engagement) : สถาบันมีวิธีการ อย่างไรในการสร้างความสัมพันธ์กับผู้เรียนและลูกค้ากลุ่มอื่นและประเมิน ความพึงพอใจและความผูกพัน (45 คะแนน)

ก. ความสัมพันธ์และการสนับสนุนผู้เรียนและลูกค้ากลุ่มอื่นๆ (Student and other Customer Relationships and Support)

(1) การจัดการความสัมพันธ์ (Relationship Management)

สถาบันมีวิธีการอย่างไรในการสร้าง และจัดการความสัมพันธ์กับผู้เรียนและลูกค้ากลุ่มอื่น สถาบันมีวิธีการอย่างไรในการทำการตลาดหรือประชาสัมพันธ์ สร้างและจัดการความสัมพันธ์กับผู้เรียนและลูกค้ากลุ่มอื่นเพื่อ

- ให้ได้ผู้เรียนและลูกค้ากลุ่มอื่นและสร้างส่วนแบ่งตลาด
- จัดการและเสริมสร้างภาพลักษณ์
- รักษาผู้เรียนและลูกค้ากลุ่มอื่นไว้ และสนองความต้องการและทำให้เหนือกว่าความคาดหวังในแต่ละช่วงที่มีการสานสัมพันธ์กับสถาบัน

(2) การเข้าถึงและการสนับสนุนผู้เรียนและลูกค้ากลุ่มอื่น (Student and other Customer Access and Support)

สถาบันมีวิธีการอย่างไรในการช่วยให้ผู้เรียนและลูกค้ากลุ่มอื่นสามารถสืบค้น สารสนเทศ และรับการสนับสนุนจากสถาบัน

สถาบันช่วยให้กลุ่มเหล่านี้มาใช้บริการอย่างไร สถาบันมีการสนับสนุนที่สำคัญแก่ผู้เรียนและลูกค้ากลุ่มอื่น รวมทั้งกลไกหลักในการสื่อสารอะไรบ้าง วิธีการดังกล่าวมีความแตกต่างกัน อย่างไรในแต่ละกลุ่มผู้เรียน กลุ่มลูกค้า และส่วนตลาด (*) สถาบันมีวิธีการอย่างไรในการ

- ค้นหาความต้องการหลักของผู้เรียนและลูกค้ากลุ่มอื่น ในการรับการสนับสนุน
- ถ่ายทอดความต้องการดังกล่าวไปสู่ทุกคนและทุกกระบวนการที่เกี่ยวข้องเพื่อปฏิบัติ

(3) การจัดการข้อร้องเรียน (Complaint Management)

สถาบันมีวิธีการอย่างไรในการจัดการข้อร้องเรียนจากผู้เรียนและลูกค้ากลุ่มอื่น

สถาบันมีวิธีการอย่างไรในการแก้ไขข้อร้องเรียนอย่างทันเวลาที่และมีประสิทธิผล วิธีการดังกล่าวทำให้ความเชื่อมั่นของผู้เรียนและกลุ่มลูกค้าอื่นกลับคืนมาอย่างไร รวมทั้งสร้างเสริม ความพึงพอใจ และความผูกพัน และหลีกเลี่ยงข้อร้องเรียนลักษณะเดียวกันในอนาคตอย่างไร

ข. การค้นหาความพึงพอใจและความผูกพันของผู้เรียนและลูกค้ากลุ่มอื่น (Determination of Student and Other Customer Satisfaction and Engagement)

(1) ความพึงพอใจ ความไม่พึงพอใจ และความผูกพัน (Satisfaction, Dissatisfaction, and Engagement)

สถาบันมีวิธีการอย่างไรในการค้นหาความพึงพอใจ ความไม่พึงพอใจ และความผูกพันของผู้เรียนและลูกค้ากลุ่มอื่น

วิธีการเหล่านี้มีความแตกต่างกันอย่างไรสำหรับแต่ละกลุ่มผู้เรียน กลุ่มลูกค้าอื่น และ ส่วนตลาด () การวัดผลของวิธีการข้างต้นให้สารสนเทศที่สามารถนำไปใช้ได้อย่างไร

(2) ความพึงพอใจเปรียบเทียบกับองค์กรอื่น (Satisfaction Relative to Other Organizations)

สถาบันมีวิธีการอย่างไรในการรวบรวมสารสนเทศเกี่ยวกับความพึงพอใจของ ผู้เรียนและลูกค้ากลุ่มอื่นเปรียบเทียบกับองค์กรอื่น

สถาบันมีวิธีการอย่างไรในการรวบรวมสารสนเทศเกี่ยวกับความพึงพอใจของผู้เรียน และลูกค้ากลุ่มอื่น โดย

- เปรียบเทียบความพึงพอใจของผู้เรียนและลูกค้ากลุ่มอื่นของสถาบันกับความพึงพอใจที่มีต่อสถาบันคู่แข่ง
- เปรียบเทียบความพึงพอใจของผู้เรียนและลูกค้ากลุ่มอื่นของสถาบันกับ

ความพึงพอใจที่มีต่อสถาบันอื่นซึ่งมีการจัดการศึกษาวิจัยและบริการฯ ที่คล้ายคลึงกัน หรือกับค่าเทียบเคียงในวงการการศึกษา (*)

ค. การใช้ข้อมูลเสียงของลูกค้าและตลาด (Use of Voice-of-The-Customer and Market Data)

สถาบันมีวิธีการอย่างไรในการใช้ข้อมูลและสารสนเทศที่ได้จากเสียงของลูกค้าและตลาด

สถาบันมีวิธีการอย่างไรในการใช้ข้อมูลและสารสนเทศที่ได้จากเสียงของลูกค้าและตลาด เพื่อสร้างวัฒนธรรมที่มุ่งเน้นผู้เรียนให้มากขึ้นและสนับสนุนการตัดสินใจในการปฏิบัติการ

คำศัพท์ที่สำคัญต่างๆ สามารถดูความหมายของคำศัพท์สำคัญได้ในอภิธานศัพท์ ตามคู่มือเกณฑ์คุณภาพการศึกษาเพื่อการดำเนินการที่เป็นเลิศ ฉบับปี 2563 – 2566 หน้า 107 – 135

4. การวัด การวิเคราะห์ และการจัดการความรู้ (Measurement, Analysis, and Knowledge Management) (90 คะแนน)

ในหมวดการวัด การวิเคราะห์ และการจัดการความรู้เกณฑ์ถามว่าสถาบันมีวิธีการเลือก รวบรวมวิเคราะห์ จัดการ และปรับปรุงข้อมูลสารสนเทศ และสินทรัพย์ทางความรู้ (Knowledge Assets) อย่างไรสถาบันใช้ผลการทบทวนเพื่อปรับปรุงผลการดำเนินการและสร้างการเรียนรู้ในระดับสถาบันอย่างไร

4.1 การวัด วิเคราะห์ และปรับปรุงผลการดำเนินการของสถาบัน (Measurement, Analysis, and Improvement of Organizational Performance) : สถาบันมีวิธีการอย่างไรในการวัด วิเคราะห์ และเพื่อนำมา ปรับปรุงผลการดำเนินการของสถาบัน (45 คะแนน)

ก. การวัดผลการดำเนินการ (Performance Measurement)

(1) ตัววัดผลการดำเนินการ (Performance Measures)

สถาบันมีวิธีการติดตามข้อมูล และสารสนเทศของการปฏิบัติงานประจำวัน (Organizational Performance) และการดำเนินการโดยรวมของสถาบันอย่างไร

สถาบันมีวิธีการอย่างไรในการ

- เลือก รวบรวม ปรับให้สอดคล้องและบูรณาการข้อมูลสารสนเทศ เพื่อติดตามการปฏิบัติการประจำวันและผลการดำเนินการโดยรวมของสถาบัน
- ติดตามความก้าวหน้าของการบรรลุตามวัตถุประสงค์เชิงกลยุทธ์และแผนปฏิบัติการ

สถาบันมีตัววัดผลการดำเนินการที่สำคัญอะไรบ้าง รวมทั้งตัววัดด้านการเงินและ งบประมาณที่สำคัญทั้งระยะสั้นและระยะยาว สถาบันมีการติดตามตัววัดเหล่านี้บ่อยเพียงใด

(2) ข้อมูลเชิงเปรียบเทียบ (Comparative Data)

สถาบันมีวิธีการเลือกและใช้ข้อมูลสารสนเทศเชิงเปรียบเทียบอย่างไร เพื่อสนับสนุนการตัดสินใจโดยใช้ข้อมูลจริง

(3) ความคล่องตัวของการวัดผล (Measurement Agility)

สถาบันมั่นใจได้อย่างไรว่าระบบการวัดผลการดำเนินการของสถาบันสามารถ ตอบสนองต่อการเปลี่ยนแปลงทั้งภายในหรือภายนอกสถาบันที่เกิดขึ้นอย่างรวดเร็วหรือที่ไม่ได้ คาดคิด และให้ข้อมูลที่ทันเวลา

ข. การวิเคราะห์และทบทวนผลการดำเนินการ (Performance Analysis and Review)

สถาบันมีวิธีการทบทวนผลการดำเนินการและชี้ความสามารถของสถาบันอย่างไร

สถาบันมีวิธีการใช้ตัววัดผลการดำเนินการที่สำคัญของสถาบันอย่างไร รวมทั้งการใช้ข้อมูลเชิงเปรียบเทียบในการทบทวนเหล่านี้ สถาบันวิเคราะห์หะอะไรบ้างเพื่อสนับสนุนการทบทวนและ ทำให้มั่นใจว่าผลสรุปนั้นใช้ได้ สถาบันและผู้นำระดับสูงใช้ผลการทบทวนในเรื่องต่อไปนี้ได้อย่างไร

- ประเมินความสำเร็จของสถาบัน ผลการดำเนินการในเชิงแข่งขัน ความมั่นคงทางการเงิน (Financial health) และความก้าวหน้าของการบรรลุผลตามวัตถุประสงค์เชิงกลยุทธ์และแผนปฏิบัติการ
- ตอบสนองอย่างรวดเร็วต่อความเปลี่ยนแปลงในด้านความต้องการของสถาบันและความท้าทายในสภาพแวดล้อมที่สถาบันดำเนินงานอยู่

คณะกรรมการกำกับดูแลสถาบัน มีวิธีการอย่างไรในการทบทวนผลการดำเนินการ ของสถาบัน และความก้าวหน้าของการบรรลุผลของวัตถุประสงค์เชิงกลยุทธ์และแผนปฏิบัติการ (*)

ค. การปรับปรุงผลการดำเนินการ (Performance Improvement)

(1) ผลการดำเนินการในอนาคต (Future Performance)

สถาบันคาดการณ์ผลการดำเนินการในอนาคตอย่างไร

สถาบันใช้ผลการทบทวนผลการดำเนินการ ข้อมูลเชิงเปรียบเทียบและเชิงแข่งขัน ที่สำคัญเพื่อคาดการณ์ผลการดำเนินการของสถาบันอย่างไร

สถาบันใช้ผลการทบทวนผลการดำเนินการ ข้อมูลเชิงเปรียบเทียบและเชิงแข่งขัน ที่สำคัญเพื่อคาดการณ์ผลการดำเนินการของสถาบันอย่างไร

(2) การปรับปรุงอย่างต่อเนื่องและการสร้างนวัตกรรม (Continuous Improvement and Innovation)

สถาบันใช้ผลการทบทวนผลการดำเนินการนำไปจัดลำดับความสำคัญของเรื่องที่ต้องปรับปรุงอย่างต่อเนื่องและโอกาสในการสร้างนวัตกรรมอย่างไร

สถาบันมีวิธีการอย่างไรในการถ่ายทอดในเรื่องที่จัดลำดับความสำคัญและโอกาส ดังกล่าวสู่การปฏิบัติ ไปยัง

- คณาจารย์ บุคลากร คณะทำงานและระดับปฏิบัติ
- สถาบันอื่นที่ส่งผู้เรียนเข้ามาศึกษาหรือรับผู้เรียนของสถาบันเข้าศึกษาต่อ ผู้ส่งเสริมและคู่ความร่วมมือทั้งที่เป็นทางการและไม่เป็นทางการ เพื่อให้มั่นใจว่ามีการดำเนินการที่สอดคล้องในแนวทางเดียวกันกับสถาบัน (*)

คำศัพท์ที่สำคัญต่างๆ สามารถดูความหมายของคำศัพท์สำคัญได้ในอภิธานศัพท์ ตามคู่มือเกณฑ์คุณภาพการศึกษาเพื่อการดำเนินการที่เป็นเลิศ ฉบับปี 2563 – 2566 หน้า 107 – 135

4.2 การจัดการสารสนเทศและการจัดการความรู้ (Information, and Knowledge Management):
สถาบันมีวิธีการอย่างไรในการจัดการสารสนเทศและ ลิขสิทธิ์ทางความรู้ของสถาบัน (45 คะแนน)

ก. ข้อมูลและสารสนเทศ (Data and Information)

(1) คุณภาพ (Quality)

สถาบันมีวิธีการอย่างไรในการทวนสอบและทำให้มั่นใจว่าข้อมูลและสารสนเทศ ที่ใช้ในสถาบันมีคุณภาพ

สถาบันมีวิธีการจัดการอย่างไรในการจัดการข้อมูลและสารสนเทศเชิงอิเล็กทรอนิกส์ และในรูปแบบอื่นๆ เพื่อให้มั่นใจว่ามีความแม่นยำ ถูกต้อง ความคงสภาพ (integrity) เชื่อถือได้ และเป็นปัจจุบัน

(2) ความพร้อมใช้ (Availability)

สถาบันทำให้มั่นใจได้อย่างไรว่าข้อมูลและสารสนเทศของสถาบันมีความพร้อมใช้

สถาบันมีวิธีการอย่างไรเพื่อให้ข้อมูลและสารสนเทศที่จำเป็น มีพร้อมใช้ในรูปแบบที่ใช้งานง่าย และทันการสำหรับบุคลากร ผู้ส่งมอบคู่ความร่วมมือที่เป็นทางการและไม่เป็นทางการ ผู้เรียนและลูกค้ากลุ่มอื่น (*) สถาบันมีวิธีการอย่างไรในการทำให้มั่นใจว่าระบบเทคโนโลยี สารสนเทศของสถาบันเชื่อถือได้และใช้งานง่าย

ข. ความรู้ของสถาบัน (Organizational Knowledge)

(1) การจัดการความรู้ (Knowledge Management)

สถาบันมีวิธีการอย่างไรในการสร้างและจัดการความรู้ของสถาบัน

สถาบันมีวิธีการอย่างไรในการ

- รวบรวมและถ่ายทอดความรู้ของบุคลากร
- ผสานและเชื่อมความสัมพันธ์ของข้อมูลจากแหล่งต่างๆ เพื่อสร้างองค์ความรู้ใหม่
- ถ่ายทอดความรู้ที่เป็นประโยชน์ระหว่างสถาบันกับผู้เรียน ลูกค้ากลุ่มอื่น ผู้ส่งมอบคู่ความร่วมมือทั้งที่เป็นทางการและไม่เป็นทางการ
- รวบรวมความรู้และถ่ายทอดความรู้ที่เป็นประโยชน์ไปใช้ในการสร้างนวัตกรรมและในกระบวนการวางแผนเชิงกลยุทธ์

(2) วิธีปฏิบัติที่เป็นเลิศ (Best Practices)

สถาบันมีวิธีการอย่างไรในการแลกเปลี่ยนเรียนรู้วิธีปฏิบัติที่เป็นเลิศในสถาบัน

สถาบันมีวิธีการอย่างไรในการค้นหาหน่วยงานหรือการปฏิบัติการ ทั้งภายในและภายนอกสถาบันที่มีผลการดำเนินการที่โดดเด่น สถาบันมีวิธีการอย่างไรในการค้นหาวิธีปฏิบัติที่เป็นเลิศเพื่อการแลกเปลี่ยนเรียนรู้และนำไปปฏิบัติทั่วทั้งสถาบัน (*)

(3) การเรียนรู้ระดับสถาบัน (Organizational Learning)

สถาบันใช้ความรู้และทรัพยากรอย่างไร เพื่อให้การเรียนรู้ฝังลึกเข้าไปในชีวิต การปฏิบัติงานของสถาบัน

คำศัพท์ที่สำคัญต่างๆ สามารถดูความหมายของคำศัพท์สำคัญได้ในอภิธานศัพท์ ตามคู่มือเกณฑ์คุณภาพการศึกษาเพื่อการดำเนินการที่เป็นเลิศ ฉบับปี 2563 – 2566 หน้า 107 – 135

5. บุคลากร (Workforce) (85 คะแนน)

ในหมวดบุคลากร เกณฑ์ถามว่าสถาบันมีวิธีการอย่างไรในการประเมินความต้องการด้านขีดความสามารถและอัตรากำลังบุคลากร และในการสร้างสภาวะแวดล้อมของบุคลากรที่ก่อให้เกิดผลการดำเนินการที่ดี หมวดนี้ยังถามถึงวิธีการสร้างความผูกพัน จัดการและพัฒนาบุคลากร เพื่อนำศักยภาพของบุคลากรมาใช้อย่างเต็มที่ ให้สอดคล้องไปในทางเดียวกันกับความจำเป็นโดยรวมขององค์กร

5.1 สภาวะแวดล้อมด้านบุคลากร (Workforce Environment) : สถาบัน มีวิธีการอย่างไรในการสร้างสภาพแวดล้อมด้านบุคลากรที่เกื้อหนุนและมีประสิทธิผล (40 คะแนน)

ก. ขีดความสามารถและอัตรากำลังบุคลากร (Workforce Capability and Capacity)

(1) ความจำเป็นด้านขีดความสามารถและอัตรากำลัง (Capability and Capacity)

สถาบันมีวิธีการอย่างไรในการประเมินด้านขีดความสามารถและอัตรากำลัง บุคลากรที่สถาบันจำเป็นต้องมี

สถาบันมีวิธีการอย่างไรในการประเมินทักษะ สมรรถนะ เอกสาร/หลักฐานการรับรอง คุณวุฒิ และจำนวนบุคลากรที่จำเป็นต้องมีในแต่ละลักษณะงาน/ระดับ (Staffing Levels)

(2) บุคลากรใหม่ (New Workforce Members)

สถาบันมีวิธีการอย่างไรในการสรรหา ว่าจ้าง และดูแล (Onboard) บุคลากรใหม่

สถาบันทำให้มั่นใจได้อย่างไรว่าบุคลากรเป็นตัวแทนที่สะท้อนให้เห็นถึงความหลากหลายของมุมมอง (Ideas) วัฒนธรรม และวิถีคิด (Thinking) ของชุมชนของบุคลากรที่ สถาบันจ้างและของผู้เรียน สถาบันทำให้มั่นใจได้อย่างไรว่าบุคลากรใหม่เข้ากันได้กับวัฒนธรรม ของสถาบัน

(3) การจัดการการเปลี่ยนแปลงด้านบุคลากร (Workforce Change Management)

สถาบันมีวิธีการอย่างไรในการเตรียมบุคลากรให้พร้อมรับการเปลี่ยนแปลง ความจำเป็นด้านขีดความสามารถและอัตรากำลัง

สถาบันดำเนินการในเรื่องต่อไปนี้อย่างไร

- สร้างความสมดุลด้านความจำเป็นของบุคลากรและของสถาบัน เพื่อให้มั่นใจว่าสามารถดำเนินการได้อย่างต่อเนื่อง และลดผลกระทบในกรณีที่ต้องลดจำนวนของบุคลากร

- เตรียมการและจัดการในช่วงเวลาที่มีการเพิ่มจำนวนของบุคลากร
- เตรียมบุคลากรสำหรับการเปลี่ยนแปลงในโครงสร้างและระบบงานของสถาบันหากจำเป็น

(4) การทำงานให้บรรลุผล (Work Accomplishment)

สถาบันมีวิธีการอย่างไรในการจัดระบบการทำงานและบริหารบุคลากร

- สถาบันมีวิธีการอย่างไรในการจัดระบบการทำงานและบริหารบุคลากรเพื่อให้
- งานของสถาบันบรรลุผล
- ใช้ประโยชน์จากสมรรถนะหลักของสถาบันอย่างเต็มที่
- ส่งเสริมสนับสนุนการมุ่งเน้นผู้เรียน/ลูกค้าและธุรกิจ
- มีผลการดำเนินการที่เหนือกว่าความคาดหวัง

ข. บรรยากาศการทำงานของบุคลากร (Workforce Climate)

(1) สภาพแวดล้อมของการทำงาน (Workplace Environment)

สถาบันดำเนินการอย่างไรเพื่อสร้างความมั่นใจว่าสถานที่ทำงานมีสุขภาวะ ความมั่นคง และความสะดวกในการเข้าทำงานของบุคลากร

ตัววัดผลการดำเนินงานและเป้าประสงค์ในการปรับปรุงปัจจัยด้านสภาพแวดล้อมในการทำงานมีอะไรบ้าง

(2) นโยบายและสิทธิประโยชน์สำหรับบุคลากร (Workforce Benefits and Policies)

สถาบันสนับสนุนบุคลากรโดยจัดให้มีการบริการ สิทธิประโยชน์ และนโยบายอย่างไร

สถาบันได้ออกแบบสิ่งดังกล่าวให้เหมาะสมตามความต้องการของบุคลากรที่หลากหลาย รวมทั้งความแตกต่างของกลุ่มและประเภทของบุคลากรอย่างไร

คำศัพท์ที่สำคัญต่างๆ สามารถดูความหมายของคำศัพท์สำคัญได้ในอภิธานศัพท์ ตามคู่มือเกณฑ์คุณภาพการศึกษาเพื่อการดำเนินการที่เป็นเลิศ ฉบับปี 2563 – 2566 หน้า 107 – 135

5.2 ความผูกพันของบุคลากร (Workforce Engagement) : สถาบันมีวิธีการ ใดในการสร้างความผูกพันกับบุคลากร เพื่อให้มีผลการดำเนินการ ที่โดดเด่น (45 คะแนน)

ก. การประเมินความผูกพันของบุคลากร (Assessment of Workforce Engagement)

(1) ปัจจัยขับเคลื่อนความผูกพัน (Drivers of Engagement)

สถาบันมีวิธีการอย่างไรในการกำหนดปัจจัยที่สำคัญที่ส่งผลต่อความผูกพันของ บุคลากร วิธีการกำหนดปัจจัยขับเคลื่อนเหล่านี้แตกต่างกันอย่างไรตามกลุ่มและประเภทของ บุคลากร

(2) การประเมินความผูกพัน (Assessment of Engagement)

สถาบันประเมินความผูกพันของบุคลากรอย่างไร

มีวิธีการและตัววัดทั้งที่เป็นทางการและไม่เป็นทางการอะไรบ้างที่ใช้ในการประเมินความพึงพอใจและความผูกพันของบุคลากร วิธีการและตัววัดเหล่านี้มีความแตกต่างกันอย่างไรในแต่ละกลุ่มและประเภทของบุคลากร สถาบันใช้ตัวชี้วัดอื่นๆ เพื่อประเมินและปรับปรุง ความผูกพันของบุคลากรอย่างไร

ข. วัฒนธรรมองค์กร (Organizational Culture)

สถาบันมีวิธีการอย่างไรในการเสริมสร้างวัฒนธรรมองค์กรที่มีลักษณะการสื่อสารที่เปิดกว้าง มีผลการดำเนินงานที่ดี และบุคลากรมีความผูกพัน

สถาบันมีวิธีการอย่างไรในการเสริมสร้างวัฒนธรรมองค์กร สถาบันทำให้มั่นใจได้อย่างไรว่าวัฒนธรรมองค์กรสนับสนุนวิสัยทัศน์และค่านิยม รวมทั้งได้ใช้ประโยชน์จากความหลากหลายของมุมมอง (Ideas) วัฒนธรรมและวิถีคิด (Thinking) ของบุคลากร สถาบันมีวิธีการอย่างไรในการเพิ่มอำนาจการตัดสินใจให้แก่บุคลากร

ค. การจัดการผลการปฏิบัติงานและการพัฒนา (Performance Management and Development)

(1) การจัดการผลการปฏิบัติงาน (Performance Management)

ระบบการจัดการผลการปฏิบัติงานของบุคลากรสนับสนุนให้เกิดการทำงานที่ให้ผลการดำเนินการที่ดียังไง

ระบบการจัดการผลการปฏิบัติงานของบุคลากรพิจารณาถึงการบริหารค่าตอบแทนการให้รางวัล การยกย่องชมเชย และการสร้างแรงจูงใจอย่างไร ระบบการจัดการผลการปฏิบัติงานของบุคลากรเสริมสร้างในเรื่องต่อไปนี้

- ความกล้าที่จะเสี่ยงโดยประเมินผลได้ผลเสียอย่างรอบด้าน (Intelligent Risk taking)
- การมุ่งเน้นผู้เรียน/ลูกค้าและธุรกิจ
- การบรรลุผลสำเร็จของแผนปฏิบัติการ

(2) การพัฒนาผลการปฏิบัติงาน (Performance Development)

ระบบการเรียนรู้และการพัฒนาสนับสนุนความต้องการพัฒนาตนเองของบุคลากร และความจำเป็นของสถาบันอย่างไร

ระบบการเรียนรู้และการพัฒนาของสถาบันได้พิจารณาถึงเรื่องต่อไปนี้

- ความปรารถนาในการเรียนรู้และพัฒนาของบุคลากร
- สนับสนุนการปรับปรุงผลการดำเนินการของสถาบันและความกล้าที่จะเสี่ยงโดยประเมินผลได้ผลเสียอย่างรอบด้าน (Intelligent Risk taking)
- สนับสนุนจริยธรรมและวิถีปฏิบัติทางธุรกิจอย่างมีจริยธรรม

(3) ประสิทธิภาพผลของการเรียนรู้และการพัฒนา (Learning and Development Effectiveness)

สถาบันมีวิธีประเมินประสิทธิผลและประสิทธิภาพของระบบการเรียนรู้และการพัฒนาอย่างไร

สถาบันดำเนินการในเรื่องต่อไปนี้อย่างไร

- เชื่อมโยงผลลัพธ์การเรียนรู้และพัฒนา กับผลการประเมินความผูกพันของบุคลากรและกับผลลัพธ์ที่สำคัญของสถาบัน
- ใช้ผลความเชื่อมโยงนี้เพื่อระบุโอกาสในการปรับปรุงทั้งในความผูกพันของบุคลากรและในการเรียนรู้และพัฒนา

(4) ความก้าวหน้าในอาชีพการงาน (Career Development)

สถาบันมีวิธีการอย่างไรในการจัดการความก้าวหน้าในอาชีพการงานของบุคลากร และผู้นำในอนาคตของสถาบัน

สถาบันมีวิธีการอย่างไรในการวางแผนการสืบทอดตำแหน่งของผู้บริหาร ผู้นำ และตำแหน่งอื่นที่สำคัญ

คำศัพท์ที่สำคัญต่างๆ สามารถดูความหมายของคำศัพท์สำคัญได้ในอภิธานศัพท์ ตามคู่มือเกณฑ์คุณภาพการศึกษาเพื่อการดำเนินการที่เป็นเลิศ ฉบับปี 2563 – 2566 หน้า 107 – 135

6. ระบบปฏิบัติการ (Operations) (85 คะแนน)

ในหมวดระบบปฏิบัติการนี้ ถ้ามหาวิทยาลัยมีวิธีการอย่างไรในการออกแบบ จัดการ ปรับปรุง และสร้างนวัตกรรมในการจัดการศึกษา วิจัย และบริการฯ และกระบวนการทำงาน รวมทั้งมีวิธีการอย่างไรในการปรับปรุงประสิทธิผลของปฏิบัติการ เพื่อส่งมอบคุณค่าแก่ผู้เรียนและลูกค้ากลุ่มอื่นและทำให้สถาบันประสบความสำเร็จอย่างต่อเนื่อง

6.1 กระบวนการทำงาน (Work processes) : สถาบันมีวิธีการออกแบบ จัดการ และปรับปรุงการจัดการศึกษา วิจัย และบริการฯ และกระบวนการทำงาน ที่สำคัญอย่างไร (45 คะแนน)

ก. การออกแบบการจัดการศึกษา วิจัย และบริการฯ และกระบวนการ (Program, Service, and Process Design)

(1) การจัดทำข้อกำหนดของการจัดการศึกษา วิจัย และบริการฯ และกระบวนการ (Determination of Program, Service, and Process Requirements)

สถาบันมีวิธีการอย่างไรในการจัดทำข้อกำหนดของการจัดการศึกษา วิจัย และบริการฯ และกระบวนการทำงานที่สำคัญ

(2) กระบวนการทำงานที่สำคัญ (Key Work Processes)

กระบวนการทำงานที่สำคัญขององค์กรมีอะไรบ้าง

ข้อกำหนดที่สำคัญของกระบวนการทำงานเหล่านี้คืออะไร

(3) แนวคิดในการออกแบบ (Design Concepts)

สถาบันมีวิธีการอย่างไรในการออกแบบการจัดการศึกษา วิจัย และบริการฯ และกระบวนการทำงานที่สำคัญเพื่อให้เป็นไปตามข้อกำหนด

สถาบันได้นำเทคโนโลยีใหม่ๆ ความรู้ของสถาบัน ความเป็นเลิศด้านการจัดการศึกษา วิจัย และบริการฯ คุณค่าในมุมมองของลูกค้า การคำนึงถึงความเสี่ยงและความคล่องตัวที่อาจจำเป็นต้องมีมาพิจารณาในการออกแบบการจัดการศึกษา วิจัย และบริการฯ และตอบสนอง ต่อพันธกิจอื่นๆ และกระบวนการเหล่านี้อย่างไร

ข. การจัดการและการปรับปรุงกระบวนการ (Process Management and Improvement)

(1) การนำกระบวนการไปสู่การปฏิบัติ (Process Implementation)

สถาบันมั่นใจได้อย่างไรว่าการปฏิบัติงานประจำวันของกระบวนการทำงานต่างๆ เป็นไปตามข้อกำหนดที่สำคัญ

สถาบันมีตัววัดหรือตัวชี้วัดของผลการดำเนินการและตัววัดภายในกระบวนการอะไรบ้างที่ใช้เพื่อควบคุมและปรับปรุงกระบวนการทำงาน ตัววัดเหล่านี้สัมพันธ์กับคุณภาพของสัมฤทธิ์ผลและผลการดำเนินการของการจัดการศึกษา วิจัย และบริการฯ ของสถาบันอย่างไร

(2) กระบวนการสนับสนุน (Support Processes)

สถาบันมีวิธีการอย่างไรในการกำหนดกระบวนการสนับสนุนที่สำคัญ

กระบวนการสนับสนุนที่สำคัญมีอะไรบ้าง สถาบันมั่นใจได้อย่างไรว่าการปฏิบัติงานประจำวันของกระบวนการเหล่านี้เป็นไปตามข้อกำหนดที่สำคัญของสถาบัน

(3) การปรับปรุงการจัดการศึกษา วิจัย และบริการฯ และกระบวนการ (Program, Service, and Processes Improvement)

สถาบันมีวิธีการอย่างไรในการปรับปรุงกระบวนการทำงานเพื่อเพิ่มการเรียนรู้ของ ผู้เรียน ปรับปรุงการจัดการศึกษา วิจัย และบริการฯ และผลการดำเนินการ เสริมสร้าง สมรรถนะหลักของสถาบัน และลดความแปรปรวนของกระบวนการ

ค. การจัดการเครือข่ายอุปทาน (Supply – Network Management)

สถาบันมีการจัดการเครือข่ายอุปทานอย่างไร

สถาบันดำเนินการอย่างไรในเรื่องการคัดเลือกผู้ส่งมอบ/คู่ความร่วมมือ และทำให้มั่นใจว่ามีคุณสมบัติและอยู่ในสถานะที่ไม่เพียงตอบสนองต่อความต้องการของการปฏิบัติการเท่านั้น แต่ยังสามารถยกระดับผลการดำเนินการและสนับสนุนวัตถุประสงค์เชิงกลยุทธ์ของสถาบัน รวมถึงเพิ่มความพึงพอใจของผู้เรียนและลูกค้ากลุ่มอื่น

นอกจากนั้นสถาบันดำเนินการอย่างไร ในเรื่อง

- ส่งเสริมความสอดคล้องไปในแนวทางเดียวกันและความร่วมมือภายในเครือข่ายอุปทาน
- ทำให้มั่นใจว่าเครือข่ายอุปทานมีความคล่องตัวในการตอบสนองต่อความต้องการที่เปลี่ยนแปลงไปของผู้เรียน ลูกค้ากลุ่มอื่น ตลาด และสถาบัน
- สื่อสารความคาดหวังต่อผลการดำเนินการ วัดและประเมินผลการดำเนินการของผู้ส่งมอบให้ข้อมูลป้อนกลับแก่ผู้ส่งมอบเพื่อช่วยให้เกิดการปรับปรุง และจัดการกับ ผู้ส่งมอบที่มีผลการดำเนินการที่ไม่ดี

ง. การจัดการนวัตกรรม (Innovation Management)

สถาบันมีการดำเนินการกับโอกาสในการสร้างนวัตกรรมอย่างไร

สถาบันมีการดำเนินการตามโอกาสเชิงกลยุทธ์ที่กำหนดว่าเป็นความเสี่ยงที่ผ่านการประเมิน ผลได้ผลเสียอย่างรอบด้าน (Intelligent Risks) อย่างไร สถาบันได้เตรียมทรัพยากรด้าน การเงินและทรัพยากรอื่นๆ ไว้เพื่อสนับสนุนโอกาสดังกล่าวอย่างไร สถาบันยุติการสนับสนุน เรื่องดังกล่าว ณ เวลาที่เหมาะสมเพื่อนำทรัพยากรไปสนับสนุนโอกาสอื่นที่สำคัญกว่าอย่างไร

คำศัพท์ที่สำคัญต่างๆ สามารถดูความหมายของคำศัพท์สำคัญได้ในอภิธานศัพท์ ตามคู่มือเกณฑ์คุณภาพการศึกษาเพื่อการดำเนินการที่เป็นเลิศ ฉบับปี 2563 – 2566 หน้า 107 – 135

6.2 ประสิทธิภาพของการปฏิบัติการ (Operational Effectiveness) : สถาบันทำให้มั่นใจได้อย่างไรว่าการปฏิบัติการต่างๆ มีการบริหารจัดการอย่างมีประสิทธิภาพ (40 คะแนน)

ก. ประสิทธิภาพและประสิทธิผลของกระบวนการ (Process Efficiency and Effectiveness)

สถาบันมีการจัดการต้นทุน ประสิทธิภาพ และประสิทธิผลของการปฏิบัติการอย่างไร สถาบันดำเนินการอย่างไร ในเรื่อง

- พิจารณารอบเวลาการทำงาน (Cycle Time) การเพิ่มผลผลิต (Productivity) และปัจจัยด้านประสิทธิภาพ และประสิทธิผล มาใช้ในกระบวนการทำงาน
- ป้องกันไม่ให้เกิดข้อผิดพลาดหรือการทำงานซ้ำ

- ลดต้นทุนในการตรวจสอบ การทดสอบ และการตรวจติดตามกระบวนการหรือผลการดำเนินการ (*)
- สร้างสมดุลระหว่างความจำเป็นในการควบคุมต้นทุนกับความต้องการของผู้เรียน และลูกค้ากลุ่มอื่น

ข. ความปลอดภัยและการรักษาความปลอดภัยบนโลกไซเบอร์ (Security and Cybersecurity)

สถาบันมีวิธีการอย่างไรเพื่อให้มั่นใจว่าข้อมูลและสารสนเทศที่อ่อนไหวหรือเป็นสิทธิพิเศษ (Privilege) และสินทรัพย์ที่สำคัญมีความปลอดภัยและมีการป้องกันภัยบนโลกไซเบอร์

สถาบันมีวิธีการอย่างไรเพื่อให้มั่นใจว่าข้อมูลและสารสนเทศทั้งแบบอิเล็กทรอนิกส์ และรูปแบบอื่นๆ และระบบการปฏิบัติการที่สำคัญเป็นความลับและสามารถเข้าถึงได้เฉพาะตามสิทธิที่เหมาะสม รวมถึงสถาบันมีวิธีการอย่างไร ในเรื่อง

- เผื่อระวังสิ่งคุกคามความปลอดภัยและการรักษาความปลอดภัยบนโลกไซเบอร์ที่เกิดขึ้นใหม่
- ทำให้มั่นใจว่าบุคลากร ผู้เรียน ลูกค้ายุทธศาสตร์ คู่ความร่วมมือที่เป็นทางการ และผู้ส่งมอบเข้าใจและปฏิบัติตามบทบาทหน้าที่และความรับผิดชอบของตนด้านความปลอดภัยและการรักษาความปลอดภัยบนโลกไซเบอร์
- ระบุและจัดลำดับความสำคัญของระบบเทคโนโลยีสารสนเทศและระบบการปฏิบัติการที่สำคัญเพื่อให้มีความมั่นคงปลอดภัย
- ป้องกันระบบเหล่านี้จากเหตุการณ์ที่อาจกระทบต่อความปลอดภัยบนโลกไซเบอร์ ตรวจสอบ ตอบสนอง และกู้คืนจากการถูกโจมตีทางไซเบอร์

ค. การเตรียมพร้อมด้านความปลอดภัยและภาวะฉุกเฉิน (Safety and Emergency Preparedness)

(1) ความปลอดภัย (Safety)

สถาบันดูแลให้มีสภาพแวดล้อมในการปฏิบัติการที่ปลอดภัยได้อย่างไร

ระบบความปลอดภัยของสถาบันได้คำนึงถึงการป้องกันอุบัติเหตุ การตรวจสอบ การวิเคราะห์หาสาเหตุ (Root - Cause Analysis) ของความไม่ปลอดภัย และการกู้คืนสู่สภาพเดิมอย่างไร

(2) ความต่อเนื่องทางธุรกิจ (Business Continuity)

สถาบันมีวิธีการอย่างไรเพื่อให้มั่นใจว่ามีการเตรียมพร้อมต่อภัยพิบัติหรือ ภาวะฉุกเฉิน

ระบบการเตรียมพร้อมดังกล่าวได้คำนึงถึงการป้องกัน การจัดการความต่อเนื่องของการดำเนินการ และการกู้คืนสู่สภาพเดิมอย่างไร ระบบการเตรียมพร้อมต่อภัยพิบัติและภาวะฉุกเฉินดังกล่าวได้คำนึงถึงการพึ่งพาบุคลากรขององค์กร เครือข่ายอุปทาน และคู่ความร่วมมือที่เป็นทางการอย่างไร สถาบันมี

วิธีการในการทำให้มั่นใจว่าระบบเทคโนโลยีสารสนเทศขององค์กรมีความมั่นคงปลอดภัยและพร้อมใช้งานอย่างต่อเนื่องเพื่อให้สามารถบริการผู้เรียน ลูกค้ายุติธรรม และตอบสนองความจำเป็นของสถาบันได้อย่างไร

คำศัพท์ที่สำคัญต่างๆ สามารถดูความหมายของคำศัพท์สำคัญได้ในอภิธานศัพท์ หน้า 107 – 135

7. ผลลัพธ์ (Results) (450 คะแนน)

ในหมวดของผลลัพธ์นี้ถ้ามองถึงผลดำเนินการและผลการปรับปรุงในด้านที่สำคัญทุกด้านของสถาบัน ได้แก่ ผลลัพธ์ด้านการเรียนรู้ของผู้เรียน การตอบสนองต่อลูกค้ายุติธรรมและด้านกระบวนการ ผลลัพธ์ด้านลูกค้า ผลลัพธ์ด้านบุคลากร ผลลัพธ์ด้านการนำองค์กรและการกำกับดูแลองค์กร และผลลัพธ์ด้านงบประมาณ การเงิน ตลาด และผลลัพธ์ด้านกลยุทธ์

7.1 ผลลัพธ์ด้านการเรียนรู้ของผู้เรียน และบริการที่ตอบสนองต่อลูกค้ายุติธรรม และด้านกระบวนการ (Student Learning, Customer-Focused Service Results, Process Results) : ผลลัพธ์ด้านการเรียนรู้ของผู้เรียน และบริการ ที่ตอบสนองต่อลูกค้ายุติธรรม และด้านประสิทธิผลของกระบวนการเป็นอย่างไร (120 คะแนน)

ก. ผลลัพธ์ด้านการเรียนรู้ของผู้เรียนและด้านบริการที่มุ่งเน้นลูกค้า (Student Learning and Customer – Focused Service Results)

ผลลัพธ์ด้านการเรียนรู้ของผู้เรียนและด้านบริการที่ตอบสนองผู้เรียนและลูกค้ายุติธรรม คืออะไร ผลลัพธ์ของตัววัดหรือตัวชี้วัดที่สำคัญของการเรียนรู้ของผู้เรียนและผลการดำเนินการ ของด้านบริการที่สำคัญและเกี่ยวข้องโดยตรงกับผู้เรียนและลูกค้ายุติธรรมคืออะไร ผลลัพธ์เหล่านี้ แตกต่างกันอย่างไรระหว่างหลักสูตรและบริการ? กลุ่มของผู้เรียนและลูกค้ายุติธรรม และส่วนตลาด (*)

ข. ผลลัพธ์ด้านประสิทธิผลของกระบวนการทำงาน (Work Process Effectiveness Results)

(1) ประสิทธิภาพและประสิทธิผลของกระบวนการ (Process Effectiveness and Efficiency)

ผลลัพธ์ด้านประสิทธิภาพและประสิทธิผลของกระบวนการคืออะไร

ผลลัพธ์ของตัววัดหรือตัวชี้วัดที่สำคัญของผลการดำเนินการด้านปฏิบัติการของกระบวนการทำงานที่สำคัญและกระบวนการสนับสนุนที่สำคัญคืออะไร รวมทั้งผลลัพธ์ด้านผลิตภาพ รอบเวลา และตัววัดอื่นๆ ด้านประสิทธิผล ประสิทธิภาพ ความปลอดภัยและการรักษาความปลอดภัยบนโลกไซเบอร์ และนวัตกรรม ผลลัพธ์เหล่านี้แตกต่างกันตามประเภท ของกระบวนการอย่างไร (*)

(2) ความปลอดภัยและการเตรียมพร้อมต่อภาวะฉุกเฉิน (Safety and Emergency Preparedness)

ผลลัพธ์ด้านความปลอดภัยและการเตรียมพร้อมต่อภาวะฉุกเฉินเป็นอย่างไร

ผลลัพธ์ของตัววัดหรือตัวชี้วัดที่สำคัญด้านประสิทธิผลในระบบความปลอดภัย และการเตรียมพร้อมของสถาบันเพื่อรับมือกับภัยพิบัติและภาวะฉุกเฉินคืออะไร ผลลัพธ์เหล่านี้ แตกต่างกันอย่างไรรวมถึงที่ตั้งหรือประเภทของกระบวนการต่างๆ (*)

ค. ผลลัพธ์ด้านการจัดการเครือข่ายอุปทาน (Supply – Network Management Results)

ผลลัพธ์ด้านการจัดการเครือข่ายอุปทานเป็นอย่างไร

ผลลัพธ์ของตัววัดหรือตัวชี้วัดที่สำคัญของผลการดำเนินการด้านเครือข่ายอุปทาน รวมทั้งผลลัพธ์ที่แสดงว่าเครือข่ายอุปทานได้ช่วยยกระดับผลการดำเนินการของสถาบันให้ดีขึ้นคืออะไร

คำศัพท์ที่สำคัญต่างๆ สามารถดูความหมายของคำศัพท์สำคัญได้ในอภิธานศัพท์ ตามคู่มือเกณฑ์คุณภาพการศึกษาเพื่อการดำเนินการที่เป็นเลิศ ฉบับปี 2563 – 2566 หน้า 107 – 135

7.2 ผลลัพธ์ด้านลูกค้า (Customer Results) : ผลลัพธ์การดำเนินการ ด้านการมุ่งเน้นลูกค้าเป็นอย่างไร (80 คะแนน)

ก. ผลลัพธ์ด้านการมุ่งเน้นผู้เรียนและลูกค้ากลุ่มอื่น (Student and Other Customer – Focused Results)

(1) ความพึงพอใจของผู้เรียนและลูกค้ากลุ่มอื่น (Student and Other Customer Satisfaction)

ผลลัพธ์ด้านความพึงพอใจและความไม่พึงพอใจของผู้เรียนและลูกค้ากลุ่มอื่นคืออะไร

ผลลัพธ์ของตัววัดหรือตัวชี้วัดที่สำคัญด้านความพึงพอใจและความไม่พึงพอใจของผู้เรียนและลูกค้ากลุ่มอื่นคืออะไร ผลลัพธ์เหล่านี้แตกต่างกันอย่างไรระหว่างหลักสูตรและบริการฯ กลุ่มของผู้เรียนและลูกค้ากลุ่มอื่น และส่วนตลาด (*)

(2) ความผูกพันของผู้เรียนและลูกค้ากลุ่มอื่น (Student and Other Customer Engagement)

ผลลัพธ์ด้านความผูกพันของผู้เรียนและลูกค้ากลุ่มอื่นคืออะไร

ผลลัพธ์ของตัววัดหรือตัวชี้วัดที่สำคัญด้านความผูกพันของผู้เรียนและลูกค้ากลุ่มอื่น ซึ่งรวมถึงผลลัพธ์ด้านการสร้างความสัมพันธ์กับผู้เรียนและลูกค้ากลุ่มอื่นคืออะไร ให้เปรียบเทียบ ผลลัพธ์ตลอดช่วงเวลา ที่ผู้เรียนและลูกค้ากลุ่มอื่นมีความสัมพันธ์กับสถาบัน (*) ผลลัพธ์เหล่านี้ แตกต่างกันอย่างไรรวมถึงหลักสูตรและบริการฯ กลุ่มของผู้เรียนและลูกค้ากลุ่มอื่น และ ส่วนตลาด (*)

คำศัพท์ที่สำคัญต่างๆ สามารถดูความหมายของคำศัพท์สำคัญได้ในอภิธานศัพท์ ตามคู่มือเกณฑ์คุณภาพการศึกษาเพื่อการดำเนินการที่เป็นเลิศ ฉบับปี 2563 – 2566 หน้า 107 – 135

7.3 ผลลัพธ์ด้านบุคลากร (Workforce Results) : ผลการดำเนินการด้านการมุ่งเน้นบุคลากรมีอะไรบ้าง (80 คะแนน)

ก. ผลลัพธ์ด้านการมุ่งเน้นบุคลากร (Workforce – Focused Results)

(1) ชีตความสามารถและอัตรากำลังบุคลากร (Workforce Capability and Capacity)

ผลลัพธ์ด้านชีตความสามารถและอัตรากำลังบุคลากรมีอะไรบ้าง

ผลลัพธ์ของตัววัดหรือตัวชี้วัดที่สำคัญด้านชีตความสามารถและอัตรากำลังบุคลากร รวมถึงจำนวนบุคลากรที่ต้องการในแต่ละลักษณะงาน/ระดับ และทักษะที่เหมาะสมของบุคลากรมีอะไรบ้าง ผลลัพธ์เหล่านี้แตกต่างกันตามความหลากหลาย กลุ่ม และประเภทของบุคลากร อย่างไร (*)

(2) บรรยากาศการทำงาน (Workforce Climate)

ผลลัพธ์ด้านบรรยากาศการทำงานมีอะไรบ้าง

ผลลัพธ์ของตัววัดหรือตัวชี้วัดที่สำคัญด้านบรรยากาศการทำงาน รวมถึงสุขภาพความปลอดภัย การเข้าถึงสถานที่ทำงาน การบริการ และสิทธิประโยชน์สำหรับบุคลากรมีอะไรบ้าง (*) ผลลัพธ์เหล่านี้แตกต่างกันตามความหลากหลายกลุ่ม และประเภทของบุคลากรอย่างไร (*)

(3) ความผูกพันของบุคลากร (Workforce Engagement)

ผลลัพธ์ด้านความผูกพันของบุคลากรมีอะไรบ้าง

ผลลัพธ์ของตัววัดหรือตัวชี้วัดที่สำคัญด้านความพึงพอใจของบุคลากรและความผูกพันของบุคลากรมีอะไรบ้าง ผลลัพธ์เหล่านี้แตกต่างกันตามความหลากหลายกลุ่ม และประเภทของบุคลากรอย่างไร (*)

(4) การพัฒนาบุคลากร (Workforce Development)

ผลลัพธ์ด้านการพัฒนาบุคลากรและผู้นำองค์กรมีอะไรบ้าง

ผลลัพธ์ของตัววัดหรือตัวชี้วัดที่สำคัญด้านการพัฒนาบุคลากรและผู้นำองค์กร มีอะไรบ้าง ผลลัพธ์เหล่านี้แตกต่างกันตามความหลากหลายกลุ่ม และประเภทของบุคลากรอย่างไร (*)

คำศัพท์ที่สำคัญต่างๆ สามารถดูความหมายของคำศัพท์สำคัญได้ในอภิธานศัพท์ ตามคู่มือเกณฑ์คุณภาพการศึกษาเพื่อการดำเนินการที่เป็นเลิศ ฉบับปี 2563 – 2566 หน้า 107 – 135

7.4 ผลลัพธ์ด้านการนำองค์กรและการกำกับดูแลองค์กร (Leadership and Governance Results): ผลลัพธ์ด้านการนำองค์กรและการกำกับดูแลองค์กร เป็นอย่างไร (80 คะแนน)

ก. ผลลัพธ์ด้านการนำองค์กร การกำกับดูแลองค์กร และการสร้างประโยชน์ให้สังคม (Leadership, Governance, and Societal Contribution Results)

(1) การนำองค์กร (Leadership)

ผลลัพธ์ด้านการสื่อสารของผู้มีระดับสูงและการสร้างความผูกพันกับบุคลากร คู่ความร่วมมือที่เป็นทางการ ผู้เรียน และลูกค้ากลุ่มอื่นมีอะไรบ้าง

ผลลัพธ์ของตัววัดหรือตัวชี้วัดที่สำคัญของการดำเนินการของผู้มีระดับสูงในเรื่อง การสื่อสาร และการสร้างความผูกพันกับบุคลากร คู่ความร่วมมือที่เป็นทางการ ผู้เรียน และลูกค้า กลุ่มอื่นเพื่อถ่ายทอด วิสัยทัศน์และค่านิยมสู่การปฏิบัติ การกระตุ้นให้เกิดการสื่อสารในลักษณะสองทาง และการทำให้เกิด การปฏิบัติการอย่างจริงจังเป็นอย่างไร ผลลัพธ์เหล่านี้แตกต่างกัน ตามหน่วยงานต่างๆ ของสถาบัน กลุ่มผู้เรียน และลูกค้ากลุ่มอื่นอย่างไร (*)

(2) การกำกับดูแลองค์กร (Governance)

ผลลัพธ์ด้านความรับผิดชอบในการกำกับดูแลองค์กรมีอะไรบ้าง

ผลลัพธ์ของตัววัดหรือตัวชี้วัดที่สำคัญด้านการกำกับดูแลองค์กรและความรับผิดชอบ ด้านการเงินทั้งภายในและภายนอกเป็นอย่างไร (*)

(3) กฎหมาย กฎระเบียบข้อบังคับ และการรับรองคุณภาพ (Law, Regulation, and Accreditation)

ผลลัพธ์ด้านกฎหมาย กฎระเบียบข้อบังคับ และการรับรองคุณภาพมีอะไรบ้าง

ผลลัพธ์ของตัววัดหรือตัวชี้วัดที่สำคัญด้านการปฏิบัติตามหรือปฏิบัติได้เหนือกว่าข้อกำหนด ด้านกฎหมาย กฎระเบียบข้อบังคับ และการรับรองคุณภาพมีอะไรบ้าง ผลลัพธ์เหล่านี้แตกต่างกัน ตามหน่วยงานต่างๆ ของสถาบันอย่างไร (*)

(4) จริยธรรม (Ethics)

ผลลัพธ์ด้านการประพฤติปฏิบัติอย่างมีจริยธรรมมีอะไรบ้าง

ผลลัพธ์ของตัววัดหรือตัวชี้วัดที่สำคัญของการประพฤติปฏิบัติอย่างมีจริยธรรม พฤติกรรมที่ ละเมิดการประพฤติปฏิบัติอย่างมีจริยธรรม และความเชื่อมั่นของผู้มีส่วนได้ส่วนเสียที่มีต่อผู้มีระดับสูงและ การกำกับดูแลองค์กรมีอะไรบ้าง ผลลัพธ์เหล่านี้แตกต่างกันตามหน่วยงานต่างๆ ของสถาบันอย่างไร (*)

(5) สังคม (Society)

ผลลัพธ์ด้านความผาสุกของสังคมและการสนับสนุนชุมชนที่สำคัญมีอะไรบ้าง

ผลลัพธ์ของตัววัดหรือตัวชี้วัดที่สำคัญ ซึ่งแสดงการบรรลุเป้าหมายด้านการสร้าง ประโยชน์ให้ สังคมและการสนับสนุนชุมชนที่สำคัญมีอะไรบ้าง

คำศัพท์ที่สำคัญต่างๆ สามารถดูความหมายของคำศัพท์สำคัญได้ในอภิธานศัพท์ ตามคู่มือเกณฑ์คุณภาพการศึกษาเพื่อ การดำเนินการที่เป็นเลิศ ฉบับปี 2563 – 2566 หน้า 107 – 135

7.5 ผลลัพธ์ด้านงบประมาณ การเงิน ตลาด และกลยุทธ์ (Budgetary, Financial, Market, and Strategy Results) : ผลลัพธ์การดำเนินการ ด้านความมั่นคงทางการเงินและการนำกลยุทธ์ไปปฏิบัติเป็นอย่างไร (90 คะแนน)

ก. ผลลัพธ์ด้านงบประมาณ การเงิน และตลาด (Budgetary, Financial, and Market Results)

(1) ผลการดำเนินการด้านงบประมาณและการเงิน (Budgetary and Financial Performance)

ผลลัพธ์ของการดำเนินการด้านการเงินคืออะไร

ผลลัพธ์ของการดำเนินการด้านงบประมาณและการเงิน รวมถึงตัววัดเชิงรวม (Aggregate measures) ของการควบคุมต้นทุน ความมั่นคงทางการเงิน (Financial viability) หรือผลการดำเนินการด้านงบประมาณ (Budgetary performance) (*) ผลลัพธ์เหล่านี้มีความแตกต่างตามส่วนตลาด กลุ่มและประเภทของผู้เรียนและลูกค้ากลุ่มอื่นอย่างไร (*)

(2) ผลการดำเนินการด้านตลาด (Market Performance)

ผลลัพธ์ของการดำเนินการด้านตลาด

ผลลัพธ์ของตัววัดหรือตัวชี้วัดที่สำคัญของการดำเนินการด้านตลาด ซึ่งรวมถึงส่วนแบ่งตลาดหรือตำแหน่งในตลาด การเติบโตของตลาดและส่วนแบ่งตลาด การเจาะตลาดใหม่ (*)

ผลลัพธ์เหล่านี้มีความแตกต่างตามส่วนตลาด กลุ่มและประเภทของผู้เรียนและลูกค้า กลุ่มอื่นอย่างไร (*)

ข. ผลลัพธ์ด้านการนำกลยุทธ์ไปปฏิบัติ (Strategy Implementation Results)

ผลลัพธ์ด้านการบรรลุความสำเร็จของกลยุทธ์และแผนปฏิบัติการของสถาบันมีอะไรบ้าง

ผลลัพธ์ของความสำเร็จตามตัววัดและตัวชี้วัดที่สำคัญในการบรรลุกลยุทธ์และแผนปฏิบัติการของสถาบันคืออะไร และผลลัพธ์ของการดำเนินการด้านความกล้าเสี่ยงที่ผ่านการประเมิน ผลได้ผลเสียอย่างรอบด้านมีอะไรบ้าง

คำศัพท์ที่สำคัญต่างๆ สามารถดูความหมายของคำศัพท์สำคัญได้ในอภิธานศัพท์ ตามคู่มือเกณฑ์คุณภาพการศึกษาเพื่อการดำเนินการที่เป็นเลิศ ฉบับปี 2563 – 2566 หน้า 107 – 135

ระบบการให้คะแนน

การให้คะแนนคำตอบในแต่ละหัวข้อ และการให้ข้อมูลป้อนกลับแก่สถาบัน จะขึ้นอยู่กับการประเมินใน 2 มิติ คือกระบวนการ (หมวด 1 – 6) และผลลัพธ์ (หมวด 7)

การให้คะแนนคำตอบในแต่ละหัวข้อ ให้พิจารณาถึงสารสนเทศที่เชื่อมโยงกับคำถาม ของหัวข้อและแนวทางการให้คะแนน (หน้า 82 – 85) ดังนี้

- ปัจจัยสำคัญของสถาบันซึ่งนำเสนอไว้ในโครงร่างองค์กร
- ระดับพัฒนาการและความเหมาะสมของแนวทาง ความครอบคลุมของการถ่ายทอดสู่การปฏิบัติ ความเข้มแข็งของกระบวนการเรียนรู้และกระบวนการปรับปรุง
- ระดับของผลการดำเนินการและผลลัพธ์เมื่อเทียบกับสถาบันอื่น สถาบันที่มีคุณลักษณะเดียวกันหรือคู่เทียบ

มิติการให้คะแนน

กระบวนการ

“กระบวนการ” หมายถึงวิธีการที่สถาบันใช้และปรับปรุงเพื่อตอบสนองคำถามของหัวข้อต่างๆ ในหมวด 1 – 6 ปัจจัยทั้ง 4 ที่ใช้ในการประเมินกระบวนการ ได้แก่ A (Approach) – แนวทาง D (Deployment) – การถ่ายทอดเพื่อนำไปปฏิบัติ L (Learning) – การเรียนรู้ และ I (Integration) – การบูรณาการ A (ADLI) การให้คะแนนหัวข้อในหมวด 1 – 6 เป็นองค์รวมซึ่งมีพื้นฐานจากผลการดำเนินการโดยรวม โดยคำนึงถึงปัจจัยทั้ง 4 ด้านของกระบวนการ

การรายงานป้อนกลับ (Feedback Report) ตามแนวทาง EdPEX สะท้อนถึงจุดแข็ง และโอกาสในการพัฒนาของปัจจัยต่างๆ เหล่านี้

A (Approach) – “แนวทาง” หมายถึง

- วิธีการที่ใช้เพื่อให้บรรลุผลตามกระบวนการ
- ความเหมาะสมของวิธีการที่ใช้เพื่อตอบคำถามของหัวข้อต่างๆ ตามสภาวะแวดล้อมของการปฏิบัติการ (Operating Environment)
- ประสิทธิภาพของการใช้วิธีการเหล่านั้น
- “แนวทาง” ถูกนำไปใช้ซ้ำได้เพียงใด และ “แนวทาง” นั้นอาศัยข้อมูลและสารสนเทศที่เชื่อถือได้เพียงใด (ซึ่งหมายถึงการดำเนินการอย่างเป็นระบบ)

D (Deployment) – “การถ่ายทอดเพื่อนำไปปฏิบัติ” หมายถึง ความครอบคลุม และทั่วถึงของ

- การใช้ “แนวทาง” เพื่อตอบสนองคำถามของหัวข้อต่างๆ ที่มีความเกี่ยวข้องและมีความสำคัญต่อสถาบัน
- การใช้ “แนวทาง” อย่างคงเส้นคงวา
- การใช้ “แนวทาง” ในทุกหน่วยงานที่เกี่ยวข้อง

L (Learning) – “การเรียนรู้” หมายถึง

- การปรับปรุง “แนวทาง” ให้ดีขึ้น ผ่านวงรอบของการประเมินและการปรับปรุง
- การกระตุ้นให้เกิดการเปลี่ยนแปลง “แนวทาง” อย่างก้าวกระโดด ผ่านการสร้างนวัตกรรม
- การแบ่งปันความรู้ที่ได้จากการปรับปรุงให้ดีขึ้นและการสร้างนวัตกรรมกับหน่วยงานและกระบวนการอื่นๆ ที่เกี่ยวข้องภายในสถาบัน

ให้ดูจาก “จากการผจญเพลิง สู่นวัตกรรม : อุปมาอุปไมยสำหรับการเรียนรู้” หน้า 86 ซึ่งแสดงให้เห็นถึงระดับการพัฒนาประกอบกับมิติการให้คะแนน

I (Integration) – “การบูรณาการ” หมายถึง ความครอบคลุมและทั่วถึงของ

- “แนวทาง” ที่ใช้สะท้อนสิ่งที่สถาบันจำเป็นต้องทำ/มีตามที่ระบุไว้ในโครงสร้างองค์กรและคำถามของหัวข้อต่างๆ ในหมวด 1 ถึงหมวด 6
- การใช้ตัววัดสารสนเทศ และระบบการปรับปรุงที่ช่วยเสริมซึ่งกันและกันทั้งระหว่างกระบวนการและระหว่างหน่วยงานต่างๆ ของสถาบัน
- การที่แผนงาน กระบวนการ ผลลัพธ์ การวิเคราะห์ การเรียนรู้ และการปฏิบัติการ มีความสอดคล้องกลมกลืนกันในทุกกระบวนการและหน่วยงาน เพื่อสนับสนุนเป้าประสงค์ในระดับสถาบัน

การประเมินให้คะแนนหัวข้อหมวดกระบวนการ (หมวด 1 – 6) พึงระลึกไว้เสมอว่า “แนวทาง” “การถ่ายทอดเพื่อนำไปปฏิบัติ” “การเรียนรู้” และ “บูรณาการ” มีความเชื่อมโยงกันการอธิบายเกี่ยวกับ “แนวทาง” ต้องระบุถึงการนำไปสู่การปฏิบัติที่สอดคล้องกับคำถามเฉพาะของหัวข้อและของสถาบันเสมอ เมื่อกระบวนการมีพัฒนาการมากขึ้น คำอธิบายควรครอบคลุมถึงวงรอบของการเรียนรู้ (รวมทั้งการสร้างนวัตกรรม) รวมถึงการบูรณาการกับกระบวนการ และหน่วยงานอื่นๆ (ให้ดู “ลำดับการพัฒนากระบวนการ” หน้า 87)

ผลลัพธ์

“ผลลัพธ์” หมายถึง ผลผลิต (Outputs) และผลลัพธ์ (Outcomes) ของสถาบัน ซึ่งตอบสนองต่อคำถามในหมวดผลลัพธ์ (หมวด 7) ปัจจุบันทั้ง 4 ที่ใช้ในการประเมินผลลัพธ์ ได้แก่ 1 (Level) – ระดับ T (Trends) – แนวโน้ม C (Comparisons) – การเปรียบเทียบ และ I (Integration) – การบูรณาการ (LeTCl) การให้คะแนนหัวข้อในหมวด 7 เป็นผลรวมซึ่งมี พื้นฐานจากผลการดำเนินการโดยรวม โดยคำนึงถึงปัจจัยทั้ง 4 ด้านของผลลัพธ์

L (Level) – “ระดับ” หมายถึง ระดับของผลการดำเนินการในปัจจุบัน โดยใช้มาตรวัดที่มีความสำคัญอย่างมีนัย (Meaningful Measurement Scales)

T (Trends) – “แนวโน้ม” หมายถึง อัตราของการปรับปรุงผลการดำเนินการ หรือผลการดำเนินการที่ต่อเนื่องในเรื่องที่มีความสำคัญ เช่น ความลาดชันของข้อมูล ในช่วงเวลาที่ต่อเนื่อง)

C (Comparisons) – “การเปรียบเทียบ” หมายถึง ผลการดำเนินการของสถาบัน โดยเทียบกับ ข้อมูลเชิงเปรียบเทียบที่เหมาะสม เช่น เปรียบเทียบกับคู่แข่งหรือสถาบันที่คล้ายคลึงกัน หรือกับองค์กร เทียบเคียง

I (Integration) – “การบูรณาการ” ของผลลัพธ์ หมายถึง ความครอบคลุมและทั่วถึงของตัววัด (มักจำแนกตามกลุ่มต่างๆ) ที่ตอบสนองต่อความต้องการที่สำคัญของผู้เรียนและลูกค้ำกลุ่มอื่น การจัดการ ศึกษา วิจัย บริการ ตลาด กระบวนการ แผนปฏิบัติการ และเป้าหมายของสถาบันที่ระบุไว้ในโครงสร้างองค์กร และหัวข้อที่อยู่ในหมวดกระบวนการ (ในหมวด 1 – 6)

การประเมินให้คะแนนหัวข้อหมวดผลลัพธ์ควรมองหาข้อมูลผลการดำเนินการที่มี “ระดับ” “แนวโน้ม” “การเปรียบเทียบ” ที่เหมาะสมของตัววัดและตัวชี้วัดที่สำคัญ ตลอดจนดู “การบูรณาการ” กับ ความต้องการหลักของสถาบันด้วย นอกจากนี้ ผลลัพธ์ควรแสดงข้อมูลให้ครอบคลุมถึงผลลัพธ์ของ การดำเนินการทั้งหมด ซึ่งเป็นผลมาจาก “การถ่ายทอดเพื่อนำไปปฏิบัติ” และผลการเรียนรู้ระดับองค์กร หากกระบวนการปรับปรุงได้ถูกนำไปแลกเปลี่ยนและถ่ายทอดเพื่อนำไปปฏิบัติอย่างกว้างขวางแล้ว ควรจะมี ผลลัพธ์เกิดขึ้น

“ความสำคัญ” เมื่อใช้ในการพิจารณาให้คะแนน

องค์ประกอบสำคัญในการประเมินและให้ข้อมูลย้อนกลับตามเกณฑ์ EdPEX คือต้อง พิจารณาว่า กระบวนการและผลลัพธ์ที่รายงานไว้มี “ความสำคัญ” ต่อปัจจัยเชิงธุรกิจที่สำคัญในการดำเนินการของสถาบัน หรือไม่ สถาบันควรระบุเรื่องที่เห็นว่า “สำคัญที่สุด” ไว้ในโครงสร้างองค์กรและหัวข้อต่างๆ เช่น 2.1 2.2 3.2 5.1 5.2 และ 6.1 โดยเฉพาะอย่างยิ่งเรื่อง ความต้องการที่สำคัญของลูกค้ำ สภาวะแวดล้อมด้านการแข่งขัน ความจำเป็นของบุคลากร วัตถุประสงค์เชิงกลยุทธ์ที่สำคัญ และแผนปฏิบัติการ

วิธีการให้คะแนนในแต่ละหัวข้อ

ลำดับการให้คะแนนในแต่ละหัวข้อ มีดังนี้

1. พิจารณาแนวทางการให้คะแนน (หน้า 82 – 85)

2. เลือกช่วงคะแนนใด (เช่น 30 – 45% 50 – 65% หรือ 70 – 85%) ที่สามารถอธิบาย “ระดับความสำเร็จของสถาบันได้ใกล้เคียงที่สุด” ดังที่รายงานไว้ในการตอบในหัวข้อนั้น

การเลือกช่วงคะแนนให้พิจารณาจากภาพรวมของปัจจัยทั้ง 4 ของการประเมินกระบวนการ (ADLI) หรือปัจจัยการประเมินทั้ง 4 ของผลลัพธ์ (LeTCI) ช่วงคะแนนที่ให้จะเป็นช่วงคะแนน ที่สะท้อนการตอบ รายงานในภาพรวมได้ดีที่สุด โดยไม่เป็นการนับจำนวนคะแนนที่ให้หรือการเฉลี่ยผลของการตรวจประเมิน ที่ละปัจจัย และที่สำคัญคือจะไม่ใช้ปัจจัยหนึ่งปัจจัยใดเป็น “ตัวกั้น (Gate)” การขยับไปยังช่วงคะแนนที่สูงขึ้น

ช่วงคะแนนที่ไม่จำเป็นต้องสมบูรณ์แบบ เพราะให้อธิบายระดับพัฒนาการของสถาบันที่ใกล้เคียง ที่สุด ซึ่งอาจมีความต่างในบางปัจจัยที่ใช้พิจารณาในการตรวจประเมินในหมวด 1 – 6 (ADLI) หรือในหมวด 7 (LeTCI) ก็ได้

ขั้นตอนต่อไปให้อ่านช่วงคะแนนถัดไปที่สูงขึ้นหรือต่ำลงมา การตัดสินใจให้คะแนน (เช่น 35% หรือ 40%) ภายในช่วงคะแนนที่เลือกไว้ ต้องประเมินว่าภาพรวมของคำตอบในหัวข้อนั้นๆ ใกล้เคียงกับเนื้อหาที่อธิบายในช่วงคะแนนที่สูงขึ้นไปหรือต่ำลงมาเพียงใด

แนวทางการให้คะแนน สำหรับหมวด 1 – 6

คะแนน	คำอธิบาย
0% หรือ 5%	<p>A : ไม่ปรากฏแนวทางอย่างเป็นระบบ มีสารสนเทศเพียงผิวเผิน</p> <p>D : แทบไม่ปรากฏหลักฐานการถ่ายทอดเพื่อนำไปปฏิบัติ</p> <p>L : ไม่แสดงให้เห็นว่ามีแนวคิดในการปรับปรุง มีการปรับปรุงเมื่อเกิดปัญหา</p> <p>I : ไม่แสดงให้เห็นว่ามีความสอดคล้องไปในแนวทางเดียวกันในระดับสถาบันแต่ละส่วนหรือหน่วยงานดำเนินการอย่างเอกเทศ</p>
10%, 15%, 20% หรือ 25%	<p>A : แสดงให้เห็นว่าเริ่มมีแนวทางที่เป็นระบบที่ตอบสนองต่อคำถามพื้นฐานของหัวข้อ</p> <p>D : การนำแนวทางไปถ่ายทอดเพื่อนำไปปฏิบัติเพียงอยู่ในขั้นเริ่มต้นในเกือบทุกส่วนหรือหน่วยงาน ซึ่งเป็นอุปสรรคต่อการบรรลุผลของคำถามพื้นฐานของหัวข้อนั้น</p> <p>L : เริ่มมีการเปลี่ยนแปลงจากการตั้งรับปัญหาเป็นแนวคิดในการปรับปรุงแบบพื้น ๆ</p> <p>I : มีแนวทางที่สอดคล้องไปในแนวทางเดียวกันกับส่วนหรือหน่วยงานอื่น โดยส่วนใหญ่เกิดจากการร่วมกันแก้ปัญหา</p>
30%, 35%, 40% หรือ 45%	<p>A : แสดงให้เห็นว่ามีแนวทางที่เป็นระบบและมีประสิทธิผลที่ตอบสนองต่อคำถามพื้นฐานของหัวข้อ</p> <p>D : มีการนำแนวทางไปถ่ายทอดเพื่อนำไปปฏิบัติ ถึงแม้ว่าบางส่วนหรือบางหน่วยงานเพิ่งอยู่ในขั้นเริ่มต้น</p> <p>L : เริ่มมีแนวทางอย่างเป็นระบบในการประเมินและปรับปรุงกระบวนการที่สำคัญ</p> <p>I : แนวทางเริ่มมีความสอดคล้องกับความจำเป็นพื้นฐานที่สถาบันต้องทำ/มี ตามที่ระบุไว้ในโครงสร้างองค์กรและหัวข้อกระบวนการอื่นๆ</p>
50%, 55%, 60% หรือ 65%	<p>A : มีแนวทางที่เป็นระบบและมีประสิทธิผลที่ตอบสนองต่อคำถามโดยรวมของหัวข้อ</p> <p>D : มีการนำแนวทางไปถ่ายทอดเพื่อนำไปปฏิบัติเป็นอย่างดี ถึงแม้การปฏิบัติอาจแตกต่างกันในบางส่วนหรือบางหน่วยงาน</p> <p>L : มีกระบวนการประเมินและปรับปรุงอย่างเป็นระบบโดยใช้ข้อมูลจริง และเริ่มมีการเรียนรู้ในระดับองค์กรซึ่งรวมถึงการสร้างนวัตกรรมเพื่อปรับปรุงประสิทธิภาพและประสิทธิผลของกระบวนการที่สำคัญ</p> <p>I : แนวทางมีความสอดคล้องกับความจำเป็นโดยรวมที่สถาบันต้องทำ/มี ตามที่ระบุไว้ในโครงสร้างองค์กร และในหัวข้อกระบวนการอื่นๆ</p>
70%, 75%, 80% หรือ 85%	<p>A : ปรากฏหลักฐานว่ามีแนวทางอย่างเป็นระบบและมีประสิทธิผลที่ตอบคำถามย่อยของหัวข้อ</p> <p>D : มีการนำแนวทางไปถ่ายทอดเพื่อนำไปปฏิบัติเป็นอย่างดีโดยไม่มีความแตกต่างอย่างมีนัยสำคัญในพื้นที่หรือหน่วยงานส่วนใหญ่</p> <p>L : มีกระบวนการประเมินและปรับปรุงอย่างเป็นระบบโดยใช้ข้อมูลจริง และมีการเรียนรู้ในระดับองค์กร รวมถึงการสร้างนวัตกรรม ซึ่งเป็นเครื่องมือที่สำคัญในการจัดการ ปรากฏหลักฐานอย่างชัดเจนถึงการเปลี่ยนแปลงที่ดีขึ้น อันเป็นผลมาจากการวิเคราะห์และการแบ่งปันระดับองค์กร</p> <p>I : มีแนวทางที่บูรณาการกับความจำเป็นที่สถาบันต้องทำ/มี ทั้งในปัจจุบันและอนาคต ตามที่ระบุไว้ในโครงสร้างองค์กรและในหัวข้อกระบวนการอื่นๆ</p>

คะแนน	คำอธิบาย
90%, 95% หรือ 100%	<p>A : มีแนวทางอย่างเป็นระบบและมีประสิทธิภาพที่ตอบคำถามย่อยของหัวข้อครบถ้วน</p> <p>D : มีการนำแนวทางไปถ่ายทอดเพื่อนำไปปฏิบัติอย่างทั่วถึงโดยไม่มีจุดอ่อนหรือความแตกต่างอย่างมีนัยสำคัญในพื้นที่หรือหน่วยงานใดๆ</p> <p>L : มีกระบวนการประเมินและปรับปรุงอย่างเป็นระบบโดยใช้ข้อมูลจริง และมีการเรียนรู้ในระดับองค์กรผ่านการสร้างนวัตกรรม โดยนำมาใช้เป็นเครื่องมือที่สำคัญในการจัดการทั่วทั้งองค์กร ปรากฏหลักฐาน อย่างชัดเจนถึงการเปลี่ยนแปลงที่ดีขึ้น และนวัตกรรมที่เกิดขึ้นทั่วทั้งองค์กรนี้เป็นผลมาจากการวิเคราะห์ และการแบ่งปันความรู้</p> <p>I : แนวทางมีการบูรณาการอย่างดีกับความจำเป็นที่สถาบันต้องทำ/มี ทั้งในปัจจุบันและอนาคต ตามที่ระบุไว้ในโครงร่างองค์กรและในหัวข้อกระบวนการอื่นๆ</p>

แนวทางการให้คะแนน สำหรับหมวด 7

คะแนน	คำอธิบาย
0% หรือ 5%	<p>Le : ไม่มีการรายงานผลการดำเนินการของสถาบัน, และ/หรือมีผลลัพธ์ที่ไม่ดีในเรื่องที่รายงานไว้</p> <p>T : ไม่มีการรายงานข้อมูลที่แสดงแนวโน้ม หรือข้อมูลที่แสดงส่วนใหญ่มีแนวโน้มในทางลบ</p> <p>C : ไม่มีการรายงานสารสนเทศเชิงเปรียบเทียบ</p> <p>I : ไม่มีการรายงานผลลัพธ์ในเรื่องที่มีความสำคัญต่อการบรรลุพันธกิจของสถาบัน</p>
10%, 15%, 20% หรือ 25%	<p>Le : มีการรายงานผลการดำเนินการของสถาบันเพียงบางเรื่องที่มีความสำคัญ ตอบสนองต่อคำถามพื้นฐานของหัวข้อ และเริ่มมีระดับผลการดำเนินการที่ดีในบางเรื่อง</p> <p>T : มีการรายงานแนวโน้มของข้อมูลบางเรื่อง บางเรื่องแสดงแนวโน้มในทางลบ</p> <p>C : แทบไม่มีหรือไม่มีการรายงานสารสนเทศเชิงเปรียบเทียบ</p> <p>I : มีการรายงานผลลัพธ์เพียงบางเรื่องที่มีความสำคัญต่อการบรรลุพันธกิจของสถาบัน</p>
30%, 35%, 40% หรือ 45%	<p>Le : มีการรายงานถึงระดับผลการดำเนินการที่ดี ตอบสนองต่อคำถามพื้นฐานของหัวข้อ</p> <p>T : มีการรายงานแนวโน้มของข้อมูลบางเรื่อง และข้อมูลส่วนใหญ่ที่แสดงนั้นมีแนวโน้มที่ดี</p> <p>C : เริ่มมีสารสนเทศเชิงเปรียบเทียบ</p> <p>I : มีการรายงานผลลัพธ์ในหลายเรื่องที่มีความสำคัญต่อการบรรลุพันธกิจของสถาบัน</p>
50%, 55%, 60% หรือ 65%	<p>Le : มีการรายงานถึงระดับผลการดำเนินการที่ดี ตอบสนองต่อคำถามโดยรวมของหัวข้อ</p> <p>T : แสดงถึงแนวโน้มที่ดีในเรื่องต่างๆ ที่มีความสำคัญต่อการบรรลุพันธกิจของสถาบัน</p> <p>C : ผลการดำเนินการในปัจจุบันบางเรื่องมีการเทียบเคียงกับคู่เทียบและ/หรือระดับเทียบเคียงที่เหมาะสม และมีผลการดำเนินการที่ดีในเชิงเปรียบเทียบ</p> <p>I : มีการรายงานผลการดำเนินการของสถาบันที่ครอบคลุมความต้องการส่วนใหญ่ของผู้เรียน และลูกค้ากลุ่มอื่น ตลาด และกระบวนการที่สำคัญตามความต้องการที่สำคัญของลูกค้าตลาด และกระบวนการ</p>
70%, 75%, 80% หรือ 85%	<p>Le : มีการรายงานระดับผลการดำเนินการที่ดีถึงเลิศ ตอบสนองต่อคำถามย่อยของหัวข้อ</p> <p>T : มีแนวโน้มที่ดีอย่างต่อเนื่องในเรื่องที่สำคัญส่วนใหญ่ ซึ่งจะช่วยให้บรรลุพันธกิจของสถาบัน</p> <p>C : แนวโน้มและผลการดำเนินการในปัจจุบันส่วนใหญ่หรือหลายเรื่องมีการเทียบเคียงกับคู่เทียบและ/หรือระดับเทียบเคียงที่เหมาะสม มีผลการดำเนินการที่ดีมากในเชิงเปรียบเทียบรวมทั้งผลการดำเนินการที่แสดงถึงความเป็นผู้นำในวงการ</p> <p>I : มีการรายงานผลการดำเนินการขององค์กรที่ครอบคลุมความต้องการส่วนใหญ่ของผู้เรียน และลูกค้ากลุ่มอื่น ตลาด กระบวนการ และแผนปฏิบัติการที่สำคัญ</p>
90%, 95% หรือ 100%	<p>Le : มีการรายงานระดับผลการดำเนินการที่ดีเลิศ ตอบสนองต่อคำถามของหัวข้อย่อยอย่างครบถ้วน</p> <p>T : มีแนวโน้มที่ดีอย่างต่อเนื่องในเรื่องที่สำคัญทุกเรื่อง ซึ่งจะช่วยให้บรรลุพันธกิจของสถาบัน</p> <p>C : แสดงถึงความเป็นผู้นำในวงการและเป็นผู้นำในเชิงเปรียบเทียบในหลายด้าน</p> <p>I : มีการรายงานผลการดำเนินการและการคาดการณ์ผลการดำเนินการของสถาบันที่ครอบคลุมความต้องการส่วนใหญ่ของผู้เรียนและลูกค้ากลุ่มอื่น ตลาด กระบวนการ และแผนปฏิบัติการที่สำคัญ</p>

ลำดับการพัฒนากระบวนการ

ตัวช่วยในการตรวจประเมินและให้คะแนนในหมวดกระบวนการ

<p>1) ตั้งรับปัญหา (0 - 25%)</p>		<p>เป้าประสงค์เชิงกลยุทธ์ และการปฏิบัติการ</p>
	<p>การปฏิบัติการมีลักษณะเป็นกิจกรรมมากกว่าเป็นกระบวนการ และส่วนใหญ่จะตอบสนองความต้องการหรือการแก้ปัญหาเฉพาะหน้าขาดการกำหนดเป้าประสงค์ที่ดี</p>	
<p>(2) แนวทาง เริ่มเป็นระบบ (30 - 45%)</p>		<p>เป้าประสงค์เชิงกลยุทธ์ และการปฏิบัติการ</p>
	<p>สถาบันเพิ่งเริ่มต้นการปฏิบัติการด้วยการใช้กระบวนการที่สามารถทำซ้ำได้ มีการประเมินผล การปรับปรุง และเริ่มมีการประสานงานบ้างระหว่างหน่วยงานต่างๆ ภายในสถาบัน มีการกำหนดกลยุทธ์และเป้าประสงค์เชิงปริมาณ</p>	
<p>(3) แนวทาง สอดคล้องไปใน ทิศทางเดียวกัน (50 - 65%)</p>		<p>เป้าประสงค์เชิงกลยุทธ์ และการปฏิบัติการ</p>
	<p>การปฏิบัติการมีลักษณะเป็นกระบวนการที่สามารถทำซ้ำได้ และมีการประเมินผล อย่างสม่ำเสมอเพื่อการปรับปรุง มีการแบ่งปันการเรียนรู้และมีการประสานงาน ระหว่างหน่วยงานต่างๆ ภายในสถาบัน กระบวนการสามารถตอบสนองกลยุทธ์ และเป้าประสงค์ที่สำคัญของสถาบัน</p>	
<p>(4) แนวทางที่มี การบูรณาการ (70 - 100%)</p>		<p>เป้าประสงค์เชิงกลยุทธ์ และการปฏิบัติการ</p>
	<p>การปฏิบัติการมีลักษณะเป็นกระบวนการที่สามารถทำซ้ำได้ และมีการประเมินผล อย่างสม่ำเสมอเพื่อการเปลี่ยนแปลงและการปรับปรุงให้ดีขึ้น โดยร่วมมือกับหน่วยงานอื่น ที่ได้รับผลกระทบ สถาบันมุ่งมั่นสู่ความมีประสิทธิภาพจนประสบความสำเร็จ ทัวทั้งองค์กร การวิเคราะห์ การสร้างนวัตกรรม การแบ่งปันสารสนเทศและความรู้ มีการใช้กระบวนการและตัววัดในการติดตามความก้าวหน้าของเป้าประสงค์ เชิงกลยุทธ์และการปฏิบัติการที่สำคัญ</p>	

แนวทางการใช้เกณฑ์ EdPEX

แนวทางต่อไปนี้จะช่วยให้สถาบันสามารถตอบสนองต่อคำถามทั้ง 17 หัวข้อในเกณฑ์ได้ อย่างมีประสิทธิภาพที่สุด ให้ดูระบบการให้คะแนนรวมทั้งแนวทางการให้คะแนน (หน้า 82 – 85) ซึ่งอธิบายวิธีการตรวจประเมินผลการวิเคราะห์ตนเองและการบรรลุผลการดำเนินการของสถาบัน

ขั้นตอนแรก

1. เรียนรู้เกี่ยวกับเกณฑ์

- ให้ทำความเข้าใจอย่างถ่องแท้กับเนื้อหาในส่วนต่างๆ ซึ่งให้ภาพทั้งหมดเกี่ยวกับเกณฑ์นี้ ดังต่อไปนี้
- เนื้อหารายละเอียดของเกณฑ์ EdPEX ตั้งแต่หมวด 1 – 7 (ในหน้า 25 – 76)
 - ระบบการให้คะแนน (ในหน้า 77 – 87)
 - อภิธานศัพท์ (ในหน้า 107 – 135)

2. ใช้อ่านเกณฑ์และวิธีการตอบคำถามในหัวข้อต่าง ๆ

ให้ทำความเข้าใจโครงสร้างของเกณฑ์ EdPEX (ดูรูปในหน้า 21) ซึ่งแสดงประเภทของหัวข้อ (ข้อมูลที่ต้องตอบในหัวข้อนั้นๆ) ส่วนต่างๆ ของหัวข้อและบทบาทของแต่ละส่วน เพื่อความเข้าใจควรให้ความสำคัญกับคำถามย่อยที่อยู่ภายใต้ประเด็นเพื่อพิจารณาและหมายเหตุด้วย สำหรับองค์กรซึ่งเพิ่งนำเกณฑ์นี้มาใช้ ไม่จำเป็นต้องตอบคำถามย่อยทุกคำถาม

หัวข้อประกอบด้วยคำถามหลายระดับ เนื้อหาที่สมบูรณ์ของแต่ละประเด็นเพื่อ พิจารณามาจากคำถามย่อยทั้งหมดภายใต้ประเด็นนั้นๆ ดังนั้นสถาบันที่มีระดับพัฒนาการสูงจึงควรตอบคำถามทั้งหมดในแต่ละประเด็นเพื่อพิจารณา เพราะหากไม่สามารถให้สารสนเทศได้ครบถ้วน ก็แสดงว่าระบบการจัดการผลการดำเนินการยังไม่สมบูรณ์ สถาบันอาจจัดกลุ่มของคำตอบตามบริบทของสถาบัน โดยไม่ต้องแยกตอบทีละคำถาม

3. อ่านแนวทางการให้คะแนนให้เข้าใจ

ในการตอบคำถามของหัวข้อต่างๆ สถาบันต้องพิจารณาทั้งคำถามของเกณฑ์ และแนวทางการให้คะแนน (หน้า 82 – 85) ทั้งนี้เพราะแนวทางการให้คะแนนนั้น นอกจากจะเสริมความเข้าใจในคำถามของหัวข้อกระบวนการ (หมวด 1 – 6) แล้ว ยังสะท้อนให้เห็นระดับพัฒนาการของแนวทางการครอบคลุมของการนำแนวทางดังกล่าวไปปฏิบัติ ระดับของการเรียนรู้และการบูรณาการกับองค์ประกอบอื่นๆ ในระบบการจัดการผลการดำเนินการของสถาบัน

ในทำนองเดียวกันการตอบคำถามหัวข้อผลลัพธ์ (หมวด 7) แนวทางการประเมินผลลัพธ์ ยังเน้นถึงระดับผลการดำเนินการในปัจจุบันความสำคัญของแนวโน้มของผลลัพธ์ ข้อมูลเชิงเปรียบเทียบที่เกี่ยวข้องการบูรณาการกับองค์ประกอบสำคัญในระบบการจัดการผลการดำเนินการของสถาบัน และผลลัพธ์ของกระบวนการปรับปรุง

ความสมบูรณ์ของคำตอบต่อคำถามในเกณฑ์พิจารณาจากมิติการประเมิน (ADL/LeTCI) ให้ดู “แนวทางการตอบหัวข้อในหมวดกระบวนการ” และ “แนวทางการตอบหัวข้อในหมวด ผลลัพธ์” ด้านล่าง)

4. ทำความเข้าใจกับความหมายของคำสำคัญๆ ที่ใช้ในเกณฑ์

คำศัพท์หลายคำที่ใช้ในเกณฑ์อาจมีความหมายไม่ตรงกับความหมายที่ใช้ทั่วไปหรือใช้ในสถาบันของท่าน คำศัพท์ดังกล่าวจะมีภาษาอังกฤษพิมพ์ตัวใหญ่ (Capital letter) ประกอบและมีคำอธิบายขยายความไว้ใน “อภิธานศัพท์” ในหน้า 107 – 135 การทำความเข้าใจกับคำศัพท์ เหล่านี้จะช่วยให้สถาบันสามารถประเมินตนเองได้อย่างถูกต้อง และสื่อให้ผู้ประเมินเข้าใจกระบวนการและผลลัพธ์ของสถาบัน และเพื่อใช้ในการวางแผนการปรับปรุง

5. เริ่มต้นด้วยการจัดทำโครงร่างองค์กร

โครงร่างองค์กร (หน้า 25 – 30) เป็นจุดเริ่มต้นที่เหมาะสมที่สุด โครงร่างองค์กร จะช่วยทุกฝ่ายได้แก่ สถาบันที่ใช้เกณฑ์ในการประเมินตนเอง ผู้เตรียมรายงานเพื่อขอรับการตรวจประเมินหรือผู้ประเมินรายงาน ให้เข้าใจในสิ่งที่เกี่ยวข้องและสำคัญที่สุดต่อธุรกิจ พันธกิจ และผลการดำเนินงานของสถาบัน

แนวทางในการตอบคำถามในหัวข้อกระบวนการ

แม้ว่าเกณฑ์ EdPEX จะมุ่งเน้นในด้านผลการดำเนินการสำคัญๆ ของสถาบัน แต่ผลลัพธ์เพียงอย่างเดียวให้คุณค่าทางด้านการวินิจฉัยองค์กรน้อยมาก ตัวอย่างเช่น หากสถาบันมีผลการดำเนินการบางเรื่องที่ไม่ดีหรือมีอัตราของการปรับปรุงที่ต่ำกว่าของคู่แข่งหรือสถาบันอื่นที่เปรียบเทียบกันได้ สถาบันต้องเข้าใจถึงสาเหตุว่าเพราะอะไรและควรดำเนินการอย่างไรเพื่อเร่ง การปรับปรุงให้ดีขึ้น

คำตอบของหัวข้อกระบวนการ (หมวด 1 – 6) ช่วยให้สถาบันหรือผู้ประเมินรายงานของสถาบันสามารถวินิจฉัยกระบวนการที่มีความสำคัญที่สุดกับสถาบัน (ที่ส่งผลต่อการปรับปรุงการดำเนินการมากที่สุด และมีผลต่อผลลัพธ์และการดำเนินการที่สำคัญ) เนื้อหาและความสมบูรณ์ของคำตอบในแต่ละหัวข้อมีผลอย่างยิ่งต่อการวินิจฉัย และคุณภาพของข้อมูลป้อนกลับ ดังนั้นสถาบันจึงควรตอบคำถามในหัวข้อต่างๆ โดยมุ่งเน้นสารสนเทศของกระบวนการ สำคัญ ตามแนวทางดังต่อไปนี้

1. เข้าใจความหมายของคำว่า “อย่างไร”

การตอบหมวดกระบวนการที่ใช้คำถามว่า “อย่างไร” สถาบันควรตอบคำถามดังกล่าวด้วยการนำเสนอสารสนเทศของกระบวนการสำคัญที่แสดงถึง “แนวทาง” “การถ่ายทอดเพื่อนำไปปฏิบัติ” “การเรียนรู้” และ “การบูรณาการ” (ดูระบบการให้คะแนนในหน้า 87 ประกอบ) คำตอบที่ขาดสารสนเทศดังกล่าว หรือแสดงแต่เพียงตัวอย่างจะถูกจัดอยู่ในกลุ่ม “สารสนเทศปลีกย่อย ที่ยังไม่แสดงถึงความเป็นระบบ” (Anecdotal information) ดังระบุในแนวทางการให้คะแนน

- แสดงให้เห็นว่ามีแนวทางที่เป็นระบบ

แนวทางที่เป็นระบบจะสามารถนำไปทำซ้ำได้ และใช้ข้อมูลและสารสนเทศ เพื่อสนับสนุนการเรียนรู้ หรืออีกนัยหนึ่งคือ แนวทางจะเป็นระบบได้ถ้าสามารถ ประเมิน ปรับปรุง มีนวัตกรรมและแบ่งปันความรู้ จนทำให้แนวทางมีระดับพัฒนาการที่สมบูรณ์มากขึ้น

- แสดงให้เห็นว่ามี การถ่ายทอดเพื่อนำไปปฏิบัติ

ในการตอบคำถามควรสรุปให้เห็นว่าได้มีการนำแนวทางไปใช้ในหน่วยงานต่างๆ ของสถาบัน

- แสดงหลักฐานให้เห็นว่ามีการเรียนรู้

แสดงหลักฐานว่ามีวงจรการประเมินผลและการปรับปรุงกระบวนการต่างๆ รวมถึงศักยภาพในการสร้างนวัตกรรม และให้เห็นว่ามีการแบ่งปันการปรับปรุง กระบวนการกับหน่วยงานภายในอื่นๆ ที่เหมาะสมเพื่อสนับสนุนการเรียนรู้ระดับ สถาบัน

- แสดงให้เห็นว่ามีการบูรณาการ

การบูรณาการเป็นการแสดงให้เห็นถึงความสอดคล้องและความกลมกลืนของกระบวนการ แผน วัตถุประสงค์ กิจกรรม และผลลัพธ์ ซึ่งส่งผลอย่างยิ่งต่อการเพิ่มประสิทธิภาพและประสิทธิผลของสถาบัน

การแสดงให้เห็นความสอดคล้องในหัวข้อกระบวนการ และตัววัดที่สัมพันธ์กันในหัวข้อ ผลลัพธ์ จะช่วยให้สถาบันมีผลการดำเนินการที่ดีขึ้น ความสอดคล้องสามารถแสดงได้ 4 ด้าน ดังนี้

- ในโครงร่างองค์กรควรระบุเรื่องที่มีความสำคัญต่อสถาบันไว้ให้ชัดเจน

- ในหมวดกลยุทธ์ (หมวด 2) ซึ่งรวมถึงวัตถุประสงค์เชิงกลยุทธ์ แผนปฏิบัติการและสมรรถนะหลัก ต้องแสดงให้เห็นอย่างชัดเจนถึงสิ่งที่สถาบันมุ่งเน้นมากที่สุด และอธิบายวิธีการถ่ายทอดแผนกลยุทธ์ไปสู่การปฏิบัติ

- ในการอธิบายการวิเคราะห์และทบทวนระดับสถาบัน (ในหัวข้อที่ 4.1) ต้องแสดงให้เห็นถึงวิธีที่สถาบันวิเคราะห์และทบทวนสารสนเทศที่เกี่ยวข้องกับผลการดำเนินการ เพื่อเป็นพื้นฐานในการจัดลำดับความสำคัญ

- ในหมวดกลยุทธ์ (หมวด 2) และการปฏิบัติการ (หมวด 6) เน้นระบบงานและกระบวนการทำงานที่สำคัญต่อผลการดำเนินการโดยรวมของสถาบัน

2. เข้าใจความหมายของคำว่า “อะไร”

คำถามที่ใช้คำว่า “อะไร” เป็นคำถามที่กำหนดให้แสดงความสอดคล้องและการบูรณาการกันของระบบการจัดการผลการดำเนินการของสถาบัน ตัวอย่างเช่น เมื่อสถาบันระบุวัตถุประสงค์เชิงกลยุทธ์ไว้อย่างไร แผนปฏิบัติการ ตัววัดผลการดำเนินการและผลลัพธ์บางเรื่อง ที่รายงานไว้ในหมวด 7 ต้องสัมพันธ์กับวัตถุประสงค์เชิงกลยุทธ์ที่ได้รับปฎิบัติด้วย

คำถามที่ใช้คำว่า “อะไร” ในหัวข้อกระบวนการ (หมวด 1 – 6) มีอยู่สองลักษณะ ลักษณะแรกเป็นการถามหาสารสนเทศพื้นฐานของกระบวนการสำคัญ และวิธีการดำเนินงาน ลักษณะที่สองเป็นการถามหาสารสนเทศที่เกี่ยวข้องกับผล แผน วัตถุประสงค์ เป้าประสงค์ หรือตัววัดที่สำคัญของสถาบัน

แนวทางในการตอบหัวข้อผลลัพธ์

1. ให้ความสำคัญต่อการดำเนินการที่สำคัญที่สุดของสถาบัน

ให้รายงานผลลัพธ์ที่ครอบคลุมข้อกำหนดที่สำคัญที่สุดต่อความสำเร็จของสถาบัน ที่เน้นไว้ในโครงสร้างองค์กร และในหมวดการนำองค์กร กลยุทธ์ ลูกค้า บุคลากร และการปฏิบัติการ

2. รายงานระดับ แนวโน้ม และการเปรียบเทียบผลลัพธ์และแสดงให้เห็นว่ามีการ บูรณาการ

- รายงานระดับของผลการดำเนินการ โดยใช้มาตรวัดที่มีความหมายและนำมาใช้ประโยชน์ได้
- รายงานแนวโน้ม เพื่อแสดงทิศทางของผลลัพธ์ อัตราการเปลี่ยนแปลงในเรื่อง ที่สำคัญ โดยทั่วไปแล้วควรมีข้อมูลย้อนหลังอย่างน้อย 3 จุด เพื่อให้เห็นแนวโน้ม ชัดเจน ทั้งนี้ควรแสดงผลการดำเนินการที่เกิดขึ้นจริงในอดีตและปัจจุบัน โดยไม่รวมถึงผลการดำเนินการที่เป็นค่าคาดการณ์ในอนาคต

ไม่มีการกำหนดระยะเวลาขั้นต่ำสำหรับข้อมูลแนวโน้ม แต่ควรใช้ช่วงเวลาให้เหมาะสมกับตัววัดแต่ละตัวที่ได้รายงานไว้ สำหรับผลลัพธ์บางอย่าง แนวโน้ม อาจจะนานถึง 5 ปีหรือกว่านั้นหรือต่ำกว่า 1 ปีก็ได้ ขึ้นอยู่กับการนำไปใช้ประโยชน์ สำหรับผลลัพธ์ที่มีความสำคัญ โดยเฉพาะข้อมูลใหม่ให้รายงานเท่าที่มี ถึงแม้ว่าจะยังไม่สามารถแสดงแนวโน้มได้อย่างชัดเจน ให้อธิบายแนวโน้มที่แสดงการเปลี่ยนแปลงที่สำคัญทั้งที่ดีและไม่ดี

- รายงานการเปรียบเทียบ เพื่อแสดงว่าผลลัพธ์ของสถาบันเป็นอย่างไรเมื่อเทียบกับผลลัพธ์ของสถาบันอื่นหรือค่าเทียบเคียงที่ได้เลือกมาแล้วว่าเหมาะสม
- รายงานการบูรณาการ โดยรายงานผลลัพธ์ที่สำคัญทั้งหมดพร้อมการจำแนกกลุ่มอย่างเหมาะสม (ตัวอย่างเช่น ตามกลุ่มของผู้เรียนหรือกลุ่มลูกค้าอื่นที่สำคัญ บุคลากร กระบวนการ และกลุ่มหลักสูตรและบริการฯ ตามที่ได้ระบุไว้ในโครงสร้าง องค์กร)

ตอบคำถามอย่างมีประสิทธิภาพ

1. อ้างอิงหัวข้ออื่นตามความเหมาะสม

คำตอบในแต่ละหัวข้อควรมีความสมบูรณ์ในตัวเองให้มากที่สุด และคำตอบต่างหัวข้อก็ควรสนับสนุนซึ่งกันและกันด้วย ดังนั้นจึงเป็นการเหมาะสมที่จะอ้างอิงถึงคำตอบในหัวข้ออื่น แทนการกล่าวซ้ำ ในกรณีดังกล่าวสารสนเทศเกี่ยวกับกระบวนการที่สำคัญ จึงควรกำกับหัวข้อ ที่เกี่ยวข้องโดยตรงไว้ ตัวอย่างเช่น หากบรรยายละเอียดของระบบการพัฒนาศักยภาพและระบบ การเรียนรู้ในหัวข้อ 5.2 เมื่อมีการกล่าวถึงการพัฒนาศักยภาพและการเรียนรู้ในหัวข้ออื่น ๆ อีกในรายงาน ก็ควรอ้างอิงว่าได้อธิบายไว้แล้วในหัวข้อ 5.2 โดยไม่ต้องให้รายละเอียดซ้ำ

2. ใช้รูปแบบที่กระชับ

ควรเขียนรายงานโดยใช้ประโยชน์จากเนื้อที่บนกระดาษให้ได้มากที่สุด อาจใช้ แผนภูมิ ตาราง และสัญลักษณ์นำหัวข้อ เพื่อนำเสนอสารสนเทศได้อย่างกะทัดรัด ในการขอรับ การตรวจประเมิน การจำกัดจำนวนหน้าเป็นความตั้งใจที่จะให้สถาบันพิจารณาว่าสิ่งใดที่สำคัญที่สุด ในการบริหารสถาบันและในการรายงานผลลัพธ์

3. การใช้กราฟและตาราง

ควรใช้กราฟและตารางเพื่อรายงานผลลัพธ์จำนวนมากอย่างกระชับ การแสดงผลลัพธ์ ในช่วงเวลา ระยะยาว หรือเปรียบเทียบกับสถาบันอื่นๆ ควร “ปรับให้เป็นฐานเดียวกัน” ได้แก่ การนำเสนอเมื่อมีปัจจัยด้านขนาดมาเกี่ยวข้อง เช่น การรายงานเป็นสัดส่วน) เช่น ในกรณีที่ จำนวนบุคลากรมีการผันแปรในช่วงเวลานั้น หรือสถาบันมีการเปรียบเทียบผลลัพธ์กับสถาบันอื่น ที่มีจำนวนบุคลากรแตกต่างกัน การรายงานแนวโน้มด้านความปลอดภัยในแง่ของจำนวนวัน ทำงานที่สูญเสียไปเนื่องจากอุบัติเหตุ ต่อบุคลากร 100 คน อาจมีความหมายที่ดีกว่าการรายงาน เป็นจำนวนวันทำงานที่สูญเสียในภาพรวม

กราฟด้านล่างแสดงส่วนหนึ่งของการตอบหัวข้อ 7.1 ผลลัพธ์ด้านการเรียนรู้ของ ผู้เรียน การตอบสนองต่อลูกค้ากลุ่มอื่นและด้านกระบวนการ สถาบันใช้วิธีการทดสอบผ่านการสอบ ครั้งแรกเพื่อขอรับใบประกอบวิชาชีพเป็นตัววัดความสำเร็จที่สำคัญ

กราฟแสดงให้เห็นถึงลักษณะหลายอย่างของการรายงานผลลัพธ์ที่ชัดเจนและ มีประสิทธิภาพ ผลลัพธ์ ได้แก่

- การระบุความหมายของทั้งสองแกนและหน่วยวัดอย่างชัดเจน
- รายงานทั้งระดับและแนวโน้มของผลลัพธ์ของตัววัดผลการดำเนินการที่สำคัญ
- รายงานผลลัพธ์ในช่วงเวลาหลายปี
- ลูกศรชี้ขึ้นแสดงว่าแนวโน้มที่สูงขึ้น ดีสำหรับตัววัดนี้
- แสดงการเปรียบเทียบอย่างเหมาะสมและชัดเจน

- สถาบันการศึกษานี้ใช้กราฟเพียงรูปเดียวเพื่อแสดงว่ามีการติดตามอัตราการสอบผ่านในการสอบครั้งแรก เพื่อขอรับใบประกอบวิชาชีพที่สูงขึ้นทั้งในระดับภาพรวมทั้งประเทศและเปรียบเทียบกับคู่แข่ง
- สถาบันคาดการณ์อัตราการสอบผ่านฯ ที่สูงขึ้นในทุกสถาบัน ระหว่างปีการศึกษา 2561 – 2562 ถึง 2563 – 2564 ซึ่งรวมถึงการปรับปรุงอย่างฉับพลันหรืออย่างก้าวกระโดดเมื่อเทียบกับผลการดำเนินการที่ผ่านมาของสถาบัน ข ในรายงานควรมีข้อความอธิบายถึงการเปลี่ยนแปลงอย่างก้าวกระโดดดังกล่าวและอาจอ้างถึงการเรียนรู้ที่สำคัญจากสถาบัน ก ที่ใช้เป็นฐานในการคาดการณ์

การวิเคราะห์กราฟโดยคำนึงถึงแนวทางการให้คะแนนทำให้ได้ข้อสรุปเกี่ยวกับ ผลการดำเนินการและระดับพัฒนาการของสถาบันดังนี้

- ระดับโดยรวมในปัจจุบันของผลการดำเนินการดีเลิศ (สถาบัน ก) โดยดูจากการเปรียบเทียบกับสถาบันอื่นภายในภาคเดียวกัน (สถาบัน ข และ ค) และ ค่าเทียบเคียงระดับชาติ
- ผลโดยรวมของสถาบันมีแนวโน้มที่ดีขึ้นอย่างต่อเนื่อง
- สถาบัน ก เป็นสถาบันที่เป็นผู้นำในปัจจุบัน แสดงผลการดำเนินการที่สูงขึ้นอย่างต่อเนื่องและมีแนวโน้มที่ดี ตั้งแต่ปีการศึกษา 2560 สถาบัน ข มีการปรับปรุงอย่างรวดเร็วแต่ยังต่ำกว่าสถาบัน ก
- สถาบัน ค ในรายงานระบุว่า เป็นสถาบันที่เพิ่งเปิดใหม่ กำลังเริ่มมีปัญหาเพราะ อัตราการสอบผ่านฯ ไม่สูงขึ้น แต่คาดว่าจะดีขึ้นอย่างพลิกผัน (สถาบันควรอธิบายถึงปัญหาดังกล่าวอย่างสั้นๆ)
- สถาบันคาดการณ์ว่าทุกสถาบันจะมีอัตราการสอบผ่านฯ ที่สูงขึ้น สถาบัน ค จะยังคง ตามหลังสถาบันอื่น ๆ และจะเริ่มเห็นผลลัพธ์ที่ดีขึ้นในปีการศึกษา 2564 – 2565

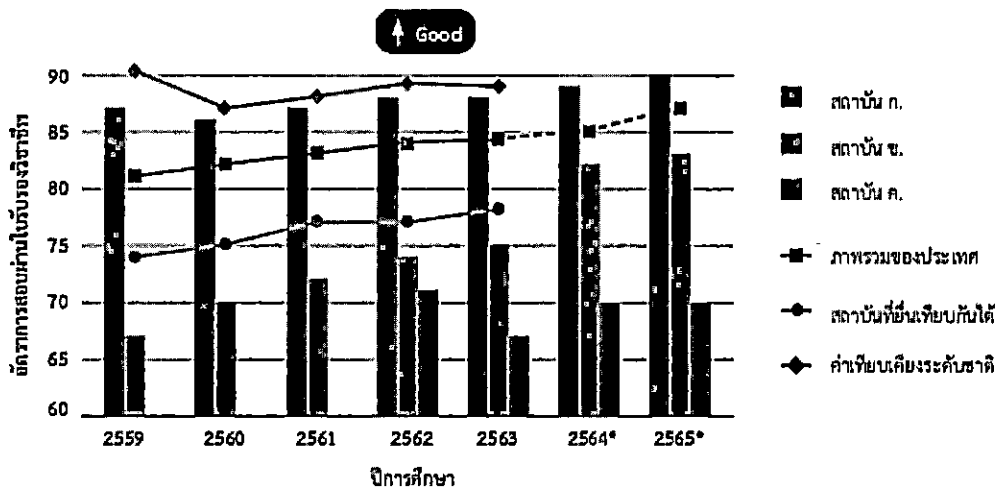

* คือ ค่าคาดการณ์

หมายเหตุ - การนำเสนอผลลัพธ์องค์กรควรนำเสนอข้อมูลที่สำคัญ และครบถ้วน เพื่อให้ผู้ประเมินรายงานสามารถเข้าใจได้ อาจเพิ่มเติมคำอธิบายถึงสาเหตุที่ผลลัพธ์มีการเปลี่ยนแปลงจากการคาดการณ์ เนื่องจาก สถานการณ์ทั้งภายในและภายนอกที่เปลี่ยนแปลง

รายละเอียดเพิ่มเติมสามารถศึกษาได้จาก คู่มือเกณฑ์คุณภาพการศึกษาเพื่อการดำเนินการที่เป็นเลิศ ฉบับปี 2563 – 2566

แนวทางการวิเคราะห์และสรุปผลการประกันคุณภาพการศึกษาภายใน

มหาวิทยาลัยราชภัฏทุกแห่งต้องวางระบบการประกันคุณภาพการศึกษาภายในของตนเองให้เหมาะสมกับบริบทและวิสัยทัศน์ของมหาวิทยาลัย โดยต้องพิจารณาเกณฑ์มาตรฐานอุดมศึกษาที่เกี่ยวข้องในระดับชาติด้วย เพื่อให้เป็นไปตามเกณฑ์ขั้นต่ำที่ประเทศกำหนดและมุ่งสู่เป้าหมาย จุดเน้น จุดเด่น หรือเอกลักษณ์ของมหาวิทยาลัย

การวางระบบการประกันคุณภาพจะต้องประกอบด้วย การควบคุม การตรวจสอบ และการประเมินผล เพื่อนำข้อมูลไปปรับปรุงพัฒนาคุณภาพอย่างต่อเนื่องและยั่งยืน ดังนั้น ระบบประกันคุณภาพการศึกษาภายในดังกล่าวอย่างน้อยต้องครอบคลุมระดับหลักสูตร ระดับคณะ และระดับสถาบัน โดยมหาวิทยาลัยราชภัฏต้องควบคุมให้มีการดำเนินงานตามระบบคุณภาพที่กำหนด และมีการตรวจสอบระบบคุณภาพเป็นระยะๆ โดยมีกลไกการดำเนินงานอย่างชัดเจน เช่น มีผู้รับผิดชอบ/ผู้บริหาร/ผู้เกี่ยวข้อง/ผู้มีส่วนได้ส่วนเสีย มีส่วนร่วม เมื่อครบหนึ่งปีการศึกษาต้องมีการประเมินผลการดำเนินงานตามระบบประกันคุณภาพดังกล่าว เพื่อนำไปปรับปรุงพัฒนาในปีถัดไป โดยหน่วยงานต้นสังกัดที่รับผิดชอบจะดำเนินการติดตามตรวจสอบความก้าวหน้าของการปฏิบัติตามแผนการพัฒนาคุณภาพการศึกษาอย่างน้อยหนึ่งครั้งในทุกสามปี และแจ้งผลให้สถานศึกษาทราบ รวมทั้งเปิดเผยผลการติดตามตรวจสอบคุณภาพการศึกษาต่อสาธารณชน

ระบบการประกันคุณภาพการศึกษาภายในระดับคณะ และระดับสถาบัน ที่คณะกรรมการจัดทำมาตรฐานการศึกษาของเครือข่ายมหาวิทยาลัยราชภัฏดำเนินงานประกันคุณภาพการศึกษาจัดทำขึ้น สอดคล้องกับการประกันคุณภาพการศึกษาภายในระดับหลักสูตรและเชื่อมโยงกับการประกันคุณภาพภายนอกของสำนักงานคณะกรรมการการอุดมศึกษา และสำนักงานรับรองมาตรฐานและประเมินคุณภาพการศึกษา (องค์การมหาชน)

การสรุปผลการประกันคุณภาพการศึกษาภายในแต่ละระดับ มีรายละเอียดดังนี้

1. ระดับคณะ

การประเมินระดับคณะจะสะท้อนผลการดำเนินงานของผู้บริหารคณะใน 4 พันธกิจ รวมทั้งระบบการบริหารจัดการของคณะด้วย โดยแสดงเป็นค่าเฉลี่ยในแต่ละพันธกิจ นอกจากนั้นมีการวิเคราะห์แยกเป็นปัจจัยนำเข้า กระบวนการ และผลลัพธ์ด้วย เพื่อให้ผู้บริหารคณะได้นำไปใช้เป็นข้อมูลในการปรับปรุงพัฒนาดังตารางต่อไปนี้

ตารางที่ 7.1 องค์ประกอบคุณภาพ 5 ด้าน และตัวบ่งชี้ที่ใช้ประเมินคุณภาพการศึกษาภายในตามองค์ประกอบ
ระดับคณะ

องค์ประกอบที่	จำนวน ตัวบ่งชี้	คะแนนการประเมินเฉลี่ย			คะแนน เฉลี่ย	ผลการประเมิน
		I	P	O		
						0.00-1.50 การดำเนินงานต้องปรับปรุงเร่งด่วน 1.51-2.50 การดำเนินงานต้องปรับปรุง 2.51-3.50 การดำเนินงานระดับพอใช้ 3.51-4.50 การดำเนินงานระดับดี 4.51-5.00 การดำเนินงานระดับดีมาก
1	8	1.2, 1.3	1.4, 1.5 1.6, 1.7	1.1, 1.8		
2	4	2.2	2.1	2.3, 2.4		
3	2	-	3.1	3.2		
4	1	-	4.1	-		
5	3	-	5.1, 5.2, 5.3	-		
รวม	18	3	10	5		
ผลการประเมิน						

หมายเหตุ ตัวบ่งชี้ที่ 1.1 เป็นค่าคะแนนเฉลี่ยของผลการประเมินระดับหลักสูตรทุกหลักสูตร

ตัวอย่างรายงานผลการวิเคราะห์จุดเด่นและจุดที่ควรพัฒนา องค์ประกอบที่ 2 – องค์ประกอบที่ 5

จุดเด่น
1.
2.
จุดที่ควรพัฒนา
1.
2.

ตารางที่ 7.2 มาตรฐานการศึกษาของกลุ่มมหาวิทยาลัยราชภัฏ 5 ด้าน และตัวบ่งชี้ที่ใช้ประเมินคุณภาพ การศึกษาภายในตามมาตรฐานการศึกษาของกลุ่มมหาวิทยาลัยราชภัฏ ระดับคณะ

มาตรฐานที่	จำนวน ตัวบ่งชี้	คะแนนการประเมินเฉลี่ย				ผลการประเมิน
		I	P	O	คะแนนเฉลี่ย	
						0.00-1.50 การดำเนินงานต้องปรับปรุงเร่งด่วน 1.51-2.50 การดำเนินงานต้องปรับปรุง 2.51-3.50 การดำเนินงานระดับพอใช้ 3.51-4.50 การดำเนินงานระดับดี 4.51-5.00 การดำเนินงานระดับดีมาก
1	8	1.2, 1.3	1.4, 1.5 1.6, 1.7	1.1, 1.8		
2	4	2.2	2.1	2.3, 2.4		
3	2	-	3.1	3.2		
4	1	-	4.1			
5	3	-	5.1, 5.2, 5.3			
รวม	18	3	10	5		
ผลการประเมิน						

คณะควรวิเคราะห์ในเชิงคุณภาพเกี่ยวกับจุดเด่น และจุดที่ควรพัฒนาในแต่ละมาตรฐานด้วย ตามตัวอย่างดังต่อไปนี้

ตัวอย่างรายงานผลการวิเคราะห์จุดเด่นและจุดที่ควรพัฒนา มาตรฐานที่ 1 – มาตรฐานที่ 5

จุดเด่น
1.
2.
จุดที่ควรพัฒนา
1.
2.

2. ระดับสถาบัน

การประเมินระดับสถาบันจะสะท้อนผลการดำเนินงานของผู้บริหารสถาบันใน 4 พันธกิจ รวมทั้งระบบการบริหารจัดการของสถาบันด้วย โดยแสดงเป็นค่าเฉลี่ยในแต่ละพันธกิจ นอกจากนั้นมีการวิเคราะห์แยกเป็นปัจจัยนำเข้า กระบวนการ และผลลัพธ์ด้วย เพื่อให้ผู้บริหารสถาบันได้นำไปใช้เป็นข้อมูลในการปรับปรุงพัฒนา ดังตารางต่อไปนี้

ตารางที่ 7.3 องค์ประกอบคุณภาพ 5 ด้าน และตัวบ่งชี้ที่ใช้ประเมินคุณภาพการศึกษาภายในตามองค์ประกอบระดับสถาบัน

องค์ประกอบที่	จำนวนตัวบ่งชี้	คะแนนการประเมินเฉลี่ย				ผลการประเมิน
		I	P	O	คะแนนเฉลี่ย	
						0.00-1.50 การดำเนินงานต้องปรับปรุงเร่งด่วน 1.51-2.50 การดำเนินงานต้องปรับปรุง 2.51-3.50 การดำเนินงานระดับพอใช้ 3.51-4.50 การดำเนินงานระดับดี 4.51-5.00 การดำเนินงานระดับดีมาก
1	8	1.2, 1.3	1.4, 1.5 1.6, 1.7	1.1, 1.8		
2	4	2.2	2.1	2.3, 2.4		
3	2	-	3.1	3.2		
4	2	-	4.1	4.2		
5	4	-	5.1, 5.2, 5.4	5.3		
รวม	20	3	10	7		
ผลการประเมิน						

หมายเหตุ ตัวบ่งชี้ที่ 5.3 เป็นค่าคะแนนเฉลี่ยของผลการประเมินระดับคณะทุกคณะ

ตัวอย่างรายงานผลการวิเคราะห์จุดเด่นและจุดที่ควรพัฒนา องค์ประกอบที่ 2 – องค์ประกอบที่ 5

จุดเด่น
1.
2.
จุดที่ควรพัฒนา
1.
2.

ตารางที่ 7.4 มาตรฐานการศึกษาของกลุ่มมหาวิทยาลัยราชภัฏ 5 ด้าน และตัวบ่งชี้ที่ใช้ประเมินคุณภาพ การศึกษาภายในตามมาตรฐานการศึกษาของกลุ่มมหาวิทยาลัยราชภัฏ ระดับสถาบัน

มาตรฐานที่	จำนวน ตัวบ่งชี้	คะแนนการประเมินเฉลี่ย				คะแนน เฉลี่ย	ผลการประเมิน
		I	P	O			
						0.00-1.50 การดำเนินงานต้องปรับปรุงเร่งด่วน 1.51-2.50 การดำเนินงานต้องปรับปรุง 2.51-3.50 การดำเนินงานระดับพอใช้ 3.51-4.50 การดำเนินงานระดับดี 4.51-5.00 การดำเนินงานระดับดีมาก	
1	8	1.2, 1.3	1.4, 1.5 1.6, 1.7	1.1, 1.8			
2	4	2.2	2.1	2.3, 2.4			
3	2	-	3.1	3.2			
4	2	-	4.1	4.2			
5	4	-	5.1, 5.2, 5.4	5.3			
รวม	20	3	10	7			
ผลการประเมิน							

หมายเหตุ ตัวบ่งชี้ที่ 5.3 เป็นค่าคะแนนเฉลี่ยของผลการประเมินระดับคณะทุกคณะ

สถาบันควรวิเคราะห์ในเชิงคุณภาพเกี่ยวกับจุดเด่น และจุดที่ควรพัฒนาในแต่ละมาตรฐานด้วย ตามตัวอย่างดังต่อไปนี้

ตัวอย่างรายงานผลการวิเคราะห์จุดเด่นและจุดที่ควรพัฒนา มาตรฐานที่ 1 – มาตรฐานที่ 5

จุดเด่น
1.
2.
จุดที่ควรพัฒนา
1.
2.

บรรณานุกรม

- กระทรวงศึกษาธิการ. 2553. กฎกระทรวงว่าด้วยระบบ หลักเกณฑ์ และวิธีการประกันคุณภาพการศึกษา พ.ศ. 2553. ราชกิจจานุเบกษา เล่ม 127 ตอนที่ 23 ก วันที่ 2 เมษายน 2553. หน้า 22-35.
- กระทรวงศึกษาธิการ. 2558. ประกาศกระทรวงศึกษาธิการ เรื่อง เกณฑ์มาตรฐานหลักสูตรระดับปริญญาตรี พ.ศ. 2558. ราชกิจจานุเบกษา เล่ม 132 ตอนพิเศษ 295 ง วันที่ 13 พฤศจิกายน 2558. หน้า 2-11.
- กระทรวงศึกษาธิการ. 2561. ประกาศกระทรวงศึกษาธิการ เรื่อง มาตรฐานการอุดมศึกษา พ.ศ. 2561. ราชกิจจานุเบกษา เล่ม 135 ตอนพิเศษ 199 ง วันที่ 17 สิงหาคม 2561. หน้า 19-21.
- กระทรวงศึกษาธิการ. 2562. ประกาศ ก.พ.อ. เรื่อง หลักเกณฑ์การพิจารณาวารสารทางวิชาการ สำหรับการเผยแพร่ผลงานทางวิชาการ. ราชกิจจานุเบกษา เล่ม 136 ตอนพิเศษ 151 ง วันที่ 12 มิถุนายน 2562. หน้า 13-14.
- คณะกรรมการประกันคุณภาพการศึกษาภายใน มหาวิทยาลัยราชภัฏ. (2562). คู่มือการประกันคุณภาพการศึกษาภายใน ระดับอุดมศึกษา มหาวิทยาลัยราชภัฏ พ.ศ. 2562 (พิมพ์ครั้งที่ 3). กรุงเทพฯ: เค.พี. จันทระเกษม.
- คณะกรรมการพัฒนาและยกระดับคุณภาพการศึกษาสู่ความเป็นเลิศ. (2564). เกณฑ์คุณภาพการศึกษาเพื่อการดำเนินการที่เป็นเลิศ ฉบับปี 2563 – 2566 (พิมพ์ครั้งที่ 1). กรุงเทพฯ: บริษัท อัมรินทร์ พรินต์ติ้งแอนด์พับลิชชิ่ง จำกัด (มหาชน).
- สำนักงานคณะกรรมการการศึกษาแห่งชาติ, สำนักนายกรัฐมนตรี. 2542. พระราชบัญญัติการศึกษาแห่งชาติ พ.ศ. 2542 แก้ไขเพิ่มเติม (ฉบับที่ 2) พ.ศ. 2545.
- สำนักงานคณะกรรมการการอุดมศึกษา, กระทรวงศึกษาธิการ. 2550. กรอบแผนอุดมศึกษาระยะยาว 15 ปี ฉบับที่ 2 (พ.ศ. 2551 – 2565). กรุงเทพฯ : โรงพิมพ์แห่งจุฬาลงกรณ์มหาวิทยาลัย.
- สำนักงานคณะกรรมการการอุดมศึกษา. 2558. คู่มือการประกันคุณภาพการศึกษาภายในระดับอุดมศึกษา ฉบับปีการศึกษา 2557.
- สำนักงานคณะกรรมการพัฒนาระบบราชการ. 2552. คู่มือนโยบายการกำกับดูแลองค์กรที่ดี.
- สำนักมาตรฐานและประเมินผลอุดมศึกษา, สำนักงานคณะกรรมการการอุดมศึกษา. 2549. มาตรฐานการอุดมศึกษาและเกณฑ์มาตรฐานที่เกี่ยวข้อง. กรุงเทพฯ : ห้างหุ้นส่วนจำกัด ภาพพิมพ์.
- สำนักงานเลขาธิการสภาการศึกษา, กระทรวงศึกษาธิการ. 2548. มาตรฐานการศึกษาของชาติ. กรุงเทพฯ : ห้างหุ้นส่วนจำกัด สหายบล็อกและการพิมพ์.

ภาคผนวก

ภาคผนวก ก

คำอธิบายเพิ่มเติมคู่มือการประกันคุณภาพการศึกษาภายในระดับอุดมศึกษา

ประเด็น	คำชี้แจง/คำอธิบายเพิ่มเติม
องค์ประกอบที่ 1 การผลิตบัณฑิต	
ตัวบ่งชี้ที่ 1.1 ผลการบริหารจัดการหลักสูตรโดยรวม	<p>ในการคำนวณค่าคะแนน หากหลักสูตรใช้ระบบอื่นที่ไม่ใช่ของ สกอ. หรือเกณฑ์มหาวิทยาลัยราชภัฏ ไม่ต้องนำมาคำนวณ ทั้งตัวตั้งตัวหาร</p> <ul style="list-style-type: none"> ● ทุกหลักสูตรที่มีการจัดการเรียนการสอน (แม้ว่าจะจะเป็นหลักสูตรที่ขอปิดดำเนินการแล้วแต่ยังมีนักศึกษาค้างอยู่) ให้นำมาคำนวณด้วยทั้งตัวตั้งและตัวหาร โดยใช้เฉพาะตัวบ่งชี้ที่เกี่ยวข้องเท่านั้น
องค์ประกอบที่ 2 การวิจัย	
ตัวบ่งชี้ที่ 2.1 ระบบและกลไกงานวิจัย งานสร้างสรรค์ และนวัตกรรม	<p>ในการประเมินเกณฑ์ ข้อ 5 – 6 ถ้ามีระบบของสถาบันอุดมศึกษาแล้ว คณะก็ไม่ต้องทำอีก แต่ควรเขียนว่าคณะทำอะไรบ้างเพื่อให้เป็นไปตามระบบที่สถาบันอุดมศึกษาดำเนินการ</p>
ตัวบ่งชี้ที่ 2.2 เงินสนับสนุนงานวิจัย และงานสร้างสรรค์	<p>ในการคิดคะแนนระดับคณะ ให้คิดแยกกลุ่มสาขาก่อนแล้วนำมาคำนวณเป็นคะแนนเฉลี่ย</p> <ul style="list-style-type: none"> ● กรณีการคิดคะแนนระดับสถาบัน ให้รวมคะแนนของทุกคณะหารด้วยจำนวนคณะ
องค์ประกอบที่ 3 การบริการวิชาการ	
ตัวบ่งชี้ที่ 3.1 ระบบและกลไกการพัฒนาเสริมสร้างความสัมพันธ์กับชุมชน	<ul style="list-style-type: none"> ● คำว่า “แผนการใช้ประโยชน์” อาจจะระบุไว้ในแผนหรือในโครงการก็ได้ แต่ขอให้ดูเจตนารมณ์ว่ามีการต่อยอดการดำเนินงานโดยมีการบูรณาการกับงานอื่นๆ และมีการวางแผนหรือมีแนวทางที่จะนำไปใช้ประโยชน์
องค์ประกอบที่ 4 ด้านศิลปะและวัฒนธรรมและความเป็นไทย	
ตัวบ่งชี้ที่ 4.1 ระบบและกลไกด้านศิลปวัฒนธรรมและความเป็นไทย	<ul style="list-style-type: none"> ● การทำนุบำรุงศิลปะและวัฒนธรรม หมายถึง ศิลปะและวัฒนธรรมของไทยและท้องถิ่นไทย ● การประเมินความสำเร็จตามตัวบ่งชี้ที่วัดความสำเร็จตามวัตถุประสงค์ของแผน ให้ดูตามเจตนารมณ์ของวัตถุประสงค์ของแผนเพื่อให้เกิดการดำเนินกิจกรรมให้มีความเหมาะสม ● ชิ้นงานที่ได้รับรางวัลระดับชาติไม่ได้หมายความว่า “การสร้างมาตรฐานด้านศิลปะและวัฒนธรรมซึ่งเป็นที่ยอมรับในระดับชาติ”
องค์ประกอบที่ 5 การบริหารจัดการ	
ตัวบ่งชี้ที่ 5.2 การบริหารของคณะ/สถาบันเพื่อการกำกับติดตาม ผลลัพธ์ตามพันธกิจกลุ่มสถาบัน และเอกลักษณ์ของคณะ/สถาบัน	<ul style="list-style-type: none"> ● คำว่า “การกระทำที่ขาดธรรมาภิบาล” อาจตรวจสอบจากข้อมูลเชิงประจักษ์ ที่สะท้อนจากการฟ้องร้อง ร้องเรียน (ถ้ามี) ที่ได้ข้อสรุปหรือหลักฐานเชิงประจักษ์แล้วว่าได้มีการกระทำเช่นนั้นจริง ไม่ใช่เป็นเพียงการรายงานประสิทธิภาพและความโปร่งใสในการบริหารงานของสถาบันอุดมศึกษาเท่านั้น ● คำว่า “การบริหารความเสี่ยง” เป็นการระมัดระวังสิ่งที่จะเกิดขึ้นในอนาคต ให้พิจารณาจากภาพรวมของความเสี่ยง ไม่ต้องตรวจสอบความเสี่ยงทุกประเภท ซึ่งเจตนารมณ์ของเกณฑ์ข้อนี้คือเพื่อประเมินมาตรการที่ได้ดำเนินการตามแผนการจัดการความเสี่ยงว่ามีผลอย่างไร ต่อระดับความเสี่ยงที่ได้ประเมินไว้แต่แรก

ภาคผนวก ข

ประกาศกระทรวงศึกษาธิการ เรื่อง มาตรฐานการอุดมศึกษา พ.ศ. 2561

หน้า ๑๙

เล่ม ๑๓๕ ตอนพิเศษ ๑๙๙ ง

ราชกิจจานุเบกษา

๑๗ สิงหาคม ๒๕๖๑

ประกาศกระทรวงศึกษาธิการ

เรื่อง มาตรฐานการอุดมศึกษา

พ.ศ. ๒๕๖๑.

ด้วยรัฐธรรมนูญแห่งราชอาณาจักรไทย พุทธศักราช ๒๕๖๐ พระราชบัญญัติการศึกษาแห่งชาติ พ.ศ. ๒๕๕๒ แก้ไขเพิ่มเติม (ฉบับที่ ๒) พ.ศ. ๒๕๕๕ ยุทธศาสตร์ชาติ ระยะ ๒๐ ปี แผนพัฒนาเศรษฐกิจและสังคมแห่งชาติ ฉบับที่ ๑๒ (พ.ศ. ๒๕๖๐-๒๕๖๕) แผนการศึกษาแห่งชาติ พ.ศ. ๒๕๖๐ - ๒๕๗๙ และมาตรฐานการศึกษาของชาติ พ.ศ. ๒๕๖๑ มุ่งเน้นการพัฒนาคนและสังคมไทยให้เป็นรากฐานที่แข็งแกร่งของประเทศ มีความพร้อมทางกาย ใจ สติปัญญา และทักษะศตวรรษที่ ๒๑ มีคุณธรรมจริยธรรม เคารพกฎหมาย มีภาวะผู้นำ รักรักษ์คุณค่าความเป็นไทยและรู้บริบทสากล โดยมุ่งหวังให้การจัดการศึกษาเป็นการศึกษาตลอดชีวิต สร้างวิถีการเรียนรู้ของคนไทยให้เป็นสังคมแห่งการเรียนรู้ร่วมกันสร้างสรรค์นวัตกรรม เพื่อการพัฒนาคุณภาพชีวิตและสังคม

คณะกรรมการการอุดมศึกษาจึงเห็นสมควรปรับปรุงมาตรฐานการอุดมศึกษาให้สอดคล้องตามมาตรฐานการศึกษาของชาติ เพื่อใช้เป็นกลไกระดับกระทรวง ระดับคณะกรรมการการอุดมศึกษา และระดับหน่วยงาน ในการส่งเสริมการประกันคุณภาพการศึกษาให้เป็นไปตามหลักการข้างต้น โดยมีการกำกับติดตาม ตรวจสอบ ประเมินและพัฒนาอย่างต่อเนื่อง มาตรฐานการอุดมศึกษาจะครอบคลุมด้านผลลัพธ์ผู้เรียน การวิจัยและนวัตกรรม การบริการวิชาการแก่สังคม ศิลปวัฒนธรรม และความเป็นไทย และการบริหารจัดการ ตามศักยภาพและอัตลักษณ์ของประเภทสถาบัน โดยเน้นความรับผิดชอบต่อสังคมและสามารถตรวจสอบได้ ทั้งนี้ เพื่อให้บรรลุเป้าหมายสำคัญ คือ การจัดการศึกษาเพื่อให้ผู้สำเร็จการศึกษาระดับอุดมศึกษามีคุณลักษณะของคนไทยที่สอดคล้องกับยุทธศาสตร์ชาติ และเป็นกำลังสำคัญในการพัฒนาประเทศไทยสู่ความมั่นคง มั่งคั่ง และยั่งยืน

อาศัยอำนาจตามความในมาตรา ๘ และมาตรา ๑๖ แห่งพระราชบัญญัติระเบียบบริหารราชการกระทรวงศึกษาธิการ พ.ศ. ๒๕๔๖ รัฐมนตรีว่าการกระทรวงศึกษาธิการโดยคำแนะนำของคณะกรรมการการอุดมศึกษา ในคราวประชุมครั้งที่ ๘/๒๕๖๑ เมื่อวันที่ ๑๓ มิถุนายน ๒๕๖๑ จึงออกประกาศกระทรวงศึกษาธิการไว้ ดังต่อไปนี้

ข้อ ๑ ประกาศกระทรวงศึกษาธิการนี้ เรียกว่า “ประกาศกระทรวงศึกษาธิการ เรื่อง มาตรฐานการอุดมศึกษา พ.ศ. ๒๕๖๑”

ข้อ ๒ ประกาศนี้ให้ใช้บังคับตั้งแต่วันถัดจากวันประกาศในราชกิจจานุเบกษาเป็นต้นไป

ข้อ ๓ ให้ยกเลิก ประมวลกระทรวงศึกษาธิการ เรื่อง มาตรฐานการอุดมศึกษา ลงวันที่ ๗ สิงหาคม ๒๕๕๙

ข้อ ๔ มาตรฐานการอุดมศึกษา ประกอบด้วย มาตรฐาน ๕ ด้าน ดังนี้

(๑) มาตรฐานที่ ๑ ด้านผลลัพธ์ผู้เรียน

(๑.๑) เป็นบุคคลที่มีความรู้ความสามารถ และความรอบรู้ด้านต่าง ๆ ในการสร้างสัมมาอาชีพ ความมั่นคงและคุณภาพชีวิตของตนเอง ครอบครัว ชุมชน และสังคม มีทักษะการเรียนรู้ตลอดชีวิต โดยเป็นผู้มีคุณธรรม ความเพียร มุ่งมั่น มานะ บากบั่น และยึดมั่นในจรรยาบรรณวิชาชีพ

(๑.๒) เป็นผู้ร่วมสร้างสรรค์นวัตกรรม มีทักษะศตวรรษที่ ๒๑ มีความสามารถในการบูรณาการศาสตร์ต่าง ๆ เพื่อพัฒนาหรือแก้ไขปัญหาสังคม มีคุณลักษณะความเป็นผู้ประกอบการ รู้เท่าทันการเปลี่ยนแปลงของสังคมและของโลก สามารถสร้างโอกาสและเพิ่มมูลค่าให้กับตนเอง ชุมชน สังคม และประเทศ

(๑.๓) เป็นพลเมืองที่เข้มแข็ง มีความกล้าหาญทางจริยธรรม ยึดมั่นในความถูกต้อง รู้คุณค่าและรักความเป็นไทย ร่วมมือร่วมพลังเพื่อสร้างสรรค์การพัฒนาและเสริมสร้างสันติสุข อย่างยั่งยืนทั้งในระดับครอบครัว ชุมชน สังคม และประชาคมโลก

(๒) มาตรฐานที่ ๒ ด้านการวิจัยและนวัตกรรม

สถาบันอุดมศึกษามีผลงานวิจัยที่เป็นการสร้างและประยุกต์ใช้องค์ความรู้ใหม่ สร้างสรรค์ นวัตกรรมหรือทรัพย์สินทางปัญญา ที่เชื่อมโยงกับสภาพเศรษฐกิจ สังคม ศิลปวัฒนธรรม หรือสิ่งแวดล้อม ตามศักยภาพและอัตลักษณ์ของประเภทสถาบัน มีเครือข่ายความร่วมมือระหว่าง สถาบันอุดมศึกษา องค์กรภาครัฐและเอกชนทั้งในและต่างประเทศ ผลงานวิจัยและนวัตกรรมตอบสนอง ยุทธศาสตร์ชาติ ความต้องการจำเป็นของสังคม ชุมชน ภาครัฐและเอกชน และประเทศ ผลลัพธ์ของการวิจัยและนวัตกรรมมีผลกระทบสูงต่อการพัฒนาผู้เรียน การสร้างคุณภาพชีวิต หรือการสร้างโอกาส มูลค่าเพิ่ม และขีดความสามารถของประเทศในการแข่งขันระดับนานาชาติ

(๓) มาตรฐานที่ ๓ ด้านการบริการวิชาการ

สถาบันอุดมศึกษาให้บริการวิชาการเหมาะสม สอดคล้องกับบริบทและตอบสนองความต้องการของท้องถิ่น ชุมชน และสังคม ตามระดับความเชี่ยวชาญและอัตลักษณ์ของประเภทสถาบัน โดยมีการบริหารจัดการที่ประสานความร่วมมือระหว่างสถาบันอุดมศึกษา ภาครัฐและภาคเอกชน ทั้งในและต่างประเทศ และมีความโปร่งใส ชัดเจน และตรวจสอบได้ ผลลัพธ์ของการบริการวิชาการนำไปสู่ การเสริมสร้างความเข้มแข็งและความยั่งยืนของผู้เรียน ครอบครัว ชุมชน สังคม และประเทศชาติ

(๔) มาตรฐานที่ ๔ ด้านศิลปวัฒนธรรมและความเป็นไทย

สถาบันอุดมศึกษามีการจัดการเรียนรู้ การวิจัย หรือการบริการวิชาการซึ่งนำไปสู่การสืบสาน การสร้างความรู้ ความเข้าใจในศิลปวัฒนธรรม การปรับและประยุกต์ใช้ศิลปวัฒนธรรมทั้งของไทย และต่างประเทศอย่างเหมาะสม ตามศักยภาพและอัตลักษณ์ของประเภทสถาบัน ผลลัพธ์ของการจัดการด้านศิลปวัฒนธรรมทำให้เกิดความภาคภูมิใจในความเป็นไทย หรือการสร้างโอกาสและมูลค่าเพิ่ม ให้กับผู้เรียน ชุมชน สังคม และประเทศชาติ

(๕) มติที่ ๕ ด้านการบริหารจัดการ

(๕.๑) สถาบันอุดมศึกษามีหลักสูตรและการจัดการเรียนรู้ที่เน้นการพัฒนาผู้เรียนแบบบูรณาการเพื่อให้มีคุณลักษณะอันพึงประสงค์ ตอบสนองยุทธศาสตร์ชาติและความต้องการที่หลากหลายของประเทศ ทั้งในด้านเศรษฐกิจ สังคม และสิ่งแวดล้อม โดยการมีส่วนร่วมของชุมชน สังคม สถานประกอบการ ทั้งภาครัฐและภาคเอกชน

(๕.๒) สถาบันอุดมศึกษามีการบริหารงานตามพันธกิจและวิสัยทัศน์ของสถาบันอุดมศึกษา ตลอดจนมีการบริหารจัดการบุคลากรและทรัพยากรการเรียนรู้เป็นไปตามหลักธรรมาภิบาล คำนึงถึงความหลากหลายและความเป็นอิสระทางวิชาการ มีประสิทธิภาพและประสิทธิผล ยึดหยุ่นคล่องตัว โปร่งใสและตรวจสอบได้

(๕.๓) สถาบันอุดมศึกษามีระบบประกันคุณภาพ มีการติดตาม ตรวจสอบ ประเมิน และพัฒนาการจัดการศึกษาระดับหลักสูตร คณะ และสถาบันที่มีประสิทธิภาพและประสิทธิผล มีการกำกับให้การจัดการศึกษาและภาระดำเนินงานตามพันธกิจเป็นไปตามกฎกระทรวงการประกันคุณภาพการศึกษาอย่างต่อเนื่อง สอดคล้องตามเกณฑ์มาตรฐานหลักสูตรระดับอุดมศึกษา กรอบมาตรฐานคุณวุฒิระดับอุดมศึกษาแห่งชาติ และมาตรฐานอื่นๆ ที่กระทรวงศึกษาธิการกำหนด

ประกาศ ณ วันที่ ๒๐ กรกฎาคม พ.ศ. ๒๕๖๑

ธีระเกียรติ เจริญเศรษฐศิลป์

รัฐมนตรีว่าการกระทรวงศึกษาธิการ

ภาคผนวก ค

กฎกระทรวง การประกันคุณภาพการศึกษา พ.ศ.2561

หน้า ๓

เล่ม ๑๓๕ ตอนที่ ๑๑ ก

ราชกิจจานุเบกษา

๒๓ กุมภาพันธ์ ๒๕๖๑



กฎกระทรวง การประกันคุณภาพการศึกษา พ.ศ. ๒๕๖๑

อาศัยอำนาจตามความในมาตรา ๕ วรรคหนึ่ง แห่งพระราชบัญญัติการศึกษาแห่งชาติ พ.ศ. ๒๕๔๒ ซึ่งแก้ไขเพิ่มเติมโดยพระราชบัญญัติการศึกษาแห่งชาติ (ฉบับที่ ๒) พ.ศ. ๒๕๔๕ และ มาตรา ๔๗ วรรคสอง แห่งพระราชบัญญัติการศึกษาแห่งชาติ พ.ศ. ๒๕๕๒ รัฐมนตรีว่าการ กระทรวงศึกษาธิการออกกฎกระทรวงไว้ ดังต่อไปนี้

ข้อ ๑ ให้ยกเลิกกฎกระทรวงว่าด้วยระบบ หลักเกณฑ์ และวิธีการประกันคุณภาพการศึกษา พ.ศ. ๒๕๕๓

ข้อ ๒ ในกฎกระทรวงนี้

“การประกันคุณภาพการศึกษา” หมายความว่า การประเมินผลและการติดตามตรวจสอบคุณภาพตามมาตรฐานการศึกษาของสถานศึกษาแต่ละระดับและประเภทการศึกษา โดยมีกลไกในการควบคุม ตรวจสอบระบบการบริหารคุณภาพการศึกษาที่สถานศึกษาจัดขึ้น เพื่อให้เกิดการพัฒนาและสร้างความเชื่อมั่นให้แก่ผู้มีส่วนเกี่ยวข้องและสาธารณชนว่าสถานศึกษานั้นสามารถจัดการศึกษาได้อย่างมีคุณภาพ ตามมาตรฐานการศึกษา และบรรลุเป้าประสงค์ของหน่วยงานต้นสังกัดหรือหน่วยงานที่กำกับดูแล

“สำนักงาน” หมายความว่า สำนักงานรับรองมาตรฐานและประเมินคุณภาพการศึกษา (องค์การมหาชน)

ข้อ ๓ ให้สถานศึกษาแต่ละแห่งจัดให้มีระบบการประกันคุณภาพการศึกษาภายในสถานศึกษา โดยกำหนดมาตรฐานการศึกษาของสถานศึกษาให้เป็นไปตามมาตรฐานการศึกษาแต่ละระดับและ ประเภทการศึกษาที่รัฐมนตรีว่าการกระทรวงศึกษาธิการประกาศกำหนด พร้อมทั้งจัดทำแผนพัฒนา การจัดการศึกษาของสถานศึกษาที่มุ่งคุณภาพตามมาตรฐานการศึกษาและดำเนินการตามแผนที่กำหนดไว้ จัดให้มีการประเมินผลและตรวจสอบคุณภาพการศึกษาภายในสถานศึกษา ติดตามผลการดำเนินการ เพื่อพัฒนาสถานศึกษาให้มีคุณภาพตามมาตรฐานการศึกษา และจัดส่งรายงานผลการประเมินตนเอง ให้แก่หน่วยงานต้นสังกัดหรือหน่วยงานที่กำกับดูแลสถานศึกษาเป็นประจำทุกปี

เพื่อให้การดำเนินการประกันคุณภาพการศึกษาตามวรรคหนึ่งเป็นไปอย่างมีประสิทธิภาพ ให้นำหน่วยงานต้นสังกัดหรือหน่วยงานที่กำกับดูแลสถานศึกษามีหน้าที่ในการให้คำปรึกษา ช่วยเหลือ และแนะนำสถานศึกษา เพื่อให้การประกันคุณภาพการศึกษาของสถานศึกษาพัฒนาอย่างต่อเนื่อง

ข้อ ๔ เมื่อได้รับรายงานผลการประเมินตนเองของสถานศึกษาตามข้อ ๓ แล้ว ให้นำหน่วยงานต้นสังกัดหรือหน่วยงานที่กำกับดูแลสถานศึกษาจัดส่งรายงานดังกล่าวพร้อมกับประเด็นต่าง ๆ ที่ต้องการให้มีการประเมินผลและการติดตามตรวจสอบซึ่งรวบรวมได้จากหน่วยงานที่เกี่ยวข้องหรือจาก ผู้มีส่วนได้ส่วนเสียกับสถานศึกษาแห่งนั้นให้แก่สำนักงานเพื่อใช้เป็นข้อมูลและแนวทางในการประเมินคุณภาพภายนอก

ให้สำนักงานดำเนินการประเมินผลและติดตามตรวจสอบคุณภาพและมาตรฐานการศึกษาของสถานศึกษา และจัดส่งรายงานผลการประเมินและการติดตามตรวจสอบดังกล่าว พร้อมข้อเสนอแนะให้แก่สถานศึกษาและหน่วยงานต้นสังกัดหรือหน่วยงานที่กำกับดูแลสถานศึกษานั้น ๆ เพื่อให้สถานศึกษาใช้เป็นแนวทางในการปรับปรุงและพัฒนาคุณภาพการศึกษาต่อไป

ในการดำเนินการตามวรรคสอง สำนักงานอาจจัดให้บุคคลหรือหน่วยงานที่ได้รับการรับรองจากสำนักงานดำเนินการประเมินผลและติดตามตรวจสอบคุณภาพและมาตรฐานการศึกษาของสถานศึกษาได้

ให้หน่วยงานต้นสังกัดหรือหน่วยงานที่กำกับดูแลสถานศึกษานั้นติดตามผลการดำเนินการปรับปรุงและพัฒนาคุณภาพการศึกษาของสถานศึกษาตามวรรคสอง เพื่อนำไปสู่การพัฒนาคุณภาพและมาตรฐานการศึกษาของสถานศึกษา

ข้อ ๕ ให้รัฐมนตรีว่าการกระทรวงศึกษาธิการมีอำนาจตีความและวินิจฉัยปัญหาอันเกี่ยวกับการปฏิบัติตามกฎกระทรวงนี้

ให้ไว้ ณ วันที่ ๒๐ กุมภาพันธ์ พ.ศ. ๒๕๖๑

ธีระเกียรติ เจริญเศรษฐศิลป์

รัฐมนตรีว่าการกระทรวงศึกษาธิการ

หมายเหตุ :- เหตุผลในการประกาศใช้กฎกระทรวงฉบับนี้ คือ โดยที่แนวทางในการดำเนินการตามกฎกระทรวงว่าด้วยระบบ หลักเกณฑ์ และวิธีการประกันคุณภาพการศึกษา พ.ศ. ๒๕๕๓ ไม่สอดคล้องกับหลักการประกันคุณภาพการศึกษาที่แท้จริง จึงส่งผลให้การดำเนินการประกันคุณภาพการศึกษาทั้งภายในและภายนอกไม่สัมพันธ์กัน เกิดความซ้ำซ้อนและคลาดเคลื่อนจากการปฏิบัติ ทำให้ไม่สะท้อนความเป็นจริงและเป็นการสร้างภาระแก่สถานศึกษาและบุคลากรในสถานศึกษา ตลอดจนหน่วยงานต้นสังกัด หน่วยงานที่กำกับดูแล และหน่วยงานภายนอกเกินความจำเป็น สมควรปรับปรุงระบบ หลักเกณฑ์ และวิธีการประกันคุณภาพการศึกษา เพื่อให้มีกลไกการปฏิบัติที่เอื้อต่อการดำเนินการตามมาตรฐานการศึกษาของแต่ละระดับ และเกิดประสิทธิภาพในการพัฒนาคุณภาพการศึกษา จึงจำเป็นต้องออกกฎกระทรวงนี้

ภาคผนวก ง

ประกาศ ก.พ.อ.

เรื่อง หลักเกณฑ์การพิจารณาวารสารทางวิชาการ สำหรับการเผยแพร่ผลงานทางวิชาการ พ.ศ. 2562

หน้า ๑๓

เล่ม ๑๓๖ ตอนพิเศษ ๑๕๑ ง

ราชกิจจานุเบกษา

๑๒ มิถุนายน ๒๕๖๒

ประกาศ ก.พ.อ.

เรื่อง หลักเกณฑ์การพิจารณาวารสารทางวิชาการ สำหรับการเผยแพร่ผลงานทางวิชาการ
พ.ศ. ๒๕๖๒

ด้วย ก.พ.อ. ได้ออกประกาศ ก.พ.อ. เรื่อง หลักเกณฑ์การพิจารณาวารสารทางวิชาการ สำหรับการเผยแพร่ผลงานทางวิชาการ พ.ศ. ๒๕๕๖ ซึ่งกำหนดให้การเผยแพร่ผลงานทางวิชาการ ในวารสารทางวิชาการจะต้องเผยแพร่ในวารสารทางวิชาการที่มีรายชื่ออยู่ในฐานข้อมูลที่เป็นที่ยอมรับ ในระดับชาติและระดับนานาชาติ ตามเอกสารแนบท้ายประกาศ ก.พ.อ. ฉบับดังกล่าวเท่านั้น และ โดยที่ประกาศ ก.พ.อ. ฉบับดังกล่าวได้มีผลบังคับใช้มาเป็นระยะเวลาหนึ่งแล้ว ประกอบกับปัจจุบัน ฐานข้อมูลรายชื่อวารสารทางวิชาการ ตามเอกสารแนบท้ายประกาศ ก.พ.อ. บางรายการได้ถูกยกเลิก และได้มีฐานข้อมูลรายชื่อวารสารทางวิชาการ ที่เป็นที่ยอมรับในระดับชาติและระดับนานาชาติเกิดขึ้นใหม่ อีกเป็นจำนวนมาก ก.พ.อ. จึงมีมติเห็นชอบให้มีการปรับปรุงรายชื่อฐานข้อมูลสำหรับการเผยแพร่ ผลงานทางวิชาการให้มีความทันสมัยครอบคลุมทุกสาขาวิชา และสามารถรองรับการเผยแพร่ผลงาน ทางวิชาการได้

อาศัยอำนาจตามความในมาตรา ๑๔ (๓) แห่งพระราชบัญญัติระเบียบข้าราชการพลเรือน ในสถาบันอุดมศึกษา พ.ศ. ๒๕๔๗ ซึ่งแก้ไขเพิ่มเติมโดยพระราชบัญญัติระเบียบข้าราชการพลเรือน ในสถาบันอุดมศึกษา (ฉบับที่ ๓) พ.ศ. ๒๕๕๙ และมาตรา ๑๘ วรรคสอง แห่งพระราชบัญญัติ ระเบียบข้าราชการพลเรือนในสถาบันอุดมศึกษา พ.ศ. ๒๕๔๗ ซึ่งแก้ไขเพิ่มเติมโดยพระราชบัญญัติ ระเบียบข้าราชการพลเรือนในสถาบันอุดมศึกษา (ฉบับที่ ๒) พ.ศ. ๒๕๕๑ ก.พ.อ. จึงกำหนด หลักเกณฑ์การพิจารณาวารสารทางวิชาการ ทั้งที่เป็นรูปเล่มสิ่งพิมพ์หรือเป็นวารสารออนไลน์ สำหรับการ เผยแพร่ผลงานทางวิชาการ เพื่อให้สถาบันอุดมศึกษาถือปฏิบัติเป็นมาตรฐานเดียวกัน ไว้ดังต่อไปนี้

ข้อ ๑ ให้ยกเลิกประกาศ ก.พ.อ. เรื่อง หลักเกณฑ์การพิจารณาวารสารทางวิชาการ สำหรับการเผยแพร่ผลงานทางวิชาการ พ.ศ. ๒๕๕๖ ประกาศ ณ วันที่ ๒๙ สิงหาคม ๒๕๕๖ และ เอกสารแนบท้ายประกาศ ก.พ.อ.

ข้อ ๒ ประกาศ ก.พ.อ. นี้ ให้ใช้บังคับตั้งแต่วันที่ ๑ ตุลาคม ๒๕๖๒ เป็นต้นไป

ข้อ ๓ ผลงานทางวิชาการสำหรับการพิจารณาแต่งตั้งบุคคลให้ดำรงตำแหน่งทางวิชาการ ตามประกาศ ก.พ.อ. เรื่อง หลักเกณฑ์และวิธีการพิจารณาแต่งตั้งบุคคลให้ดำรงตำแหน่ง ผู้ช่วยศาสตราจารย์ รองศาสตราจารย์ และศาสตราจารย์ ประกาศ ณ วันที่ ๑๖ ตุลาคม ๒๕๖๐ และประกาศ ก.พ.อ. เรื่อง หลักเกณฑ์ และวิธีการพิจารณาแต่งตั้งบุคคลให้ดำรงตำแหน่งผู้ช่วย ศาสตราจารย์ รองศาสตราจารย์ และศาสตราจารย์ (ฉบับที่ ๒) พ.ศ. ๒๕๖๑ ประกาศ ณ วันที่ ๒๘ ธันวาคม ๒๕๖๑ จะต้องเผยแพร่ในวารสารทางวิชาการที่มีรายชื่ออยู่ในฐานข้อมูลที่เป็นที่ยอมรับ ในระดับชาติและระดับนานาชาติ ดังนี้

๓.๑ ฐานข้อมูลระดับนานาชาติ ได้แก่ ERIC, MathSciNet, Pubmed, Scopus, Web of Science (เฉพาะในฐานข้อมูล SCIE, SSCI และ AHCI เท่านั้น), JSTOR และ Project Muse

๓.๒ ฐานข้อมูลระดับชาติ ได้แก่ ศูนย์ดัชนีการอ้างอิงวารสารไทย (Thai Journal Citation Index - TCI) เฉพาะวารสารที่มีชื่ออยู่ในกลุ่มที่ ๑ และกลุ่มที่ ๒

ข้อ ๔ การเผยแพร่ผลงานทางวิชาการเพื่อขอกำหนดตำแหน่งทางวิชาการ ซึ่งได้เผยแพร่ก่อนวันที่ประกาศฉบับนี้มีผลใช้บังคับ ให้ใช้ตามประกาศ ก.พ.อ. เรื่อง หลักเกณฑ์การพิจารณาการสรรหาทางวิชาการสำหรับการเผยแพร่ผลงานทางวิชาการ พ.ศ. ๒๕๕๖ ประกาศ ณ วันที่ ๒๔ สิงหาคม ๒๕๕๖ และเอกสารแนบท้ายประกาศ ก.พ.อ.

ความในวรรค ๑ ให้ใช้บังคับแก่การเผยแพร่ผลงานทางวิชาการซึ่งมีหนังสือรับรองจากบรรณาธิการวารสารทางวิชาการว่าให้เผยแพร่ได้แล้วด้วย

ประกาศ ณ วันที่ ๑ พฤษภาคม พ.ศ. ๒๕๖๒
ธีระเกียรติ เจริญเศรษฐศิลป์
รัฐมนตรีว่าการกระทรวงศึกษาธิการ
ประธาน ก.พ.อ.

ภาคผนวก จ

มาตรฐานการศึกษาของมหาวิทยาลัยราชภัฏ พ.ศ. 2562

มาตรฐานที่ 1 ด้านผลลัพธ์ผู้เรียน ประกอบไปด้วยเกณฑ์มาตรฐาน 3 ข้อ รายละเอียดดังนี้

1.1 บัณฑิตที่สำเร็จการศึกษาจากหลักสูตรเป็นผู้สะท้อนคุณภาพของหลักสูตร และยึดมั่นในจรรยาบรรณวิชาชีพ ผู้เรียนเกิดการเรียนรู้ มีทักษะการเรียนรู้ตลอดชีวิต และสามารถประยุกต์ใช้ความรู้ในการสร้างสัมมาอาชีพ

1.2 ผู้เรียนเป็นผู้ร่วมสร้างสรรค์นวัตกรรม มีทักษะในศตวรรษที่ 21 มีคุณลักษณะความเป็นผู้ประกอบการ และมีความสามารถในการบูรณาการศาสตร์ต่างๆ เพื่อพัฒนาหรือแก้ไขปัญหาสังคม

1.3 ผู้เรียนเป็นพลเมืองที่เข้มแข็ง มีความกล้าหาญทางจริยธรรม ยึดมั่นในความถูกต้อง รู้คุณค่าและรักความเป็นไทย มีจิตอาสา มีทัศนคติที่ดีต่อบ้านเมือง และมีความจงรักภักดีต่อสถาบันหลักของชาติ

มาตรฐานที่ 2 ด้านการวิจัยและนวัตกรรม รายละเอียดดังนี้

สถาบันมีผลงานวิจัย/นวัตกรรม ที่สร้างองค์ความรู้ใหม่หรือประยุกต์ใช้องค์ความรู้ใหม่เพื่อสร้างสรรค์นวัตกรรมหรือทรัพย์สินทางปัญญา ซึ่งเชื่อมโยงกับสภาพเศรษฐกิจ สังคม ศิลปวัฒนธรรมหรือสิ่งแวดล้อม โดยการมีส่วนร่วมของชุมชนหรือเครือข่ายภายในประเทศหรือต่างประเทศ ในการพัฒนางานวิจัย/นวัตกรรม ตามศักยภาพและอัตลักษณ์ของสถาบัน มีการตีพิมพ์เผยแพร่ผลงานวิจัย/นวัตกรรม ในระดับชาติและนานาชาติ มีผลงานวิจัย/นวัตกรรมที่นำไปใช้ในการพัฒนาผู้เรียน ชุมชนนำผลงานวิจัย/นวัตกรรม ไปใช้ประโยชน์พัฒนาตนเองได้

มาตรฐานที่ 3 ด้านการบริการวิชาการ รายละเอียดดังนี้

สถาบันให้บริการวิชาการที่เหมาะสม สอดคล้องกับบริบท ปัญหาและความต้องการของท้องถิ่น ชุมชน และสังคมตามระดับความเชี่ยวชาญและอัตลักษณ์ของสถาบัน สร้างเครือข่ายความร่วมมือทั้งภายในและภายนอกในการทำงาน รวมทั้งบูรณาการกับพันธกิจอื่นๆ ด้วยความโปร่งใส ชัดเจน และตรวจสอบได้ เพื่อให้ชุมชนนำไปใช้ประโยชน์ได้อย่างเป็นรูปธรรม เป็นผลกระทบเชิงบวก สร้างคุณค่า สามารถนำไปประยุกต์ใช้เพื่อพัฒนาผู้เรียน ครอบครัว ท้องถิ่น ชุมชน สังคม และประเทศชาติได้อย่างเข้มแข็งยั่งยืน

มาตรฐานที่ 4 ด้านศิลปวัฒนธรรมและความเป็นไทย รายละเอียดดังนี้

สถาบันมีการดำเนินงานด้านศิลปวัฒนธรรมและความเป็นไทย โดยมีการบูรณาการกับการเรียนการสอน การวิจัย และการบริการวิชาการ ซึ่งนำไปสู่การสืบสานการสร้างสรรค์ความรู้ ความเข้าใจในศิลปวัฒนธรรม ทั้งของไทยและต่างประเทศ ตามศักยภาพและอัตลักษณ์ของสถาบัน ผลลัพธ์ของการจัดการ

ด้านศิลปวัฒนธรรมทำให้เกิดความภาคภูมิใจในความเป็นไทยหรือสร้างโอกาสและมูลค่าเพิ่มให้กับผู้เรียน ครอบครัว ท้องถิ่น ชุมชน สังคม และประเทศชาติ

มาตรฐานที่ 5 ด้านการบริหารจัดการ ประกอบไปด้วยเกณฑ์มาตรฐาน 3 ข้อ รายละเอียดดังนี้

5.1 สถาบันมีหลักสูตรและการจัดการเรียนรู้ที่เน้นการพัฒนาผู้เรียนแบบบูรณาการเพื่อให้มีคุณลักษณะอันพึงประสงค์ ตอบสนองยุทธศาสตร์ชาติ ยุทธศาสตร์มหาวิทยาลัยราชภัฏ และความต้องการที่หลากหลายของประเทศ ทั้งในด้านเศรษฐกิจ สังคม และสิ่งแวดล้อม โดยการมีส่วนร่วมของชุมชน สังคม สถานประกอบการ ทั้งภาครัฐและภาคเอกชน

5.2 สถาบันมีการบริหารงานตามพันธกิจและวิสัยทัศน์ของสถาบัน ตลอดจนการบริหารจัดการบุคลากรและทรัพยากรการเรียนรู้เป็นไปตามหลักธรรมาภิบาล คำนึงถึงความหลากหลายและความเป็นอิสระทางวิชาการ มีประสิทธิภาพและประสิทธิผล ยืดหยุ่น คล่องตัว โปร่งใส และตรวจสอบได้

5.3 สถาบันมีระบบประกันคุณภาพ มีการติดตาม ตรวจสอบ ประเมินและพัฒนาการจัดการศึกษาระดับหลักสูตร คณะ และสถาบันที่มีประสิทธิภาพและประสิทธิผล มีการกำกับให้การจัดการศึกษาและการดำเนินงานตามพันธกิจเป็นไปตามกฎกระทรวงการประกันคุณภาพการศึกษาอย่างต่อเนื่อง สอดคล้องตามเกณฑ์มาตรฐานหลักสูตรระดับอุดมศึกษา กรอบมาตรฐานคุณวุฒิระดับอุดมศึกษาแห่งชาติ และมาตรฐานอื่นๆ ที่หน่วยงานต้นสังกัด หรือกระทรวงศึกษาธิการกำหนด

ภาคผนวก ฉ

ประกาศกระทรวงการอุดมศึกษา วิทยาศาสตร์ วิจัยและนวัตกรรม
เรื่อง การกำหนดให้สถาบันอุดมศึกษาสังกัดกลุ่มสถาบันอุดมศึกษา ประจำปีงบประมาณ 2565



ประกาศกระทรวงการอุดมศึกษา วิทยาศาสตร์ วิจัยและนวัตกรรม
เรื่อง การกำหนดให้สถาบันอุดมศึกษาสังกัดกลุ่มสถาบันอุดมศึกษา ประจำปีงบประมาณ ๒๕๖๕

ด้วยมาตรา ๒๔ แห่งพระราชบัญญัติการอุดมศึกษา พ.ศ. ๒๕๖๒ ได้กำหนดให้รัฐมนตรีว่าการกระทรวงการอุดมศึกษา วิทยาศาสตร์ วิจัยและนวัตกรรม ประกาศกำหนดให้จัดสถาบันอุดมศึกษาเป็นกลุ่มได้ โดยคำนึงถึงจุดมุ่งหมาย พันธกิจ ยุทธศาสตร์ ศักยภาพ และผลการดำเนินงานที่ผ่านมาของสถาบันอุดมศึกษา แต่ละกลุ่ม โดยต้องกำหนดมาตรการส่งเสริม สนับสนุน ประเมินคุณภาพ กำกับดูแล และจัดสรรงบประมาณให้สอดคล้องกับการจัดกลุ่มดังกล่าว เพื่อประโยชน์ในการส่งเสริม สนับสนุน ประเมินคุณภาพ กำกับดูแล และจัดสรรงบประมาณให้แก่สถาบันอุดมศึกษา ประกอบกับกฎกระทรวงการจัดกลุ่มสถาบันอุดมศึกษา พ.ศ. ๒๕๖๔ ได้แบ่งกลุ่มสถาบันอุดมศึกษา เป็น ๕ กลุ่ม ได้แก่ กลุ่มพัฒนาการวิจัยระดับแนวหน้าของโลก กลุ่มพัฒนาเทคโนโลยี และส่งเสริมการสร้างนวัตกรรม กลุ่มพัฒนาชุมชนท้องถิ่นหรือชุมชนอื่น กลุ่มพัฒนาปัญญาและคุณธรรม ด้วยหลักศาสนา และกลุ่มผลิต และพัฒนาบุคลากรวิชาชีพและสาขาจำเพาะ

อาศัยอำนาจตามความในมาตรา ๒๔ แห่งพระราชบัญญัติการอุดมศึกษา พ.ศ. ๒๕๖๒ และข้อ ๑๕ ของกฎกระทรวงการจัดกลุ่มสถาบันอุดมศึกษา พ.ศ. ๒๕๖๔ รัฐมนตรีว่าการกระทรวงการอุดมศึกษา วิทยาศาสตร์ วิจัยและนวัตกรรม ประกาศกำหนดให้สถาบันอุดมศึกษาสังกัดกลุ่มสถาบันอุดมศึกษา ดังนี้

๑. กลุ่มที่ ๑ กลุ่มพัฒนาการวิจัยระดับแนวหน้าของโลก จำนวน ๑๖ แห่ง ได้แก่
 - (๑) จุฬาลงกรณ์มหาวิทยาลัย
 - (๒) มหาวิทยาลัยขอนแก่น
 - (๓) มหาวิทยาลัยเกษตรศาสตร์
 - (๔) มหาวิทยาลัยเชียงใหม่
 - (๕) มหาวิทยาลัยเทคโนโลยีพระจอมเกล้าธนบุรี
 - (๖) มหาวิทยาลัยเทคโนโลยีสุรนารี
 - (๗) มหาวิทยาลัยธรรมศาสตร์
 - (๘) มหาวิทยาลัยนเรศวร
 - (๙) มหาวิทยาลัยมหาสารคาม
 - (๑๐) มหาวิทยาลัยมหิดล
 - (๑๑) มหาวิทยาลัยแม่ฟ้าหลวง
 - (๑๒) มหาวิทยาลัยวลัยลักษณ์
 - (๑๓) มหาวิทยาลัยศิลปากร
 - (๑๔) มหาวิทยาลัยสงขลานครินทร์
 - (๑๕) สถาบันบัณฑิตพัฒนบริหารศาสตร์
 - (๑๖) สถาบันบัณฑิตศึกษาจุฬาลงกรณ์

/๒. กลุ่มที่ ๒...

๒. กลุ่มที่ ๒ กลุ่มพัฒนาเทคโนโลยีและส่งเสริมการสร้างนวัตกรรม จำนวน ๑๘ แห่ง ได้แก่

- (๑) มหาวิทยาลัยทักษิณ
- (๒) มหาวิทยาลัยเทคโนโลยีพระจอมเกล้าพระนครเหนือ
- (๓) มหาวิทยาลัยเทคโนโลยีราชมงคลกรุงเทพ
- (๔) มหาวิทยาลัยเทคโนโลยีราชมงคลตะวันออก
- (๕) มหาวิทยาลัยเทคโนโลยีราชมงคลธัญบุรี
- (๖) มหาวิทยาลัยเทคโนโลยีราชมงคลพระนคร
- (๗) มหาวิทยาลัยเทคโนโลยีราชมงคลรัตนโกสินทร์
- (๘) มหาวิทยาลัยเทคโนโลยีราชมงคลล้านนา
- (๙) มหาวิทยาลัยเทคโนโลยีราชมงคลศรีวิชัย
- (๑๐) มหาวิทยาลัยเทคโนโลยีราชมงคลสุวรรณภูมิ
- (๑๑) มหาวิทยาลัยเทคโนโลยีราชมงคลอีสาน
- (๑๒) มหาวิทยาลัยนเรศวร
- (๑๓) มหาวิทยาลัยบูรพา
- (๑๔) มหาวิทยาลัยแม่โจ้
- (๑๕) มหาวิทยาลัยราชภัฏพิบูลสงคราม
- (๑๖) มหาวิทยาลัยอุบลราชธานี
- (๑๗) สถาบันเทคโนโลยีจิครดดา
- (๑๘) สถาบันเทคโนโลยีพระจอมเกล้าเจ้าคุณทหารลาดกระบัง

๓. กลุ่มที่ ๓ กลุ่มพัฒนาชุมชนท้องถิ่นหรือชุมชนอื่น จำนวน ๔๑ แห่ง ได้แก่

- (๑) มหาวิทยาลัยกาฬสินธุ์
- (๒) มหาวิทยาลัยนครพนม
- (๓) มหาวิทยาลัยพะเยา
- (๔) มหาวิทยาลัยราชภัฏกาญจนบุรี
- (๕) มหาวิทยาลัยราชภัฏกำแพงเพชร
- (๖) มหาวิทยาลัยราชภัฏจันทรเกษม
- (๗) มหาวิทยาลัยราชภัฏชัยภูมิ
- (๘) มหาวิทยาลัยราชภัฏเชียงราย
- (๙) มหาวิทยาลัยราชภัฏเชียงใหม่
- (๑๐) มหาวิทยาลัยราชภัฏเทพสตรี
- (๑๑) มหาวิทยาลัยราชภัฏธนบุรี
- (๑๒) มหาวิทยาลัยราชภัฏนครราชสีมา
- (๑๓) มหาวิทยาลัยราชภัฏนครศรีธรรมราช
- (๑๔) มหาวิทยาลัยราชภัฏนครสวรรค์

/๑๕) มหาวิทยาลัย...

- (๑๕) มหาวิทยาลัยราชภัฏบ้านสมเด็จเจ้าพระยา
- (๑๖) มหาวิทยาลัยราชภัฏบุรีรัมย์
- (๑๗) มหาวิทยาลัยราชภัฏพระนคร
- (๑๘) มหาวิทยาลัยราชภัฏพระนครธัญญา
- (๑๙) มหาวิทยาลัยราชภัฏเพชรบูรณ์
- (๒๐) มหาวิทยาลัยราชภัฏภูเก็ต
- (๒๑) มหาวิทยาลัยราชภัฏมหาสารคาม
- (๒๒) มหาวิทยาลัยราชภัฏยะลา
- (๒๓) มหาวิทยาลัยราชภัฏร้อยเอ็ด
- (๒๔) มหาวิทยาลัยราชภัฏราชนครินทร์
- (๒๕) มหาวิทยาลัยราชภัฏรำไพพรรณี
- (๒๖) มหาวิทยาลัยราชภัฏลำปาง
- (๒๗) มหาวิทยาลัยราชภัฏเลย
- (๒๘) มหาวิทยาลัยราชภัฏวไลยอลงกรณ์ ในพระบรมราชูปถัมภ์
- (๒๙) มหาวิทยาลัยราชภัฏศรีสะเกษ
- (๓๐) มหาวิทยาลัยราชภัฏสกลนคร
- (๓๑) มหาวิทยาลัยราชภัฏสงขลา
- (๓๒) มหาวิทยาลัยราชภัฏสุราษฎร์ธานี
- (๓๓) มหาวิทยาลัยราชภัฏสุรินทร์
- (๓๔) มหาวิทยาลัยราชภัฏหมู่บ้านจอมบึง
- (๓๕) มหาวิทยาลัยราชภัฏอุดรธานี
- (๓๖) มหาวิทยาลัยราชภัฏอุตรดิตถ์
- (๓๗) มหาวิทยาลัยราชภัฏอุบลราชธานี
- (๓๘) มหาวิทยาลัยสวนดุสิต
- (๓๙) มหาวิทยาลัยศรีนครินทรวิโรฒ
- (๔๐) สถาบันวิทยาลัยชุมชน
- (๔๑) มหาวิทยาลัยวงษ์ชวลิตกุล

๔. กลุ่มที่ ๔ กลุ่มพัฒนาปัญญาและคุณธรรมด้วยหลักศาสนา
-ไม่มี-

๕. กลุ่มที่ ๕ กลุ่มผลิตและพัฒนาบุคลากรวิชาชีพและสาขาจำเพาะ จำนวน ๗ แห่ง ได้แก่

- (๑) มหาวิทยาลัยราชภัฏนครปฐม
- (๒) มหาวิทยาลัยราชภัฏเพชรบุรี
- (๓) มหาวิทยาลัยราชภัฏสวนสุนันทา

/(๔) มหาวิทยาลัย...

- (๔) มหาวิทยาลัยรามคำแหง
- (๕) สถาบันการพยาบาลศรีสวรินทิรา สภากาชาดไทย
- (๖) สถาบันเทคโนโลยีพระจอมเกล้าเจ้าคุณทหารลาดกระบัง
- (๗) สถาบันอาศรมศิลป์

ทั้งนี้ ตั้งแต่บัดนี้เป็นต้นไป

สั่ง ณ วันที่ ๒๙ พฤศจิกายน พ.ศ. ๒๕๖๔

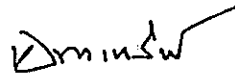

(นายแอนน เหล่าธรรมทัศน์)

รัฐมนตรีว่าการกระทรวงการอุดมศึกษา วิทยาศาสตร์ วิจัยและนวัตกรรม

ภาคผนวก ข

คณะกรรมการทบทวนเกณฑ์การประกันคุณภาพการศึกษาใน มหาวิทยาลัยราชภัฏ ระดับคณะและสถาบัน

ที่ปรึกษา

ผู้ช่วยศาสตราจารย์ราชนทร์	เหมือนชอบ	อธิการบดีมหาวิทยาลัยราชภัฏจันทรเกษม
ผู้ช่วยศาสตราจารย์ ดร.ลินดา	เกณท์มา	อธิการบดีมหาวิทยาลัยราชภัฏบ้านสมเด็จ เจ้าพระยา
รองศาสตราจารย์ ดร.ดวงพร	ภูษะกา	อธิการบดีมหาวิทยาลัยราชภัฏราชชนครินทร์

ประธานกรรมการ

1. ผู้ช่วยศาสตราจารย์ ดร.เฉลิมเกียรติ ดุลสัมพันธ์ มหาวิทยาลัยราชภัฏจันทรเกษม

กรรมการ

2. นางสาวรัฐทิยา	หิรัญยาด	มหาวิทยาลัยราชภัฏกาญจนบุรี
3. ผู้ช่วยศาสตราจารย์ ดร.ขวัญดาว	แจ่มแจ่ม	มหาวิทยาลัยราชภัฏกำแพงเพชร
4. ผู้ช่วยศาสตราจารย์ปรีชญา	ชะอุ่มผล	มหาวิทยาลัยราชภัฏกำแพงเพชร
5. ผู้ช่วยศาสตราจารย์ ดร.อำนาจ	สวัสดีสินะที	มหาวิทยาลัยราชภัฏจันทรเกษม
6. นางสาวธมลวรรณ	สวัสดีสิงห์	มหาวิทยาลัยราชภัฏชัยภูมิ
7. นางอรประภา	อินทรประจวบ	มหาวิทยาลัยราชภัฏชัยภูมิ
8. นางนิตยา	ยีนยง	มหาวิทยาลัยราชภัฏเชียงราย
9. นางสาวชาวิศา	เบก่ากู๋	มหาวิทยาลัยราชภัฏเชียงราย
10. นายไกรลาส	จิตรกุล	มหาวิทยาลัยราชภัฏเชียงใหม่
11. นายพีรวัฒน์	เมืองชื่น	มหาวิทยาลัยราชภัฏเชียงใหม่
12. ผู้ช่วยศาสตราจารย์ประมวล	แซ่ไคว้	มหาวิทยาลัยราชภัฏเทพสตรี
13. นางสาวภัทสส์ธิดา	มาสิริธนาธิป	มหาวิทยาลัยราชภัฏธนบุรี
14. นางสาวสุวิมล	กือเย็น	มหาวิทยาลัยราชภัฏธนบุรี
15. รองศาสตราจารย์ ดร.สุวัฒน์	ฉิมะสังคนันท์	มหาวิทยาลัยราชภัฏนครปฐม
16. ผู้ช่วยศาสตราจารย์ ดร.เพ็ญกุล	โปรงสำโรง	มหาวิทยาลัยราชภัฏนครปฐม
17. ผู้ช่วยศาสตราจารย์สุธีรา	เข็มทอง	มหาวิทยาลัยราชภัฏนครราชสีมา
18. นางสาวสายฝน	ไชยมาตร	มหาวิทยาลัยราชภัฏนครราชสีมา
19. นายอภิรักษ์	ศิริพันธ์	มหาวิทยาลัยราชภัฏนครศรีธรรมราช

20. นางสาวณัฐนิชา	คงพันธ์	มหาวิทยาลัยราชภัฏนครศรีธรรมราช
21. ผู้ช่วยศาสตราจารย์เบญจพร	รอดอาวุธ	มหาวิทยาลัยราชภัฏนครสวรรค์
22. รองศาสตราจารย์ชลลดา	พงศ์พัฒนโยธิน	มหาวิทยาลัยราชภัฏบ้านสมเด็จเจ้าพระยา
23. ผู้ช่วยศาสตราจารย์บุญไท	เจริญผล	มหาวิทยาลัยราชภัฏพระนครศรีอยุธยา
24. ผู้ช่วยศาสตราจารย์ปกาศิต	เจิมรอด	มหาวิทยาลัยราชภัฏพระนครศรีอยุธยา
25. รองศาสตราจารย์นิวัตร	พัฒนะ	มหาวิทยาลัยราชภัฏพิบูลสงคราม
26. นางเอมอร	กมลวรรณ	มหาวิทยาลัยราชภัฏพิบูลสงคราม
27. รองศาสตราจารย์ชัยณรงค์	ชั้นผณี	มหาวิทยาลัยราชภัฏเพชรบูรณ์
28. นางสินีนาง	ปิยสวัสดิ์ธาดา	มหาวิทยาลัยราชภัฏภูเก็ต
29. ผู้ช่วยศาสตราจารย์ ดร.พูนศักดิ์ ศิริโสม		มหาวิทยาลัยราชภัฏมหาสารคาม
30. อาจารย์สุวิมล	อิสระธนาชัยกุล	มหาวิทยาลัยราชภัฏยะลา
31. อาจารย์วิษราภรณ์	สิงห์สำราญ	มหาวิทยาลัยราชภัฏราชชนรินทร์
32. นางสาวศิริขวัญ	ยิ่งเจริญ	มหาวิทยาลัยราชภัฏราชชนรินทร์
33. ผู้ช่วยศาสตราจารย์สุพรรณณี	พฤกษา	มหาวิทยาลัยราชภัฏเลย
34. นายสถาพร	บริบูรณ์วัฒน์	มหาวิทยาลัยราชภัฏเลย
35. รองศาสตราจารย์วาโร	เพ็งสวัสดิ์	มหาวิทยาลัยราชภัฏสกลนคร
36. นางสาวศุภนาฏ	บุญชัยศรี	มหาวิทยาลัยราชภัฏสกลนคร
37. นายศุภชัย	คำคำ	มหาวิทยาลัยราชภัฏสุราษฎร์ธานี
38. นางสาวสุภาวดี	ใกล้ถิ่น	มหาวิทยาลัยราชภัฏสุราษฎร์ธานี
39. นางสาวอุบลทิพย์	ทองซึ้ง	มหาวิทยาลัยราชภัฏสงขลา
40. ผู้ช่วยศาสตราจารย์ธันตดา	กรพิทักษ์	มหาวิทยาลัยราชภัฏอุดรดิตต์
41. นายสุธี	อู่ยิ้ม	มหาวิทยาลัยราชภัฏอุดรดิตต์
42. อาจารย์ ดร.สุรางคณา	มัญยานนท์	มหาวิทยาลัยราชธานี
43. อาจารย์ ดร.สมใจ	เดชบำรุง	มหาวิทยาลัยเอเซียอาคเนย์
44. นายสมบัติ	เดชบำรุง	มหาวิทยาลัยเอเซียอาคเนย์

เลขานุการ

45. ผู้ช่วยศาสตราจารย์ ดร.ชนกานต์ สุวรรณทรัพย์		มหาวิทยาลัยราชภัฏจันทรเกษม
46. นายนัดพงษ์	อนงค์เวช	มหาวิทยาลัยราชภัฏจันทรเกษม
47. นางสาวอัจฉรา	หัมพานนท์	มหาวิทยาลัยราชภัฏจันทรเกษม
48. นางสาวชุลีกร	หงษ์ليبแปด	มหาวิทยาลัยราชภัฏจันทรเกษม

49. นางสาวรุ่งรัตน์	ดวงสร้อยทอง	มหาวิทยาลัยราชภัฏจันทรเกษม
50. นางสาวณัชชนุต์ม์	ท่าสาคร	มหาวิทยาลัยราชภัฏจันทรเกษม
51. นายชนก	ฤกษ์ดี	มหาวิทยาลัยราชภัฏจันทรเกษม
52. นายศุภเดช	นิยมทอง	มหาวิทยาลัยราชภัฏจันทรเกษม
53. นางสาวศิริภา	คำลอย	มหาวิทยาลัยราชภัฏจันทรเกษม
54. นางสาวชญาณี	อู่รอด	มหาวิทยาลัยราชภัฏจันทรเกษม