



รายงานผล
การตรวจประเมินคุณภาพการศึกษาภายใน
คณะเทคโนโลยีการเกษตร
มหาวิทยาลัยราชภัฏเชียงใหม่ ประจำปีการศึกษา 2557

วันจันทร์ ที่ 5 ตุลาคม พ.ศ. 2558

เสนอต่อ
มหาวิทยาลัยราชภัฏเชียงใหม่

รายชื่อคณะกรรมการประเมินคุณภาพภายใน
คณะเทคโนโลยีการเกษตร มหาวิทยาลัยราชภัฏเชียงใหม่

.....
(อาจารย์ ดร.รักษ์ พรหมपालิต)

ประธานกรรมการ

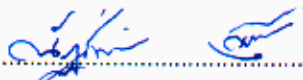
.....
(ผู้ช่วยศาสตราจารย์ ดร.ณัฐพัชร เกียรติวรรณ)

กรรมการ

.....
(ผู้ช่วยศาสตราจารย์ รุ่งกานต์ ใจวงศ์ยะ)

กรรมการ

.....
(อาจารย์ ดร.ปิยวรรณ สิริประเสริฐศิลป์)

กรรมการ

.....
(อาจารย์มาลี คงวรรณนิติ)

กรรมการ

.....
(อาจารย์เฉลิมชนม์ วราหลิน)

กรรมการ

.....
(ผู้ช่วยศาสตราจารย์ ทฤทัย อาษากิจ)

กรรมการและเลขานุการ
๒

.....
(นายพีรวัฒน์ เมืองชื่น)

ผู้ช่วยกรรมการและเลขานุการ

บทสรุปผู้บริหาร โดยคณะกรรมการ

คณะกรรมการประเมินคุณภาพภายในได้ดำเนินการตรวจประเมินคุณภาพการศึกษาของ คณะเทคโนโลยีการเกษตร ประจำปีการศึกษา 2557 วันที่ 6 ตุลาคม 2558 ตามรายองค์ประกอบและ ตัวบ่งชี้ของ สกอ. (จำนวน 13 ตัวบ่งชี้) พบว่า ในภาพรวมคณะเทคโนโลยีการเกษตร มีผลการประเมินอยู่ในระดับ **3.41** ซึ่งจัดอยู่ในเกณฑ์คุณภาพ **พอใช้** โดยมีจำนวน 1 องค์ประกอบอยู่ในระดับดีมาก จำนวน 1 องค์ประกอบอยู่ในระดับดี และมีจำนวน 4 องค์ประกอบ อยู่ในระดับพอใช้ ดังผลการประเมินใน ตารางที่ 1

ตารางที่ 1 สรุปผลการประเมินรวมทุกตัวบ่งชี้

องค์ประกอบ	คะแนนประเมินเฉลี่ย		ผลการประเมิน
	ตนเอง	กรรมการ	
1. การผลิตบัณฑิต	3.30	2.96	พอใช้
1.1 ผลการบริหารจัดการหลักสูตรโดยรวม	0.00	0.00	
1.2 อาจารย์ประจำคณะที่มีคุณวุฒิ ป.เอก	5.00	5.00	
1.3 อาจารย์ประจำคณะที่ดำรงตำแหน่งทางวิชาการ	2.78	2.78	
1.4 จำนวนนักศึกษาเต็มเวลาเทียบเท่าต่อจำนวนอาจารย์ประจำ	5.00	5.00	
1.5 การบริการนักศึกษาระดับ ป.ตรี	5.00	3.00	
1.6 กิจกรรมนักศึกษาระดับ ป.ตรี	4.00	2.00	
2. การวิจัย	3.75	4.54	ดีมาก
2.1 ระบบและกลไกการบริหารและพัฒนางานวิจัยหรืองานสร้างสรรค์	5.00	5.00	
2.2 เงินสนับสนุนวิจัยและงานสร้างสรรค์	5.00	5.00	
2.3 ผลงานทางวิชาการของอาจารย์ประจำและนักวิจัย	1.25	3.61	
3. การบริการวิชาการ	3.00	3.00	พอใช้
3.1 การบริการวิชาการแก่สังคม	3.00	3.00	
4. การทำนุบำรุงศิลปะและวัฒนธรรม	5.00	4.00	ดี
4.1 ระบบและกลไกการทำนุบำรุงศิลปะและวัฒนธรรม	5.00	4.00	
5. การบริหารจัดการ	4.50	3.00	พอใช้
5.1 การบริหารของคณะเพื่อกำกับติดตามผลลัพธ์ตามพันธกิจกลุ่มสถาบัน และเอกลักษณ์ของคณะ	5.00	3.00	
5.2 ระบบกำกับประกันคุณภาพหลักสูตร	4.00	3.00	
คะแนนเฉลี่ยผลการประเมิน (13 ตัวบ่งชี้)	3.85	3.41	พอใช้

บทนำ

ชื่อหน่วยงาน

คณะเทคโนโลยีการเกษตร มหาวิทยาลัยราชภัฏเชียงใหม่

ประวัติความเป็นมาโดยย่อ

คณะเทคโนโลยีการเกษตร มหาวิทยาลัยราชภัฏเชียงใหม่ เดิมเป็นหมวดเกษตรกรรม สังกัดวิทยาลัยครูเชียงใหม่ ต่อมาได้ยกฐานะเป็นภาควิชาเกษตรศาสตร์ สังกัดคณะวิชาวิทยาศาสตร์และเทคโนโลยี

พุทธศักราช 2521

วิทยาลัยครูเชียงใหม่มีนโยบายใช้พื้นที่จากราชพัสดุ ซึ่งตั้งอยู่ที่บ้านแม่สาหลวง ตำบลแม่สา อำเภอแมริม จังหวัดเชียงใหม่

พุทธศักราช 2522

วิทยาลัยครูเชียงใหม่ มีคำสั่งให้ภาควิชาเกษตรศาสตร์เข้าไปพัฒนาพื้นที่ดังกล่าว ภาควิชาเกษตรศาสตร์ได้นำนักศึกษาที่เรียนฝึกประสบการณ์วิชาชีพเข้ามาพัฒนา รวมทั้งนักศึกษาที่เรียนรายวิชาอื่นที่ต้องฝึกภาคปฏิบัติเข้ามาร่วมพัฒนาพื้นที่นี้ด้วย

พุทธศักราช 2524

ภาควิชาเกษตรศาสตร์ วิทยาลัยครูเชียงใหม่ ได้รับงบประมาณจัดสร้างอาคารสำนักงานภาควิชาเกษตรศาสตร์ ที่บ้านแม่สาหลวง ตำบลแม่สา อำเภอแมริม จังหวัดเชียงใหม่

พุทธศักราช 2525

ภาควิชาเกษตรศาสตร์ วิทยาลัยครูเชียงใหม่ ได้ย้ายเข้าไปจัดการการเรียนการสอนที่บ้านแม่สาหลวง ตำบลแม่สา อำเภอแมริม จังหวัดเชียงใหม่ และได้จัดการเรียนการสอน ณ สถานที่แห่งนี้ เป็นเวลา 16 ปี โดยจัดการเรียนการสอนให้กับนักศึกษาภาคปกติและนักศึกษาโครงการ จัดการศึกษาสำหรับบุคลากรประจำการ ซึ่งเรียนวันเสาร์และวันอาทิตย์

พุทธศักราช 2537

สถาบันราชภัฏเชียงใหม่ มีนโยบายขอใช้พื้นที่ของกรมป่าไม้ กระทรวงเกษตรและสหกรณ์ ซึ่งตั้งอยู่ใน ตำบลสะลอง และตำบลชี้เหล็ก อำเภอแมริม จังหวัดเชียงใหม่

พุทธศักราช 2540

ภาควิชาเกษตรศาสตร์ คณะวิทยาศาสตร์และเทคโนโลยี ได้เสนอโครงการจัดตั้งคณะเทคโนโลยีการเกษตร

พุทธศักราช 2541

โครงการจัดตั้งคณะเทคโนโลยีการเกษตร สถาบันราชภัฏเชียงใหม่ ได้ย้ายเข้าไปจัดการเรียนการสอนที่ ตำบลสะลวง อำเภอแมริม จังหวัดเชียงใหม่ เมื่อวันที่ 20 กุมภาพันธ์ 2541

พุทธศักราช 2542

ภาควิชาเกษตรศาสตร์ ได้ยกฐานะเป็นคณะเทคโนโลยีการเกษตร กระทรวงศึกษาธิการ เรื่องการแบ่งส่วนราชการในสถาบันราชภัฏเชียงใหม่ พ.ศ. 2542 ลงวันที่ 27 กันยายน 2542

พุทธศักราช 2547

มหาวิทยาลัยราชภัฏเชียงใหม่ได้ปรับเปลี่ยนสถานภาพเป็นนิติบุคคลตาม พ.ร.บ. มหาวิทยาลัยราชภัฏ พ.ศ. 2547 เมื่อวันที่ 15 มิถุนายน 2547

พุทธศักราช 2548 - ปัจจุบัน

พ.ศ. 2548 คณะเทคโนโลยีการเกษตรเป็นส่วนราชการในมหาวิทยาลัยราชภัฏเชียงใหม่ ตามกฎกระทรวงจัดตั้งส่วนราชการในมหาวิทยาลัยราชภัฏเชียงใหม่ กระทรวงศึกษาธิการ พ.ศ. 2548

สถานที่ตั้ง

ตำบลสะลวง อำเภอแมริม จังหวัดเชียงใหม่ 50330

โทรศัพท์ 0-5388-5400-28

โทรสาร 0-5388-5400, 0-5388-5408

Website www.facagri.cmru.ac.th

e-mail facagri_cmru@hotmail.com

ปรัชญา (Philosophy)

ไม่มีแสงสว่างใดเสมอด้วยปัญญา

วิสัยทัศน์ (Vision)

เป็นคณะชั้นนำในการพัฒนาท้องถิ่นด้านการเกษตรและอุตสาหกรรมเกษตร

(ชั้นนำ = เราต้องขึ้นมาในระดับแรกๆ คือนึกถึงได้หากพูดถึงสถาบันและจะเกิดขึ้นพร้อมกับวิธีการ)

พันธกิจ (Mission)

1. ผลิตบัณฑิตด้านเกษตรศาสตร์ อุตสาหกรรมเกษตร และร่วมผลิตบัณฑิตวิชาชีพครูเกษตร
2. พัฒนางานวิจัยและการบริการวิชาการ เพื่อนำไปใช้ประโยชน์ในการเรียนการสอน และการพัฒนาท้องถิ่น รวมทั้งตอบสนองโครงการอันเนื่องมาจากพระราชดำริฯ
3. สนับสนุนทำนุบำรุงศิลปวัฒนธรรม และภูมิปัญญาทางการเกษตร

4. พัฒนาพื้นที่ของคณะเทคโนโลยีการเกษตรให้เกิดประโยชน์สูงสุด เพื่อเป็นแหล่งพัฒนาทรัพยากรมนุษย์ของท้องถิ่น
5. บริหารจัดการคณะตามหลักธรรมาภิบาล
6. ส่งเสริมและสนับสนุนพันธกิจของมหาวิทยาลัย

ค่านิยมหลัก (Core value)

AGRI

A Accountability	ความสำนึกในหน้าที่ความรับผิดชอบ
G Goodness	ความดี มีคุณธรรม
R Responsibility	มีความรับผิดชอบต่องานที่ปฏิบัติรวมทั้งผลของสิ่งที่ได้ทำลงไป
I Integrity	ยึดถือหลักคุณธรรม ความซื่อสัตย์ ความเป็นอันหนึ่งอันเดียวกัน

วัตถุประสงค์

คณะเทคโนโลยีการเกษตรมีวัตถุประสงค์ ดังนี้

1. เพื่อผลิตบัณฑิตด้านเกษตรศาสตร์ อุตสาหกรรมเกษตร และร่วมผลิตบัณฑิตวิชาชีพครูเกษตร ให้มีคุณภาพตามกรอบมาตรฐานคุณวุฒิระดับอุดมศึกษาแห่งชาติ เพื่อเข้าสู่ประชาคมอาเซียน
2. เพื่อส่งเสริมและสนับสนุนการบูรณาการระหว่างการศึกษา การบริการวิชาการ และการเรียนการสอน เพื่อการพัฒนาท้องถิ่นอย่างยั่งยืน
3. เพื่อสนับสนุนทำนุบำรุงศิลปวัฒนธรรม ภูมิปัญญาท้องถิ่น และสืบสานโครงการอันเนื่องมาจากพระราชดำริ
4. เพื่อพัฒนาพื้นที่ของคณะเทคโนโลยีการเกษตรให้เกิดประโยชน์สูงสุด
5. มีการบริหารจัดการคณะให้มีประสิทธิภาพโดยยึดหลักธรรมาภิบาล

โครงสร้างองค์กร และโครงสร้างการบริหารงาน

โครงสร้างองค์กร (Organization Chart)

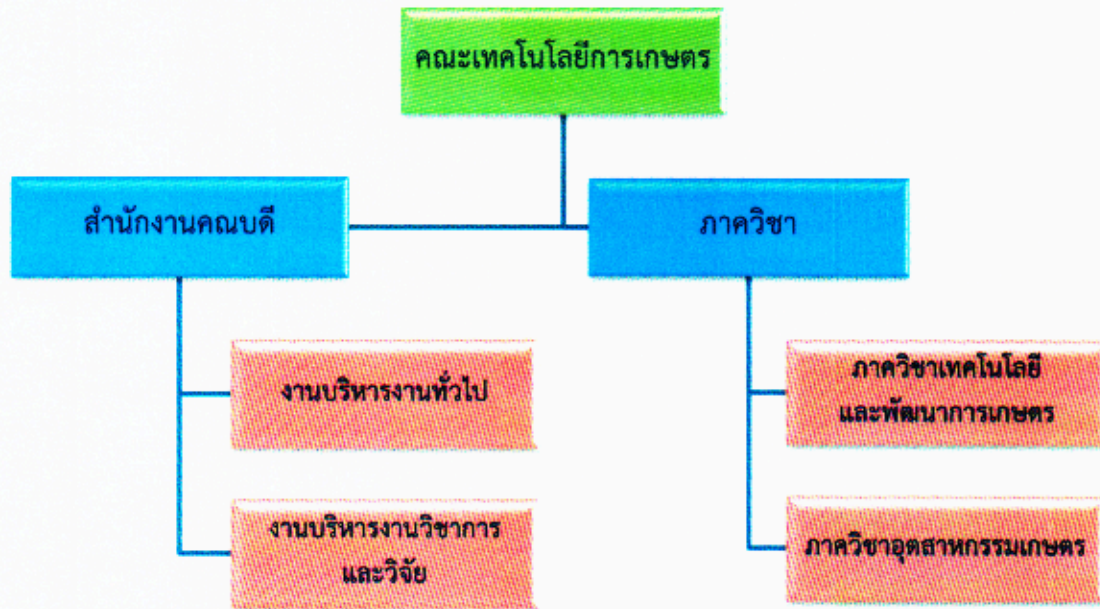

โครงสร้างการบริหารงาน (Administration Chart)



รายชื่อผู้บริหาร

1) ผู้ช่วยศาสตราจารย์ ดร.ธัญญา	ทะพิงค์แก	คณบดี
2) อาจารย์ ดร.มงคล	ยะไชย	รองคณบดีฝ่ายบริหารและแผนงาน
3) ผู้ช่วยศาสตราจารย์อัคร์	อัจฉริยมนตรี	รองคณบดีฝ่ายวิชาการและวิจัย
4) อาจารย์เบญจมาศ	อินทรส	รองคณบดีฝ่ายกิจการนักศึกษาและศิษย์เก่าสัมพันธ์

รายชื่อกรรมการบริหาร

1) ผู้ช่วยศาสตราจารย์ ดร.ธัญญา	ทะพิงค์แก	คณบดี
2) อาจารย์ ดร.มงคล	ยะไชย	รองคณบดีฝ่ายบริหารและแผนงาน
3) ผู้ช่วยศาสตราจารย์อัคร์	อัจฉริยมนตรี	รองคณบดีฝ่ายวิชาการและวิจัย
4) อาจารย์เบญจมาศ	อินทรส	รองคณบดีฝ่ายกิจการนักศึกษาและศิษย์เก่าสัมพันธ์
5) ผู้ช่วยศาสตราจารย์บัญชา	อินทกุล	หัวหน้าภาควิชาเทคโนโลยีและพัฒนากิจการเกษตร
6) อาจารย์ธิดารัตน์	เปรมประสพโชค	หัวหน้าภาควิชาอุตสาหกรรมเกษตร
7) นางธัญวรรณ	ศรีเดชะกุล	รักษาการหัวหน้าสำนักงานคณบดี

รายชื่อคณะกรรมการประจำคณะ

1) ผู้ช่วยศาสตราจารย์ ดร.ธัญญา	ทะพิงค์แก	คณบดี	ประธานกรรมการ
2) รองศาสตราจารย์รัตนา	อัคร์ปัญโญ	ผู้ทรงคุณวุฒิ	กรรมการ
3) รองศาสตราจารย์ ดร.ธวัชชัย	รัตน์ชเลศ	ผู้ทรงคุณวุฒิ	กรรมการ
4) รองศาสตราจารย์ ดร.ญาณิน	โอกาสพัฒนกิจ	ผู้ทรงคุณวุฒิ	กรรมการ
5) อาจารย์ ดร.มงคล	ยะไชย	รองคณบดี	กรรมการ
6) ผู้ช่วยศาสตราจารย์อัคร์	อัจฉริยมนตรี	รองคณบดี	กรรมการ
7) ผู้ช่วยศาสตราจารย์ทิพย์ยา	สิงห์ลักษณ์	ผู้แทนคณาจารย์ประจำ	กรรมการ
8) ผู้ช่วยศาสตราจารย์บัญชา	อินทกุล	ผู้แทนคณาจารย์ประจำ	กรรมการ
9) อาจารย์ธนมนต์	ธนรัตน์พิมลกุล	ผู้แทนคณาจารย์ประจำ	กรรมการ
10) นางธัญวรรณ	ศรีเดชะกุล	หัวหน้าสำนักงานฯ	เลขานุการ
11) นางสาวจินตภา	อัจฉริยากร	นักวิชาการศึกษา	ผู้ช่วยเลขานุการ

หลักสูตรและสาขาวิชาที่เปิดสอน

หลักสูตรและสาขาวิชาทั้งหมดที่เปิดสอนในปีการศึกษา 2557 มีรายละเอียดดังนี้

ตารางที่ 2 รายชื่อหลักสูตรและสาขาวิชาที่เปิดสอน (จำแนกตามประเภทการจัดการศึกษา)

ลำดับที่	ชื่อหลักสูตร/สาขาวิชา		ระดับการศึกษา
1	หลักสูตรวิทยาศาสตรบัณฑิต	สาขาวิชา เกษตรศาสตร์	ปริญญาตรี
2	หลักสูตรวิทยาศาสตรบัณฑิต	สาขาวิชา พืชศาสตร์	ปริญญาตรี
3	หลักสูตรวิทยาศาสตรบัณฑิต	สาขาวิชา สัตวศาสตร์	ปริญญาตรี
4	หลักสูตรวิทยาศาสตรบัณฑิต	สาขาวิชา วิทยาศาสตร์และเทคโนโลยี การอาหาร	ปริญญาตรี

จำนวนนักศึกษาปัจจุบัน 2557

จำนวนนักศึกษา ปีการศึกษา 2557 (ข้อมูล ณ ภาคเรียนที่ 2/2557)

ตารางที่ 3 จำนวนนักศึกษา ปีการศึกษา 2557 จำแนกตามสาขาวิชาและระดับการศึกษา

สาขาวิชา	ปริญญาตรี			ปริญญาโท			ปริญญาเอก			ผลรวมทั้งหมด
	ปกติ	พิเศษ	ผลรวม	ปกติ	พิเศษ	ผลรวม	ปกติ	พิเศษ	ผลรวม	
เกษตรศาสตร์	46	5	51	-	-	-	-	-	-	51
พืชศาสตร์	2	1	3	-	-	-	-	-	-	3
สัตวศาสตร์	33	48	81	-	-	-	-	-	-	81
วิทยาศาสตร์และเทคโนโลยีการอาหาร	32	57	89	-	-	-	-	-	-	89
รวมทั้งหมด	113	111	224	-	-	-	-	-	-	224

จำนวนอาจารย์ประจำ

ตารางที่ 4 สรุปจำนวนอาจารย์ประจำทั้งหมดที่ปฏิบัติงานจริงและลาศึกษาต่อ ประจำปีการศึกษา 2557 จำแนกตามคุณวุฒิ และตำแหน่งทางวิชาการ

ภาควิชา	จำแนกตามคุณวุฒิ และตำแหน่งทางวิชาการ																ลา ศึกษา ต่อ	
	ปริญญาตรี			ปริญญาโท			ปริญญาเอก			รวม			รวมทั้งหมด	ปฏิบัติงาน จริง				
	อ.	รศ.	ศ.	อ.	รศ.	ศ.	อ.	รศ.	ศ.	อ.	รศ.	ศ.						
เทคโนโลยีและพัฒนการเกษตร	0	0	0	4	3	1	0	6	2	0	0	10	5	1	0	16	15	1
อุตสาหกรรมเกษตร	0	0	0	5	1	0	0	1	1	0	0	6	2	0	0	8	5	3
รวม	0	0	0	9	4	1	0	7	3	0	0	16	7	1	0	24	20	4

ข้อมูล ณ วันที่ 31 กรกฎาคม 2558

หมายเหตุ การนับจำนวนอาจารย์ประจำ

ระยะเวลาการทำงาน	การนับจำนวนอาจารย์
9-12 เดือน	คิดเป็น 1 คน
6 เดือนขึ้นไป แต่ไม่ถึง 9 เดือน	คิดเป็น 0.5 คน
น้อยกว่า 6 เดือน	ไม่สามารถนับได้

บุคลากรสายสนับสนุนทั้งหมด ประจำปีการศึกษา 2557 (จำแนกตามประเภทบุคคล)

ตารางที่ 5 จำนวนบุคลากรสายสนับสนุนทั้งหมด ประจำปีการศึกษา 2557 (จำแนกตามประเภทบุคคล)

ประเภทบุคลากร สายสนับสนุน	จำแนกตามคุณวุฒิการศึกษา				รวม
	ต่ำกว่าปริญญาตรี	ปริญญาตรี	ปริญญาโท	ปริญญาเอก	
1. ข้าราชการ	0	0	0	0	0
2. ลูกจ้างประจำ	0	0	0	0	0
3. พนักงานมหาวิทยาลัย	9	9	2	0	20
4. พนักงานชั่วคราว	4	0	0	0	4
5. พนักงานราชการ	0	1	0	0	1
6. พนักงานลูกจ้างโครงการ	0	0	0	0	0
รวม	13	10	2	0	25

ข้อมูลบัณฑิต

ปีการศึกษา 2557 คณะเทคโนโลยีการเกษตร มีนักศึกษาที่สำเร็จการศึกษาจำนวนทั้งหมด 133 คน ดังนี้

ตารางที่ 6 จำนวนนักศึกษาที่สำเร็จการศึกษา ประจำปีการศึกษา 2557

ลำดับที่	ชื่อหลักสูตร/สาขาวิชา	จำนวน (คน)
1	วิทยาศาสตร์บัณฑิต สาขาวิชาเกษตรศาสตร์	42
2	วิทยาศาสตร์บัณฑิต สาขาวิชาพืชศาสตร์	9
3	วิทยาศาสตร์บัณฑิต สาขาวิชาสัตวศาสตร์	37
4	วิทยาศาสตร์บัณฑิต สาขาวิชาวิทยาศาสตร์และเทคโนโลยี การอาหาร	45

ข้อมูลพื้นฐานโดยย่อเกี่ยวกับงบประมาณ

งบประมาณ ประจำปีงบประมาณ 2557 (จำแนกตามหมวดรายจ่าย)

ตารางที่ 7 จำแนกตามแหล่งงบประมาณ ปีงบประมาณ พ.ศ. 2557 (หน่วย : บาท)

ประเภท	งบประมาณแผ่นดิน	งบประมาณเงินรายได้	รวม	ร้อยละ
งบบุคลากร	-	-	-	-
งบดำเนินงาน	1,469,845.00	1,121,800.00	2,591,645.00	8.68
งบลงทุน	13,516,000.00	2,570,000.00	16,086,000.00	53.86
งบเงินอุดหนุน	10,492,700.00	-	10,492,700.00	35.13
งบรายจ่ายอื่น	697,500.00	-	697,500.00	2.33
รวม	26,176,045.00	3,691,800.00	29,867,845.00	100.00

วิธีประเมิน

วัตถุประสงค์ในการประเมิน

1. ตรวจสอบและประเมินการดำเนินงานของหน่วยงานตามระบบคุณภาพและกลไกที่มหาวิทยาลัยกำหนดขึ้น โดยการวิเคราะห์เปรียบเทียบผลการดำเนินงานตามตัวบ่งชี้ในทุกองค์ประกอบคุณภาพว่าเป็นไปตามเกณฑ์และได้มาตรฐาน
2. ให้หน่วยงานทราบสถานภาพของตนเองอันจะนำไปสู่การกำหนดแนวทางในการพัฒนาคุณภาพไปสู่เป้าหมาย และเข้าประสงค์ที่ตั้งไว้
3. ให้หน่วยงานทราบจุดแข็งจุดที่ควรพัฒนา/ปรับปรุง ตลอดจนได้รับข้อเสนอแนะในการพัฒนาการดำเนินงาน เพื่อเสริมจุดแข็งและพัฒนาจุดที่ควรปรับปรุงของหน่วยงานอย่างต่อเนื่อง

วิธีการดำเนินการ

1. คณะกรรมการฯ ประชุมวางแผนการตรวจประเมินคุณภาพภายใน ก่อนดำเนินการประเมินคุณภาพภายใน (อ้างอิงภาคผนวก ก รายงานการประชุมวางแผนการตรวจประเมิน) เพื่อจัดแบ่งหน้าที่รับผิดชอบในการดำเนินการตรวจประเมินตามองค์ประกอบตัวบ่งชี้คุณภาพ
2. คณะกรรมการฯ ศึกษาคู่มือการประกันคุณภาพการศึกษา รายงานผลการประเมินตนเอง (SAR : Self Assessment Report) และเอกสารที่เกี่ยวข้อง
3. คณะกรรมการฯ เยี่ยมชมหน่วยงาน พร้อมกับสัมภาษณ์ผู้บริหารในหน่วยงานต่างๆ
4. คณะกรรมการฯ รวบรวมข้อมูลเพิ่มเติมโดยการสัมภาษณ์ผู้บริหาร ผู้แทนบุคลากร และข้อมูลจากสื่ออื่นๆ เช่น อินเทอร์เน็ต เป็นต้น
5. คณะกรรมการฯ เปิดโอกาสให้บุคลากรส่งความเห็นเพิ่มเติม ผ่านทางจดหมายอิเล็กทรอนิกส์ถึงประธานกรรมการตรวจประเมินฯ โดยตรง
6. คณะกรรมการฯ ประชุมระดมความคิดเห็นเพื่อสรุปผลการตรวจประเมินคุณภาพการศึกษา
7. คณะกรรมการฯ รายงานผลการตรวจประเมินคุณภาพฯ ด้วยวาจาให้แก่ผู้บริหาร และบุคลากร พร้อมทั้งเปิดโอกาสให้คณะชี้แจงรายละเอียด ข้อมูลเพิ่มเติม กรณีที่มีความเห็นแตกต่างกับผลการประเมิน
8. คณะกรรมการฯ จัดทำรายงานการตรวจประเมินคุณภาพฯ เพื่อเสนอต่อมหาวิทยาลัย

วิธีการตรวจสอบความน่าเชื่อถือของข้อมูล

เพื่อให้ได้มาซึ่งข้อมูลที่มีความน่าเชื่อถือและความเที่ยงตรงของผลการประเมินคุณภาพภายใน ตามรายงานฉบับนี้ของ คณะวิทยาการจัดการ คณะกรรมการจึงได้กำหนดเกณฑ์ในการตรวจประเมินคุณภาพภายใน โดยใช้เกณฑ์มาตรฐานตามองค์ประกอบและตัวชี้วัดที่กำหนดโดยสำนักงานคณะกรรมการการอุดมศึกษา (สกอ.) เกณฑ์การประเมินเป็น 5 ระดับคะแนน ดังนี้

0.00 - 1.50	การดำเนินงานของสถาบัน	ต้องปรับปรุงเร่งด่วน
1.51 - 2.50	การดำเนินงานของสถาบัน	ต้องปรับปรุง
2.51 - 3.50	การดำเนินงานของสถาบัน	ระดับพอใช้
3.51 - 4.50	การดำเนินงานของสถาบัน	ระดับดี
4.51 - 5.00	การดำเนินงานของสถาบัน	ระดับดีมาก

ผลการประเมินรายตัวบ่งชี้

คณะเทคโนโลยีการเกษตร รับการประเมินตามองค์ประกอบคุณภาพ จำนวน 5 องค์ประกอบ จำนวน 13 ตัวบ่งชี้ โดยใช้เกณฑ์การประเมินคะแนนเต็ม 5.00 คะแนน ซึ่งในปีการศึกษา 2557 มีผลการประเมินคุณภาพการศึกษาภายใน เท่ากับ 3.41 คะแนน การดำเนินงานอยู่ในระดับพอใช้ ดังนี้

ผลการประเมิน

ตาราง ป.1 ผลการประเมินคุณภาพภายใน ตามตัวบ่งชี้ตามองค์ประกอบคุณภาพ

ชื่อคณะ / วิทยาลัย : คณะเทคโนโลยีการเกษตร						
ตัวบ่งชี้	เป้าหมาย	ผลการตรวจประเมินโดยคณะกรรมการ			คะแนนประเมิน	
		ตัวตั้ง	ผลลัพธ์			
		ตัวหาร	(% หรือสัดส่วน)			
ตัวบ่งชี้ 1.1	3.5 คะแนน	0 4	0.00		0.00	
ตัวบ่งชี้ 1.2	3.5 คะแนน	10 24	ร้อยละ 41.67		5.00	
ตัวบ่งชี้ 1.3	3.5 คะแนน	8 24	ร้อยละ 33.33		2.78	
ตัวบ่งชี้ 1.4	3.5 คะแนน	1.99 20	ร้อยละ 55.03		5.00	
ตัวบ่งชี้ 1.5	4 ข้อ	มีการดำเนินการ 3 ข้อ (1,2,3)		3	ข้อ	3.00
ตัวบ่งชี้ 1.6	4 ข้อ	มีการดำเนินการ 2 ข้อ (2,3)		2	ข้อ	2.00
คะแนนเฉลี่ย องค์ประกอบที่ 1					2.96	
ตัวบ่งชี้ 2.1	4 ข้อ	มีการดำเนินการ 6 ข้อ (1,2,3,4,5,6)		6	ข้อ	5.00
ตัวบ่งชี้ 2.2	3.5 คะแนน	1,727,071.43 20		86,353.57 บ.		5.00
ตัวบ่งชี้ 2.3	3.5 คะแนน	5.2 24	ร้อยละ 21.67		3.61	
คะแนนเฉลี่ย องค์ประกอบที่ 2					4.54	
ตัวบ่งชี้ 3.1	5 ข้อ	มีการดำเนินการ 3 ข้อ (1,2,3)		3	ข้อ	3.00
คะแนนเฉลี่ย องค์ประกอบที่ 3					3.00	
ตัวบ่งชี้ 4.1	5 ข้อ	มีการดำเนินการ 5 ข้อ (1,2,3,5,6)		5	ข้อ	4.00
คะแนนเฉลี่ย องค์ประกอบที่ 4					4.00	
ตัวบ่งชี้ 5.1	4 ข้อ	มีการดำเนินการ 4 ข้อ (1,2,4,7)		4	ข้อ	3.00
ตัวบ่งชี้ 5.2	4 ข้อ	มีการดำเนินการ 4 ข้อ (1,2,3,4)		4	ข้อ	3.00
คะแนนเฉลี่ย องค์ประกอบที่ 5					3.00	
ค่าคะแนนเฉลี่ยรวม 5 องค์ประกอบ (13 ตัวบ่งชี้ สกอ.)					3.41	

ตาราง ป.2 ตารางวิเคราะห์ผลการประเมินระดับคณะ

องค์ประกอบ	จำนวนตัวบ่งชี้				ผลการประเมิน
	Input	Process	Output	คะแนนเฉลี่ย รวม	
1. การผลิตบัณฑิต	4.26	2.50	0.00	2.96	ระดับพอใช้
2. การวิจัย	5.00	5.00	3.61	4.54	ระดับดีมาก
3. การบริการวิชาการ	-	3.00	-	3.00	ระดับพอใช้
4. การทำนุบำรุงศิลปะและวัฒนธรรม	-	4.00	-	4.00	ระดับดี
5. การบริหารจัดการ	-	3.00	-	3.00	ระดับพอใช้
รวม	4.45	3.29	1.81	3.41	ระดับพอใช้
ผลการประเมิน	ระดับดี	ระดับพอใช้	ระดับปรับปรุง		

ข้อเสนอแนะในการปรับปรุงตามรายองค์ประกอบคุณภาพ

องค์ประกอบที่ 1 การผลิตบัณฑิต

จุดแข็ง:

- ไม่มี -

จุดที่ควรพัฒนา :

1. ควรกำกับติดตามการบริหารหลักสูตรให้เป็นไปตามเกณฑ์มาตรฐานทุกหลักสูตร
2. ควรกำกับติดตามการพัฒนาอาจารย์เข้าสู่ตำแหน่งทางวิชาการเพิ่มมากขึ้น
3. ควรมีการประเมินคุณภาพการจัดกิจกรรมการให้บริการข้อมูลของหน่วยงานให้บริการแก่นักศึกษา และกิจกรรมการเตรียมความพร้อมเพื่อการทำงานของนักศึกษาเพื่อนำผลประเมินไปปรับปรุงการจัดกิจกรรมต่อไป
4. ควรมีการสำรวจความต้องการของศิษย์เก่าและจัดกิจกรรมให้ความรู้ตามความต้องการของศิษย์เก่า
5. ควรมีการกำหนดตัวบ่งชี้ของแผนการพัฒนานักศึกษา เพื่อนำไปใช้ในการประเมินความสำเร็จของแผน และนำผลการประเมินไปปรับปรุงแผนหรือการจัดกิจกรรมครั้งต่อไป
6. ควรมีการประเมินผลโครงการให้ตรงตามวัตถุประสงค์ทุกโครงการ
7. ควรให้นักศึกษามีส่วนร่วมในการจัดทำแผนกิจกรรมพัฒนานักศึกษา

องค์ประกอบที่ 2 การวิจัย

จุดแข็ง:

มีศักยภาพสูงในด้านการวิจัยเชิงพื้นที่ และมีงานวิจัยที่สะท้อนอัตลักษณ์ของคณะ

จุดที่ควรพัฒนา :

1. ควรส่งเสริมการเผยแพร่งานวิจัยและงานวิจัยให้มีจำนวนมากขึ้น
2. ควรจัดสรรงบประมาณในระดับคณะเพื่อส่งเสริมและสนับสนุนการเผยแพร่ผลงานวิชาการ

องค์ประกอบที่ 3 การบริการวิชาการ

จุดแข็ง:

- ไม่มี -

จุดที่ควรพัฒนา :

1. ควรจัดทำแผนการบริการวิชาการประจำปีที่สอดคล้องกับความต้องการของสังคม และกำหนดตัวบ่งชี้วัดความสำเร็จในระดับแผนและโครงการบริการวิชาการ ที่สอดคล้องกับวัตถุประสงค์ที่ตั้งไว้อย่างชัดเจน
2. ควรจัดทำแผนการใช้ประโยชน์จากบริการวิชาการแก่สังคมอย่างชัดเจน
3. ควรมีการนำผลการประเมินความสำเร็จตามตัวบ่งชี้ของแผน และโครงการบริการวิชาการแก่สังคมมาปรับปรุงแผนหรือพัฒนาการให้บริการวิชาการแก่สังคม
4. คณะควรมีส่วนร่วมในการบริการวิชาการแก่สังคมในระดับสถาบัน

องค์ประกอบที่ 4 การทำนุบำรุงศิลปะและวัฒนธรรม

จุดแข็ง:

- ไม่มี -

จุดที่ควรพัฒนา :

1. ควรมีการจัดทำแผนทำนุบำรุงศิลปะและวัฒนธรรม และกำหนดตัวบ่งชี้วัดความสำเร็จตามวัตถุประสงค์ของแผน รวมทั้งกำกับติดตามให้ดำเนินงานตามแผน ตลอดจนประเมินความสำเร็จตามตัวบ่งชี้ที่วัดความสำเร็จตามวัตถุประสงค์ของแผนฯ
2. ควรประเมินผลการดำเนินงาน และนำผลการประเมินไปปรับปรุงกิจกรรมอย่างชัดเจน

องค์ประกอบที่ 5 การบริหารจัดการ

จุดแข็ง:

- ไม่มี -

จุดที่ควรพัฒนา :

1. ควรมีการวิเคราะห์ข้อมูลทางการเงินที่ประกอบไปด้วยต้นทุนต่อหน่วยในแต่ละหลักสูตร สัดส่วนค่าใช้จ่ายเพื่อพัฒนานักศึกษา อาจารย์ บุคลากร การจัดการเรียนการสอนอย่างต่อเนื่อง เพื่อวิเคราะห์ความคุ้มค่าของการบริหารหลักสูตรอย่างมีประสิทธิภาพ ประสิทธิภาพในการผลิตบัณฑิตและโอกาสในการแข่งขัน
2. ควรมีการดำเนินการตามแผนการบริหารความเสี่ยงเพื่อลดระดับความเสี่ยง

3. ควรค้นหาแนวปฏิบัติที่ดีจากความรู้ที่อยู่ในตัวบุคคล และจัดเก็บองค์ความรู้อย่างเป็นระบบ
4. ควรกำกับ ติดตามผลการดำเนินงานตามแผนการบริหารและแผนพัฒนาบุคลากร
5. ควรนำผลการประเมินและข้อเสนอแนะจากการรวมการประจำคณะมาปรับปรุงหลักสูตรให้มีคุณภาพที่ดีและต่อเนื่อง

ข้อเสนอแนะในการเขียนรายงานการประเมินตนเอง

เนื่องจากเกณฑ์การประเมินคุณภาพภายในตามเกณฑ์มาตรฐานของ สกอ. ได้เปลี่ยนแปลงโดยใช้ในปีการศึกษา 2557 เป็นปีแรก และอาจมีการปรับปรุงเปลี่ยนแปลงได้อีกในอนาคต ดังนั้นควรมีการศึกษาติดตามข้อมูลการเปลี่ยนแปลงเหล่านี้ให้เป็นปัจจุบัน

คณะควรมีการสอบทานเอกสารหลักฐานที่นำมาใช้อ้างอิงกับเกณฑ์มาตรฐานของแต่ละตัวบ่งชี้

ข้อมูล/ข้อเสนอแนะจากผู้เข้ารับการสัมภาษณ์

ผู้บริหารคณะ

1. คณะมีการกำหนดนโยบายการบริหารคณะ โดยคณะกรรมการบริหารงานของคณะ และมีการถ่ายทอดนโยบายให้กับทุกภาคส่วนในหน่วยงานได้รับทราบ ผ่านทางการประชุมผู้บริหาร ประชุมหัวหน้าภาค และประชุมบุคลากรภายในคณะเพื่อถ่ายทอดนโยบายการบริหารงานต่าง ๆ ให้กับทุกส่วนได้รับทราบ
2. คณะมีการกำกับ ติดตาม การดำเนินงานตามนโยบายต่าง ๆ ผ่านยุทธศาสตร์และตัวชี้วัดของแผนปฏิบัติงานต่าง ๆ เพื่อตรวจสอบการดำเนินงานให้บรรลุผลตามที่ตั้งเป้าหมายไว้
3. คณะมีการวางแผนการดำเนินงานโดยการประชุมอาจารย์ประจำหลักสูตร และเร่งรัดให้นักศึกษาสำเร็จการศึกษาตามเวลาที่กำหนด พร้อมทั้งปีการศึกษา 2558 จะให้มีการจำแนกสาขาวิชาเป็นแขนงวิชา จำนวน 2 แขนงวิชา
4. การดำเนินงานด้านวิจัยของคณะมีปัญหาในด้านการเบิกจ่ายงบประมาณด้านวิจัย และไม่มีแรงจูงใจในการทำงานด้านวิจัย นอกจากนั้นอาจารย์ประจำคณะมีการเผยแพร่งานวิจัยจำนวนน้อย ควรมีการตั้งกองทุนวิจัยเพื่อผลักดันอาจารย์ในคณะให้ทำวิจัยมากยิ่งขึ้น
5. คณะมีการกำหนดเป้าหมายการให้บริการวิชาการในพื้นที่ อ.แม่ริม และ อ.แม่แตง โดยการเข้าร่วมให้บริการวิชาการหลากหลายรูปแบบ เช่น การแปรรูปผลิตภัณฑ์ทางการเกษตร การทำเกษตรปลอดสารพิษ เป็นต้น

ผู้ใช้บัณฑิต/ผู้ประกอบการ/ศิษย์เก่า

1. คุณลักษณะบัณฑิตของคณะเทคโนโลยีการเกษตรทั้งจุดเด่น และจุดอ่อน มีดังนี้
จุดเด่น
 - อ่อนอ่อนน้อม ถ่อมตน ขยัน อดทน
 - รับผิดชอบในงานของตนที่ได้รับมอบหมาย
 - กล้าแสดงออก มีความคิดสร้างสรรค์จุดอ่อน
 - ไม่เข้าใจในการทำงานร่วมกับบุคคลอื่น
 - ด้านวิชาการไม่เข้มแข็ง
 - ด้านการคิดวิเคราะห์ ด้านจริยธรรม
2. คณะควรส่งเสริมให้นักศึกษาได้มีการศึกษาดูงานหรือการฝึกงานให้มากกว่าที่มีอยู่
3. คณะควรมีการปรับปรุงหลักสูตรให้มีเนื้อหาที่นักศึกษาสามารถนำไปใช้ได้จริงในชีวิตประจำวัน และการปฏิบัติงาน และควรให้มีบัณฑิตที่จบออกไปแล้วมีส่วนร่วมในการปรับปรุงหลักสูตร เพื่อให้มีความทันสมัยยิ่งขึ้น

4. คณะและศิษย์เก่ามีการการติดต่อกันผ่านทาง Facebook, Line และมีการจัดกิจกรรมศิษย์เก่าสัมพันธ์และการอบรมศิษย์เก่าในหัวข้อที่ศิษย์เก่ามีความต้องการที่จะเข้ารับการอบรม

นักศึกษาปัจจุบัน

1. คณะควรมีการพัฒนาและปรับปรุงหลักสูตร โดยกระจายวิชาด้านวิชาชีพครอบคลุมไปกับวิชาด้านเกษตรไปพร้อม ๆ กัน เพื่อให้นักศึกษาสามารถเลือกเรียนได้อย่างเสรีกับคณะอื่น ๆ
2. คณะควรมีการบริหารจัดการในด้านรถรับส่งนักศึกษาจากมหาวิทยาลัยมายังคณะให้มีประสิทธิภาพมากยิ่งขึ้น ซึ่งปัจจุบันด้านการรับส่งนักศึกษายังคงมีปัญหาในบางประการ เช่น รถไม่รองรับนักศึกษาที่กำลังเรียนอยู่ในคาบเรียนสุดท้าย
3. ด้านอุปกรณ์การเรียนการสอน ห้องปฏิบัติการไม่มีสภาพสมบูรณ์และไม่เพียงพอต่อความต้องการของนักศึกษา และห้องน้ำชำระ ไม่สามารถใช้งานได้
4. คณะควรมีการนำนักศึกษาไปศึกษาดูงานกับสถานที่ต่าง ๆ ให้มากกว่าที่มีอยู่

ภาคผนวก

รูปภาพประกอบกิจกรรม



รองคณบดีกล่าวต้อนรับคณะกรรมการประเมินฯ



คณะนำเสนอผลการดำเนินงาน



แนะนำคณะกรรมการประเมินฯ



สัมภาษณ์ผู้บริหารคณะ



ตรวจสอบเอกสารหลักฐาน



ตรวจสอบเอกสารหลักฐาน

รูปภาพประกอบกิจกรรม



สัมภาษณ์คณาจารย์



สัมภาษณ์ผู้ใช้บัณฑิตและศิษย์เก่า



ผู้ใช้บัณฑิตและศิษย์เก่า



สัมภาษณ์นักศึกษาปัจจุบัน



คณะกรรมการสรุปผลการดำเนินงาน



นักศึกษาปัจจุบันและคณะกรรมการประเมินฯ



คำสั่งมหาวิทยาลัยราชภัฏเชียงใหม่

ที่ ๓๘๓๑/๒๕๕๘

เรื่อง แต่งตั้งคณะกรรมการประเมินคุณภาพภายใน ระดับคณะ วิทยาลัย และระดับหน่วยงานสนับสนุน
มหาวิทยาลัยราชภัฏเชียงใหม่ ประจำปีการศึกษา ๒๕๕๗

ตามพระราชบัญญัติการศึกษาแห่งชาติ พ.ศ. ๒๕๕๒ แก้ไขเพิ่มเติม (ฉบับที่ ๒) พ.ศ. ๒๕๕๕ มาตรา ๖ ว่าด้วยมาตรฐานและการประกันคุณภาพการศึกษา กำหนดให้สถานศึกษาจัดให้มีระบบการประกันคุณภาพภายในและระบบการประกันคุณภาพภายนอก โดยการประกันคุณภาพภายในเป็นการสร้างระบบและกลไกในการควบคุมตรวจสอบและประเมินการดำเนินงานให้เป็นไปตามนโยบาย เป้าหมาย และระดับคุณภาพมาตรฐานที่กำหนดดำเนินการประกันคุณภาพการศึกษา

ดังนั้น อาศัยอำนาจความในมาตรา ๖ มหาวิทยาลัยราชภัฏเชียงใหม่จึงให้ผู้มีรายชื่อดังต่อไปนี้ เป็นคณะกรรมการประเมินคุณภาพภายใน ประจำปีการศึกษา ๒๕๕๗ โดยมีองค์ประกอบและอำนาจหน้าที่ดังต่อไปนี้

๑. คณะกรรมการประเมินคุณภาพภายใน กลุ่ม A ดำเนินการประเมินคุณภาพภายใน คณะครุศาสตร์ คณะมนุษยศาสตร์และสังคมศาสตร์ คณะวิทยาการจัดการ คณะวิทยาศาสตร์และเทคโนโลยี และคณะเทคโนโลยีการเกษตร ระหว่างวันที่ ๑-๒ และวันที่ ๕ ตุลาคม ๒๕๕๘ ประกอบด้วย

๑. อาจารย์ ดร.รัชนี	พรหมपालิต	ประธานกรรมการ
๒. ผู้ช่วยศาสตราจารย์ ดร.ณัฐพัชร์	เกียรติวรกานต์	กรรมการ
๓. ผู้ช่วยศาสตราจารย์รุ่งกานต์	ใจวงศ์ยะ	กรรมการ
๔. อ.ดร.ปิยวรรณ	สิริประเสริฐศิลป์	กรรมการ
๕. อาจารย์มาลี	คงวรรณนิติ	กรรมการ
๖. อาจารย์เฉลิมชนม์	วราหลิน	กรรมการ
๕. ผู้ช่วยศาสตราจารย์หฤทัย	อาษากิจ	กรรมการและเลขานุการ
๖. นางสาวพยอมรัก	กันตียะ	ผู้ช่วยกรรมการและเลขานุการ
๗. นายพิราวัฒน์	เมืองชื่น	ผู้ช่วยกรรมการและเลขานุการ
๘. นางกัญชลิ	หมุ่ฝัน	ผู้ช่วยกรรมการและเลขานุการ
๙. นางสาวจุฬารัตน์	แสงอรุณ	ผู้ช่วยกรรมการและเลขานุการ

๒. คณะกรรมการประเมินคุณภาพภายใน กลุ่ม B ดำเนินการประเมินคุณภาพภายใน วิทยาลัยนานาชาติ บัณฑิตวิทยาลัย วิทยาลัยพัฒนาเศรษฐกิจและเทคโนโลยีชุมชนแห่งเอเชีย และ วิทยาลัยแม่ฮ่องสอน ระหว่างวันที่ ๖-๙ ตุลาคม ๒๕๕๘ ประกอบด้วย

- | | | |
|-------------------------------|------------|----------------------------|
| ๑. ผู้ช่วยศาสตราจารย์สุวรรณี | จันทร์ดา | ประธานกรรมการ |
| ๒. ผู้ช่วยศาสตราจารย์เบญจวรรณ | เลาลิต | กรรมการ |
| ๓. อาจารย์เฉลิมชนม์ | วราหลิน | กรรมการ |
| ๔. อาจารย์พรนิภา | จันทร์น้อย | กรรมการและเลขานุการ |
| ๕. นางสาวพยอมรัก | กันตียะ | ผู้ช่วยกรรมการและเลขานุการ |

๓. คณะกรรมการประเมินคุณภาพภายใน กลุ่ม C ดำเนินการประเมินคุณภาพภายใน สำนักหอสมุด สำนักทะเบียนและประมวลผล สถาบันวิจัยและพัฒนา และสำนักศิลปะและวัฒนธรรม ระหว่างวันที่ ๒๘-๒๙ ตุลาคม ๒๕๕๘ ประกอบด้วย

- | | | |
|---------------------|---------------|----------------------------|
| ๑. อาจารย์ทีเชษฐ์ | ทานิล | ประธานกรรมการ |
| ๒. อาจารย์นันทน์มัส | จันทร์คำศัพท์ | กรรมการ |
| ๓. อาจารย์พัชรินทร์ | สารมาท | กรรมการ |
| ๔. อาจารย์ณภัค | อุทัยมณีรัตน์ | กรรมการและเลขานุการ |
| ๕. นางสาวพยอมรัก | กันตียะ | ผู้ช่วยกรรมการและเลขานุการ |

๔. คณะกรรมการประเมินคุณภาพภายใน กลุ่ม D ดำเนินการประเมินคุณภาพภายใน กองกลาง กองคลัง กองนโยบายและแผน กองพัฒนานักศึกษา กองบริหารงานบุคคล และกองอาคารสถานที่ ระหว่างวันที่ ๒๘-๒๙ ตุลาคม ๒๕๕๘ ประกอบด้วย

- | | | |
|-------------------------|-------------|----------------------------|
| ๑. อาจารย์ ดร.ปัทมาวรรณ | สิงห์ศรี | ประธานกรรมการ |
| ๒. อาจารย์อิสริย์ | ชาวทวีร์ชต์ | กรรมการ |
| ๓. คุณโสภา | สุทธิยุทธ์ | กรรมการ |
| ๔. คุณทีณา | จันทร์แก้ว | กรรมการและเลขานุการ |
| ๕. นายพีรวัฒน์ | เมืองชื่น | ผู้ช่วยกรรมการและเลขานุการ |

๕. คณะกรรมการประเมินคุณภาพภายใน กลุ่ม E ดำเนินการประเมินคุณภาพภายใน สำนักงานสภามหาวิทยาลัย สำนักงานตรวจสอบภายใน สำนักวิเทศสัมพันธ์ สำนักงานบริหารจัดการทรัพย์สิน สำนักงานมาตรฐานและประกันคุณภาพการศึกษา ศูนย์ภาษา และสำนักงานบริหารศูนย์แม่ริม ระหว่างวันที่ ๒๘-๒๙ ตุลาคม ๒๕๕๘ ประกอบด้วย

- | | | |
|-------------------|---------------|---------------|
| ๑. อาจารย์เขาวลิต | เต็มปวน | ประธานกรรมการ |
| ๒. อาจารย์ศิริพร | วิษณุหมิมาชัย | กรรมการ |

๓. อาจารย์พรณิศา	คำภูเวียง	กรรมการ
๔. อาจารย์สุประวิณ	ณ เชียงใหม่	กรรมการและเลขานุการ
๕. นางกัญชลี	หมู่ฝั้น	ผู้ช่วยกรรมการและเลขานุการ
๖. นางสาวจุฬารัตน์	แสงอรุณ	ผู้ช่วยกรรมการและเลขานุการ

โดยมีอำนาจหน้าที่ ดังนี้

๑. ประเมินคุณภาพการศึกษาภายใน ตามคู่มือการประกันคุณภาพการศึกษา และรายงานผลการประเมินตนเองของคณะ วิทยาลัย กอง สำนัก สถาบัน
๒. ให้ข้อเสนอแนะแก่หน่วยงานที่ได้รับการประเมินคุณภาพการศึกษา เพื่อเร่งรัดการพัฒนาคุณภาพการศึกษาให้สอดคล้องกับพันธกิจของมหาวิทยาลัย และมาตรฐานการศึกษาของชาติ
๓. รายงานผลการประเมินคุณภาพของคณะ วิทยาลัย ตามระบบ CHE QA Online เสนอต่อหน่วยงานและมหาวิทยาลัยราชภัฏเชียงใหม่ และสำนักงานคณะกรรมการการอุดมศึกษา เพื่อนำไปวางแผนพัฒนาคุณภาพในปีการศึกษาถัดไป
๔. รายงานผลการประเมินคุณภาพของสำนัก สถาบัน กอง เสนอต่อหน่วยงานและมหาวิทยาลัยราชภัฏเชียงใหม่ เพื่อนำไปวางแผนพัฒนาคุณภาพในปีการศึกษาถัดไป

ทั้งนี้ ให้ผู้ที่ได้รับการแต่งตั้ง ปฏิบัติหน้าที่ ที่ได้รับมอบหมายให้เป็นไปอย่างมีประสิทธิภาพและบังเกิดผลดีในการพัฒนามหาวิทยาลัยต่อไป

สั่ง ณ วันที่ ๓๐ กันยายน พ.ศ. ๒๕๕๘

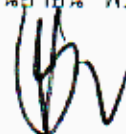

(รองศาสตราจารย์ ดร.ประพันธ์ ธรรมไชย)
อธิการบดีมหาวิทยาลัยราชภัฏเชียงใหม่

กำหนดการตรวจประเมินคุณภาพภายใน ระดับคณะ
มหาวิทยาลัยราชภัฏเชียงใหม่ ประจำปีการศึกษา 2557
ระหว่างวันที่ 1-2 และ 5 ตุลาคม 2558

วันพฤหัสบดีที่ 1 ตุลาคม 2558

ภาคเช้า ดำเนินการตรวจประเมิน คณะวิทยาศาสตร์และเทคโนโลยี

เวลา 08.00-08.30 น. ผู้บริหารคณะนำเสนอรายงานผลการประเมินตนเอง

08.30-09.00 น. สัมภาษณ์ผู้บริหาร

09.00-10.30 น. ตรวจสอบเอกสารหลักฐาน

10.30-11.10 น. สัมภาษณ์ผู้มีส่วนได้ส่วนเสีย

กลุ่ม 1 - สัมภาษณ์อาจารย์ (20 นาที)

- สัมภาษณ์ตัวแทนบุคลากรสายสนับสนุน (20 นาที)

กลุ่ม 2 - สัมภาษณ์ผู้ใช้บัณฑิต และศิษย์เก่า (20 นาที)

- สัมภาษณ์นักศึกษา (20 นาที)

11.10-12.30 น. คณะกรรมการสรุปผลการตรวจประเมินคุณภาพภายใน

12.30-13.30 น. รับประทานอาหาร

ภาคบ่าย ดำเนินการตรวจประเมิน คณะครุศาสตร์

เวลา 13.30-14.00 น. ผู้บริหารคณะนำเสนอรายงานผลการประเมินตนเอง

14.00-14.30 น. สัมภาษณ์ผู้บริหาร

14.30-16.00 น. ตรวจสอบเอกสารหลักฐาน

16.00-16.40 น. สัมภาษณ์ผู้มีส่วนได้ส่วนเสีย

กลุ่ม 1 - สัมภาษณ์อาจารย์ (20 นาที)

- สัมภาษณ์ตัวแทนบุคลากรสายสนับสนุน (20 นาที)

กลุ่ม 2 - สัมภาษณ์ผู้ใช้บัณฑิต และศิษย์เก่า (20 นาที)

- สัมภาษณ์นักศึกษา (20 นาที)

16.40-18.00 น. คณะกรรมการสรุปผลการตรวจประเมินคุณภาพภายใน

วันศุกร์ที่ 2 ตุลาคม 2558

ภาคเช้า ดำเนินการตรวจประเมิน คณะมนุษยศาสตร์และสังคมศาสตร์

เวลา 08.00-08.30 น. ผู้บริหารคณะนำเสนอรายงานผลการประเมินตนเอง

08.30-09.00 น. สัมภาษณ์ผู้บริหาร

09.00-10.30 น. ตรวจสอบเอกสารหลักฐาน

10.30-11.10 น. สัมภาษณ์ผู้มีส่วนได้ส่วนเสีย

กลุ่ม 1 - สัมภาษณ์อาจารย์ (20 นาที)

- สัมภาษณ์ตัวแทนบุคลากรสายสนับสนุน (20 นาที)

กลุ่ม 2 - สัมภาษณ์ผู้ใช้บัณฑิต และศิษย์เก่า (20 นาที)

- สัมภาษณ์นักศึกษา (20 นาที)

11.10-12.30 น. คณะกรรมการสรุปผลการตรวจประเมินคุณภาพภายใน

12.30-13.30 น. รับประทานอาหาร

ภาคบ่าย ดำเนินการตรวจประเมิน คณะวิทยาการจัดการ (ณ ห้องประชุมชั้น 2 คณะวิทยาการจัดการ)

เวลา 13.30-14.00 น. ผู้บริหารคณะนำเสนอรายงานผลการประเมินตนเอง

14.00-14.30 น. สัมภาษณ์ผู้บริหาร

14.30-16.00 น. ตรวจสอบเอกสารหลักฐาน

16.00-16.40 น. สัมภาษณ์ผู้มีส่วนได้ส่วนเสีย

กลุ่ม 1 - สัมภาษณ์อาจารย์ (20 นาที)

- สัมภาษณ์ตัวแทนบุคลากรสายสนับสนุน (20 นาที)

กลุ่ม 2 - สัมภาษณ์ผู้ใช้บัณฑิต และศิษย์เก่า (20 นาที)

- สัมภาษณ์นักศึกษา (20 นาที)

16.40-18.00 น. คณะกรรมการสรุปผลการตรวจประเมินคุณภาพภายใน

วันจันทร์ที่ 5 ตุลาคม 2558

ดำเนินการตรวจประเมิน คณะเทคโนโลยีการเกษตร (วิทยาเขตสะลวง-ชี้เหล็ก)

- เวลา 08.00 น. ออกเดินทางจากราชภัฏเชียงใหม่ไปยังวิทยาเขตสะลวง-ชี้เหล็ก
- 08.40-09.00 น. ผู้บริหารคณะนำเสนอรายงานผลการประเมินตนเอง
- 09.00-09.30 น. สัมภาษณ์ผู้บริหาร
- 09.30-10.30 น. ตรวจสอบเอกสารหลักฐาน
- 10.30-11.10 น. สัมภาษณ์ผู้มีส่วนได้ส่วนเสีย
- กลุ่ม 1 - สัมภาษณ์อาจารย์ (20 นาที)
 - สัมภาษณ์ตัวแทนบุคลากรสายสนับสนุน (20 นาที)
- กลุ่ม 2 - สัมภาษณ์ผู้ใช้บัณฑิต และศิษย์เก่า (20 นาที)
 - สัมภาษณ์นักศึกษา (20 นาที)
- 12.00-13.00 น. รับประทานอาหาร
- 13.00-14.00 น. เดินทางกลับราชภัฏเชียงใหม่
- 14.00-16.30 น. คณะกรรมการสรุปผลการตรวจประเมินคุณภาพร่วมกัน ทั้ง 5 คณะ
 ณ ห้องประชุมเอื้องคำ ชั้น 3 อาคารราชภัฏเฉลิมพระเกียรติ
- 17.00 น. คณะกรรมการตรวจประเมิน รายงานผลการตรวจประเมินคุณภาพภายใน
 ให้แก่ผู้บริหาร บุคลากร มหาวิทยาลัยราชภัฏเชียงใหม่ได้รับทราบ
 อย่างไม่เป็นทางการ (ด้วยวาจา)

****หมายเหตุ**** กำหนดการอาจมีการเปลี่ยนแปลงตามความเหมาะสม